g 74/76
T. 2.

Д 71/76 Во портф.

ЖИЗНЬ ДЕРЖАВИНА

ПО ЕГО СОЧИНЕНІЯМЪ И ПИСЬМАМЪ И ПО ИСТОРИЧЕСКИМЪ ДОКУМЕНТАМЪ

ОПИСАННАЯ

Я. ГРОТОМЪ

ИЗДАНІЕ ИМПЕРАТОРСКОЙ АКАДЕМІИ НАУКЪ

ТОМЪ ВТОРОЙ

СО СНИМКАМИ ПОРТРЕТОВЪ, НОТАМИ И УКАЗАТЕЛЕМЪ КЪ ОБОИМЪ ТОМАМЪ БІОГРАФІИ

ДОПОЛНИТЕЛЬНЫЯ ПРИМѢЧАНІЯ И РАЗНАГО РОДА ПРИЛОЖЕНІЯ

САНКТПЕТЕРБУРГЪ
ВЪ ТИПОГРАФІИ ИМПЕРАТОРСКОЙ АКАДЕМІИ НАУКЪ
(Вас. Остр., 9 лин., № 12)
1883

ЖИЗНЬ ДЕРЖАВИНА

II

2007051257

ш/ф 801-88
10641-6

ЖИЗНЬ ДЕРЖАВИНА

ПО ЕГО СОЧИНЕНІЯМЪ И ПИСЬМАМЪ И ПО ИСТОРИЧЕСКИМЪ ДОКУМЕНТАМЪ

ОПИСАННАЯ

Я. ГРОТОМЪ

2 тома

ИЗДАНІЕ ИМПЕРАТОРСКОЙ АКАДЕМІИ НАУКЪ

ТОМЪ ВТОРОЙ

СО СНИМКАМИ ПОРТРЕТОВЪ, НОТАМИ И УКАЗАТЕЛЕМЪ КЪ ОБОИМЪ ТОМАМЪ БІОГРАФІИ

ДОПОЛНИТЕЛЬНЫЯ ПРИМѢЧАНІЯ И РАЗНАГО РОДА ПРИЛОЖЕНІЯ

САНКТПЕТЕРБУРГЪ
ВЪ ТИПОГРАФІИ ИМПЕРАТОРСКОЙ АКАДЕМІИ НАУКЪ
(Вас. Остр., 9 лин., № 12)
1883

Напечатано по распоряженію Императорской Академіи Наукъ. Санктпетербургъ, мартъ 1883 г.

Непремѣнный Секретарь, Академикъ *К. Веселовскій.*

ПРЕДИСЛОВІЕ.

Главное назначеніе настоящаго тома — сообщить разнаго рода дополненія къ біографіи, а отчасти и къ сочиненіямъ Державина. Рядомъ со множествомъ добавочныхъ примѣчаній онъ содержитъ и историческіе документы, какъ напр. нѣсколько новыхъ матеріаловъ для исторіи Пугачевщины и записку Штелина о послѣднихъ дняхъ царствованія Петра III, въ первый разъ появляющуюся здѣсь въ полномъ видѣ.

Въ отношеніи къ комментаріямъ на стихотворенія Державина не лишены значенія помѣщенныя въ этомъ томѣ выписки изъ тетради, въ 1805 году приготовленной поэтомъ для преосвященнаго Евгенія, но до сихъ поръ извѣстной только по искаженному и далеко не полному тексту *Ключа* Остолопова, о чемъ было уже упомянуто при *Запискахъ* Державина въ VI-мъ томѣ изданія.

Предлагаемое нынѣ, въ числѣ другихъ дополненій, довольно значительное количество писемъ доставлено нѣсколькими лицами, не перестававшими обогащать наше собраніе матеріаловъ, именно: И. И. Дубасовымъ, Н. Ф. Дубровинымъ, покойнымъ В. М. Княжевичемъ, Д. А. Корсаковымъ и М. Ф. Шугуровымъ, который не только сообщилъ обширныя выписки изъ архива князя Воронцова, но и обставилъ ихъ своими примѣчаніями.

Одною изъ самыхъ кропотливыхъ работъ было составленіе по возможности полной библіографіи литературы, относящейся къ Державину. За время до начала академическаго изданія важнѣйшее содѣйствіе въ этомъ дѣлѣ оказано мнѣ профессоромъ Н. Н. Буличемъ (нынѣ ректоромъ Казанскаго университета), отъ котораго я еще въ 1860 году получилъ богатое собраніе библіографическихъ карточекъ. Позднѣе списки мои были пополнены множествомъ указаній неутомимаго С. И. Пономарева, который, живя въ Конотопѣ, удивляетъ обиліемъ и точностью безпрестанно сообщаемыхъ имъ данныхъ по исторіи литературы.

Библіографіею переводовъ изъ Державина, почти въ цѣломъ ея составѣ, изданіе обязано бывшему директору Императорской Публичной Библіотеки, покойному графу М. А. Корфу. Свѣдѣнія о переводахъ на славянскіе языки сообщены особенно А. О. Патерою изъ Праги и П. А. Кулаковскимъ изъ Бѣлграда, а въ послѣднее время и И. В. Ягичемъ.

При собираніи свѣдѣній о портретахъ пользовался я радушною помощію Д. А. Ровинскаго; ему же обязанъ я любезнымъ посредничествомъ при заказѣ московской фирмѣ Шереръ и Набгольцъ приложенныхъ въ концѣ тома фотографическихъ снимковъ съ нѣкоторыхъ изъ гравированныхъ портретовъ Державина и обѣихъ женъ его.

Помѣщенныя вслѣдъ за тѣмъ ноты, по которымъ нѣкогда пѣлись положенныя на музыку стихотворенія Державина, собраны съ большими трудностями покойнымъ Д. В. Полѣновымъ, при пособіи тещи его, нынѣ также покойной, Вѣры Николаевны Воейковой, племянницы поэта.

Наконецъ, въ составленіи именныхъ указателей, какъ къ издаваемымъ отдѣльно двумъ томамъ «Жизни Державина», такъ и ко всему изданію, постояннымъ и дѣятельнымъ сотрудникомъ моимъ былъ В. А. Александровъ (нынѣ инспекторъ народныхъ училищъ въ С.-петербургскомъ учебномъ округѣ).

Какъ поименованнымъ здѣсь, такъ и многимъ другимъ лицамъ, почтившимъ изданіе Державина своимъ содѣйствіемъ или участіемъ и исчисленнымъ при VII-мъ томѣ, считаю пріятнымъ долгомъ публично выразить здѣсь отъ имени Академіи Наукъ живѣйшую благодарность.

Многихъ изъ встрѣчавшихъ, сочувственно или враждебно, появленіе первыхъ томовъ этого изданія, давно уже нѣтъ на свѣтѣ. Когда я приступалъ къ нему, остававшіеся еще въ живыхъ младшіе современники поэта, свидѣтели его позднѣйшей дѣятельности, родные, имѣвшіе въ рукахъ своихъ его письма и другія бумаги, уже доживали свой вѣкъ. Они еще успѣли передать мнѣ матеріалы, которыми никто кромѣ ихъ не обладалъ; но скоро и этихъ лицъ не стало. Еслибъ изданіе наше не было начато въ то время, то конечно ихъ воспоминанія сошли бы вмѣстѣ съ ними въ могилу и хранившіеся у нихъ матеріалы вѣроятно исчезли бы такъ же безслѣдно, какъ исчезаетъ у насъ множество другихъ документовъ этого рода. Вотъ нашъ отвѣтъ тѣмъ, которые при началѣ этого предпріятія недоумѣвали, почему Академія принялась именно за изданіе Державина.

Въ заключеніе прибавлю, что печатая настоящій томъ (IX-й въ составѣ всего академическаго изданія) отдѣльною книгой какъ второй томъ къ біографіи, изданной подъ заглавіемъ «Жизнь Державина», я по необходимости долженъ былъ сохранить въ немъ и нѣкоторыя статьи, служащія дополненіемъ къ предыдущимъ томамъ изданія, такъ какъ устраненіе этихъ статей изъ отдѣльныхъ оттисковъ повлекло бы за собой слишкомъ большія неудобства и затрудненія.

Февраль 1883 года.

Я. Гротъ.

ОГЛАВЛЕНІЕ.

	стр.
Предисловіе	I.
I. Примѣчанія и приложенія къ Тому: «Жизнь Державина»	3.
О предкахъ Державина и родословная его	3— 6.
Имѣнія Державиныхъ	6.
Документъ о службѣ дѣда Д-на И. П. Девятаго	7.
Объ отцѣ Д-на, Романѣ Николаевичѣ	9.
Родословная Козловыхъ	10.
О родствѣ Д-на съ Блудовыми	13.
Смотры дворянскихъ дѣтей	14.
Гельтергофъ, учитель Д-на въ Казанской гимназіи	17.
Казанская гимназія	19.
Изъ «Торжествующей Минервы»	23.
Козловскій и Кондратовичъ	24.
Дѣло съ прапорщикомъ Дмитріевымъ по карточной игрѣ	26
По дѣлу съ Масловымъ	28.
Бумаги, относящіяся къ появленію Пугачева	29.
Изъ писемъ Пл. Любарскаго къ Бантышъ-Каменскому	31.
Изъ веденнаго Д-нымъ списка сообщниковъ Пугачева	33.
Бумаги, относящіяся къ дѣятельности Бибикова	35.
Свѣдѣнія о первомъ появленіи Пугачева	37.
Секретное донесеніе Кречетникова	42.
Къ свѣдѣніямъ о ссорѣ Державина съ Бошнякомъ	45.
Документы, относящіеся къ исторіи Пугачевщины:	
Рапортъ курмышской инвалидной команды	49.
Письмо Лодыжинскаго къ Бошняку	52.
Два рапорта Кречетникова сенату	54.
О матеріалахъ для Исторіи пугачевскаго бунта, Пушкина	56.
Еще изъ бумагъ, относящихся къ Пугачевщинѣ	57— 85.
Рапортъ Д-на П. С. Потемкину	86.
Бѣлорусскія деревни Державина	87.
Должность генералъ-прокурора. Храповицкій и Козодавлевъ	87— 89.
Объ отцѣ Катерины Яковлевны, Бастидонѣ	89.

стр.
О К. Я. Державиной ..... 90.
Замѣтка о финансовыхъ экспедиціяхъ ..... 91.
Письмо Д-на къ Безбородкѣ ..... 92.
Указъ объ увольненіи Д-на въ 1783 г. отъ службы ..... 94.
Письмо Безбородки къ Н. А. Львову ..... 95.
Издатели «С.-Петербургскаго Вѣстника» ..... 96.
Замѣтки о «Собесѣдникѣ» ..... 98—103.
Причины прекращенія участія Екатерины II въ «Собесѣдникѣ» ..... 103—108.
Критическія замѣтки объ одѣ «Богъ» ..... 110.
Пародія на оду «Богъ» ..... 111.
Участіе Державина въ составленіи академич. словаря ... 115.
Пропажа документа о распоряженіи Д-на, чтобы поминались его предки ..... 117.
Изъ рапорта Д-на сенату по дѣлу о медвѣдѣ ..... 118.
Къ свѣдѣніямъ о дѣятельности Д-на въ Тамбовской губерніи ..... 123.
Басня Эмина «Сильная рука владыка» ..... 126.
Письмо Д-на къ Безбородкѣ отъ 25 сент. 1786 г. ..... 131.
Къ свѣдѣніямъ объ открытіи Тамбовскаго училища ..... 131—138.
Объ «Арфаксадѣ» Захарьина ..... 139.
О тамбовской писательницѣ Орловой ..... 140.
Къ перепискѣ Д-на съ Гудовичемъ и другими лицами .. 141—150.
Докладъ сената объ отрѣшеніи Д-на отъ должности и преданіи его суду ..... 150—160.
Изъ сношеній Д-на съ графомъ А. Р. Воронцовымъ, съ В. В. Капнистомъ и Н. А. Львовымъ ..... 160—162.
Къ свѣдѣніямъ о разсмотрѣніи дѣлъ банкира Сутерланда. 165—169.
Замѣчанія г. Шугурова и извлеченія изъ писемъ о Д-нѣ . 172—180.
О родныхъ Державина ..... 180.
Дружининъ о Бѣлинскомъ ..... 182—183.
Къ свѣдѣніямъ о Д-нѣ въ царствованіе императора Павла. 183—188.
Окончаніе дѣла о губернаторѣ Лопухинѣ ..... 189.
«Организація сената», проектъ Державина ..... 190.
О графѣ С. О. Потоцкомъ ..... 191.
Отзывы современниковъ о поведеніи Д-на въ сенатѣ .... 193.
Отношеніе разныхъ лицъ къ вопросу объ отмѣнѣ крѣпостного состоянія ..... 194.
Изъ неизданной книги Рача ..... 196.
Къ свѣдѣніямъ объ увольненіи Д-на отъ званія министра. 196—198.
Къ матеріаламъ для біографіи Н. А Львова ..... 196.
Сатира Батюшкова: «Пѣвцы въ Бесѣдѣ Славяноросcовъ». 202—210.
Изъ путешествія Державина въ Малороссію ..... 210.
Хозяйственныя распоряженія Д-на ..... 212.
Пушкинъ и Бѣлинскій о Д-нѣ ..... 215—219.
Изъ записокъ П. И. Львовой о послѣднихъ годахъ жизни Державина ..... 219—224.
Карамзинъ о смерти Державина ..... 224.
Постановленіе казанскаго Общества любителей отеч. словесности ..... 225.
Извлеченіе изъ формулярнаго списка о службѣ Державина ..... 226.

II. Дополненія къ Томамъ I—VI сочиненій Державина. стр.

Къ Тому I ..... 231.
Къ Тому II ..... 249.
Къ Тому III ..... 266.
О копіи Анастасевича съ рукописи, послужившей матеріаломъ для «Ключа» Остолопова ..... 279—284.
Къ Тому IV ..... 284.
Къ Тому V ..... 285.
Къ Тому VI ..... 286.
Записка Штелина о послѣднихъ дняхъ царствованія императора Петра III ..... 287—296.
Дополненія къ перепискѣ Державина:
1. Къ Григорію Мироновичу Глазатову, 4 февр. 1780..... 297.
О ходатайствахъ за него и его семейство.
2. Къ Прасковьѣ Вас. Глазатовой, 29 янв. 1784 ..... —
О смерти ея мужа и призрѣніи оставшихся послѣ него сыновей.
3. Отъ Ф. Т. Поспѣлова, 8 октября 1786 ..... 298.
Колеблется, принять ли должность директора училищъ въ Тамбовѣ, или секретарское мѣсто. О Грибовскомъ.
4. Отъ него же, 9 окт. 1786 ..... 299.
О планахъ службы для себя и для Голодовича.
5. Къ А. Г. Панову. Тамбовъ 1787 ..... 300.
О желаніи Панова не принимать указовъ отъ губернскаго правленія, а переписываться лично съ Д-нымъ.
6. Къ графу А. Р. Воронцову. Тамбовъ, 4 янв. 1788..... 301.
О посланномъ ему изъ Тамбова на судахъ хлѣбѣ.
7. Къ генералъ-майору Ганнибалу, 18 февр. 1792 ..... 303.
О обязанности его назначить женѣ своей приличное ежегодное содержаніе.
8. Къ протоіерею Іоанну Панфилову. Спб., 12 февр. 1793. 303.
О доставленіи свѣдѣнія относительно придворнаго священника Ливетова.
9—22. Письма отъ А. А. Беера къ гр. А. Р. Воронцову:
О столкновеніяхъ съ Державинымъ по службѣ въ коммерцъ-коллегіи.
1794 января 20 ..... 304.
— марта 16 ..... 305.
— апрѣля 11 ..... —
— мая 9 ..... 306.
— іюня 26 ..... 309.
— августа 8 ..... —
— октября 8 ..... 310.
— октября 23 ..... —
— декабря 4 ..... 312.
1795 февраля 8 ..... 313.
— февраля 26 ..... 314.
— мая 24 ..... —
— іюня 14 ..... —
— іюня 30 ..... 315.

стр.
23. Отъ Румянцова-Задунайскаго. Тамбовъ, 19 іюня 1796. 315.
Ходатайство о доставленіи мѣста Фоку.
24. Къ графу А. С. Воронцову, 10 февр. 1798 ..... —
О служащемъ при миссіи въ Лондонѣ молодомъ человѣкѣ Рославлевѣ.
25. Отъ графа С. Р. Воронцова. Лондонъ, 23 марта 1798.. 316.
Отвѣтъ относительно отправленія Рославлева въ Петербургъ.
26. Къ графу В. П. Мусину-Пушкину, 17 марта 1801..... 317.
О сдачѣ графинѣ Мусиной-Пушкиной Брюсъ имущества ея отца.
27. Отъ графа В. П. Мусина-Пушкина, 25 марта 1801.... 318.
Возраженіе на предыдущее письмо.
28. Къ графу В. П. Мусину-Пушкину, 4 апрѣля 1801 .... —
Объясненіе Державина по поводу его требованія.
Указъ сенату ..... 319.
Назначеніе Державина и Алябьева опекунами графини Мусиной-Пушкиной Брюсъ.
29. Записка, поданная императору Александру графомъ Мусинымъ-Пушкинымъ, апрѣль 1801 ..... 319.
Жалоба на Державина съ просьбою о распоряженіи по имѣнію.
Указъ сенату ..... 321.
30. Отъ П. Н. Клопова. Село Рождественское, 1 дек. 1803. —
О распоряженіи насчетъ музыкантовъ Державина.
31. Къ О. О. Гурко, 25 дек. 1803 ..... 322.
О дѣлѣ по шкловскому имѣнію.
32—35. Къ А. М. Бакунину.
30 января 1804..... —
2 февраля 1805..... 323.
О намѣреніи писать въ драматическомъ родѣ по образцу Метастазія.
28 февраля 1805..... —
О переводахъ Бакунина и о томъ, что ода *Человѣкъ* не Д-нымъ написана.
6 апрѣля 1805..... 325.
Объ оказанной услугѣ и переводѣ «Освобожденнаго Іерусалима».
36. Къ В. И. Панаеву, 20 ноября 1814 ..... 326.
О его идилліяхъ.
37. Отъ Евгенія Болховитинова, 1 января 1808 ..... —
О желаніи познакомиться съ А. С. Хвостовымъ.
Письма графа Аракчеева къ Д. А. Державиной (1821—1833).
38—45. 6 октября 1821 ..... 327.
9 октября 1821..... —
12 сентября 1839..... —
25 августа 1830 ..... 328.
16 іюля 1831 ..... —
2 сентября 1831..... —
20 іюля 1832..... 329.
19 ноября 1833..... —

III. Языкъ Державина. стр.
Общія и частныя замѣчанія ..... 333—355.
Словарь къ стихотвореніямъ Державина..... 356—441.

IV. Библіографія литературы относящейся къ Державину.
1. Указатель отдѣльно изданныхъ сочиненій Д-на ..... 448.
2. Указатель изданій, содержащихъ собранія сочиненій Державина ..... 449.
3. Указатель періодическихъ и другихъ изданій, въ которыхъ печатались отдѣльныя сочиненія Д-на..... 450.
4. Указатель изданій въ которыхъ были печатаемы критическія статьи и біографическія свѣдѣнія о Д-нѣ или относящіяся къ нему стихотворенія ..... 458.
Сочиненія того же содержанія на иностранныхъ языкахъ..... 485.
5. Именной указатель авторовъ статей или замѣтокъ о Державинѣ ..... 487.
6. Указатель относящихся къ Д-ну стихотвореній по именамъ авторовъ ихъ ..... 502.
7. Указатель переводовъ изъ Д-на на иностранные языки. 512.
Списокъ переводчиковъ стихотвореній Державина. 538.
8. Указатель статей и замѣтокъ, появившихся по поводу изданія Записокъ Державина ..... 540.
9. Указатель статей и замѣтокъ по поводу предпринятаго Академіею Наукъ изданія сочиненій Державина..... 541.
10. Указатель статей и замѣтокъ объ академическомъ изданіи сочиненій Державина ..... 543.
Приложенія къ библіографіи литературы о Державинѣ.
Къ указателю 3. Сочиненіе Державина: «Вѣра, вѣрность и терпѣніе суть главныя свойства Россіянъ» ... 546.
Къ указателю 4. Замѣтка объ одѣ «Фелица»..... 548.
Къ указателю 5. Изъ замѣтокъ А. В. Дружинина по поводу статьи: «Званка» ..... 549.
Къ указателю 6. Стихотвореніе барона А. А. Дельвига: «На смерть Державина»..... 550.
Изъ посланія Баратынскаго Гнѣдичу ..... 552.
Изъ стихотворенія А. Н. Майкова: «Памяти Державина» ..... 553.

V. Свѣдѣнія о портретахъ и бюстахъ Державина.
Подлинные портреты масляными красками..... 560.
Акварельные портреты ..... 562.
Гравированные портреты..... —
Литографированные портреты..... 569.
Бюсты ..... 571.

ПРИЛОЖЕНІЯ.

стр.

Обзоръ содержанія предыдущихъ восьми томовъ академическаго изданія ..... 573.

Перечень живописныхъ и графическихъ приложеній къ изданію ..... 574.

Полное оглавленіе предыдущихъ восьми томовъ:

Томъ I ..... 575.
Томъ II ..... 580.
Томъ III ..... 585.
Томъ IV ..... 597.
Томъ V ..... 598.
Томъ VI ..... 599.
Томъ VII ..... 600.
Томъ VIII ..... 603.

Образцы портретовъ Державина и обѣихъ женъ его.

Ноты къ нѣкоторымъ стихотвореніямъ Державина.

Указатель къ двумъ Томамъ «Жизни Державина».

ПРИМѢЧАНІЯ И ПРИЛОЖЕНІЯ

КЪ ТОМУ:

ЖИЗНЬ ДЕРЖАВИНА

I. ПРИМѢЧАНІЯ И ПРИЛОЖЕНІЯ.

I. ПРИМѢЧАНІЯ И ПРИЛОЖЕНІЯ.

Стр.

5. Замѣчанія Мерзлякова объ одахъ Державина см. главнымъ образомъ въ *Трудахъ Общества Любителей Россійской Словесности*, т. XVIII (М. 1820), начиная съ 17-й стр.

8*. См. въ *Извѣстіяхъ Второго Отдѣленія Академіи Наукъ*, т. IX, вып. 3 (Спб. 1860), мою «Записку о ходѣ въ 1860 году приготовительныхъ работъ по изданію Державина», стр. 12—16.

—** Дѣло доходило до того, что напр. въ одной изъ нашихъ провинціальныхъ гимназій ученикамъ было задано сочиненіе на тему: «Имѣетъ ли Державинъ какое-нибудь литературное достоинство?»

10. Покойный князь П. А. Вяземскій, говоря о нашемъ поэтѣ, замѣтилъ: «Державинъ конечно не чинамъ и почестямъ своимъ обязанъ, что Россія затвердила стихи его, но скорѣе можно опредѣлить, что дарованіе его было первою ступенью успѣховъ его на службѣ» (*Сочиненія кн. Вяземскаго* I, 104). Это понималъ и самъ Державинъ.

19*. Источниками для этой главы служили мнѣ: 1) найденныя въ бумагахъ Державина старинныя грамоты временъ царя Алексѣя Михайловича о пожалованныхъ предкамъ поэта имѣніяхъ и другіе документы; 2) писанныя рукою К. М. Бороздина «Выписки изъ старыхъ копій и черновыхъ бумагъ относительно родословной Г. Р. Державина», и «Дополнительныя выписки, касающіяся фамиліи Козловыхъ и

Державиныхъ»; 3) напечатанная въ *Современной Лѣтописи* 1870 года, № 15, «Архивная замѣтка» П. Шереметевскаго, и 4) составленная самимъ Г. Р. Державинымъ родословная таблица.

Выписка изъ родословной росписи фамиліи Нарбековыхъ, поданной въ Разрядъ въ 190-хъ (т. е. 1680-хъ) годахъ[1]:

При державѣ благовѣрнаго и великаго князя Василья Васильевича всея Руссіи выѣхалъ служить изъ Большія Орды мурза, емужъ имя Багримъ, и крещенъ въ православную христіанскую вѣру самимъ великимъ княземъ Васильемъ Васильевичемъ всея Руссіи, а во крещеніи имя ему Илія, и пожаловалъ великій князь ему, Ильѣ, вотчинъ въ Володимірѣ, въ Суздалѣ, въ Переславлѣ, въ Юрьевѣ-Польскомъ, въ Новѣгородѣ и въ Нижнемъ. И изъ тѣхъ вотчинъ многія села и деревни и донынѣ въ родѣ нашемъ. У Ильи дѣти: Дмитрій Нарбекъ, Акинфъ, отъ него Акинфовы, Юрья, Тегль, отъ него Теглевы, служатъ по Новугороду, да Михайла; а у Дмитрія Ильина сына Нарбекова дѣти: Назарій, Алексѣй, *Держава*, отъ него Державинъ, служатъ по Казани; а у Назарья дѣти: Степанъ да Филинъ и проч.

Въ другомъ дѣлѣ герольдіи, о гербѣ рода Державиныхъ, производившемся въ 1800 году, между прочимъ значится, что предокъ рода Державиныхъ мурза *Абрагимъ*, а по крещеніи названный Ильею, выѣхалъ къ великому князю Василью Васильевичу изъ Большой Орды, и пожалованъ вотчинами: «у сего Ильи былъ внукъ Алексѣй, по прозванію *Держава*, коего потомокъ Иванъ Яковлевичъ Державинъ, родной прадѣдъ Гаврилы Романовича Державина, въ 7168 году (т. е. въ 1660) написанъ въ числѣ дѣтей боярскихъ, и другіе многіе за службы пожалованы помѣстьями».

---

[1] Эта бумага приложена была къ прошенію Державина, поданному имъ въ 1787 году изъ Тамбова въ герольдію о выдачѣ ему документовъ дворянскаго происхожденія для представленія предводителямъ дворянства въ тѣхъ губерніяхъ, гдѣ у него были имѣнія. На эту просьбу послѣдовала изъ герольдіи справка, откуда отчасти и заимствованы сообщенныя мною въ біографіи по этому предмету свѣдѣнія.

Изъ выписокъ Бороздина можно извлечь вкратцѣ такую родословную таблицу:

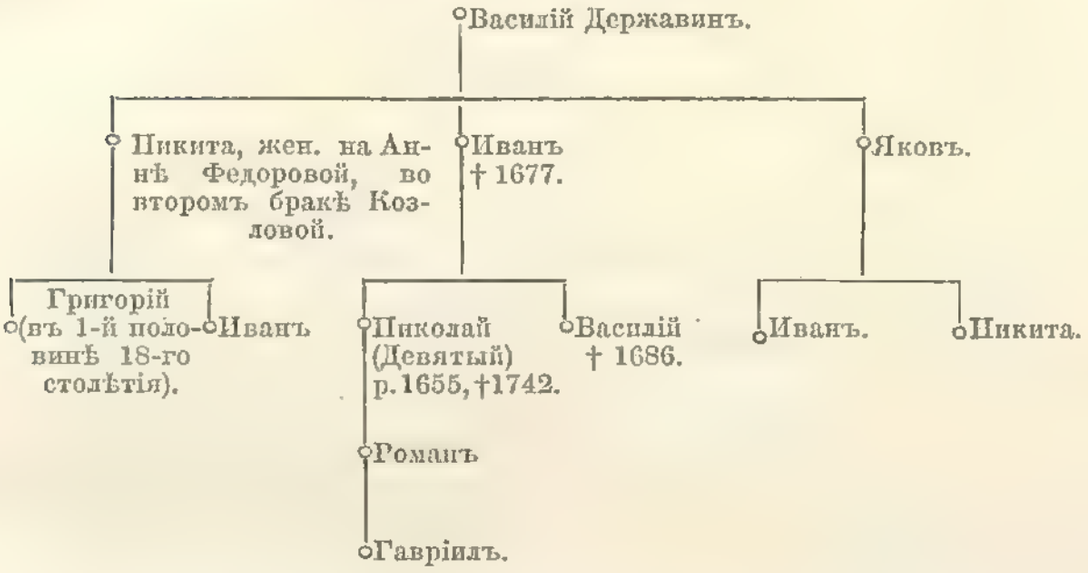

Впрочемъ извѣстія о «старѣйшихъ казанцахъ» изъ этого рода довольно сбивчивы. По указанію Гаврилы Романовича, дѣдъ Девятаго былъ Яковъ, а по документамъ Василій. Кажется, было два Якова Васильевича: одинъ въ 17-мъ столѣтіи (см. Шереметевскаго), а другой въ 18-мъ. О первомъ Шереметевскій сообщилъ слѣдующее свѣдѣніе:

По писцовой книгѣ города Казани и др. 1648—1656 г. въ Казанскомъ уѣздѣ за казанцемъ Яковомъ Васильевичемъ Державинымъ значится помѣстье — половина сельца безъ жеребья, что́ была деревня Кармачи, да за Лапшевскими служилыми казаками въ томъ же сельцѣ Кармачи на ихъ дачу половина съ жеребьемъ что отведено у Якова Державина, что владѣлъ онъ тою ихъ землею въ дву поляхъ: въ яровомъ, да въ паровомъ, по размѣру, пашенныя земли и перелогу 9 *длинниковъ* (по 80 саж.) и 16 *поперечниковъ* (по 30 саж.), и того 144 дес. въ три поля, а въ одно поле имѣется 48 дес., а въ дву по тому жъ. За ними же *дубровы непашенныя* что владѣетъ Яковъ же Державинъ — 9 длинику и 12 поперечнику, то есть 108 десятинъ, а на той дубровѣ косятъ сѣно.

Сыновьямъ этого Якова Васильевича, Ивану и Никитѣ, 27 іюля 1660 года пожаловано было въ помѣстье, въ пу-

стоши Бутыряхъ и Кармачевской, земли на 160 частей (Грамота царя Алексѣя Михайловича на имя князя Юрія Иван. Ромодановскаго о землѣ, пожалованной казанцу Василію Потапову сыну Львову). Отъ 1626 года сохранилась купчая на продажу въ Казани дома Якову Васильевичу Державину.

Родословная таблица, приготовленная самимъ Державинымъ для представленія въ герольдію, начинается прадѣдомъ его Иваномъ Яковлевичемъ. Прилагаю эту таблицу.

20*. Эти три имѣнія посѣтилъ я лѣтомъ 1862 года. Деревня Кармачи, ближайшая къ Казани, состояла тогда изъ трехъ участковъ, принадлежавшихъ тремъ владѣльцамъ. Деревня Бутыри, въ старинныхъ актахъ называемая пустошью[1], — верстахъ въ 25-ти отъ Кармачей. Бывшее село Сокуры, иначе Покровское, нѣкогда деревня Сокуръ-Кадышъ, лежитъ близъ Меши, при озерахъ Безыменномъ и Колодцахъ.

Всѣ три имѣнія въ Лаишевскомъ уѣздѣ; Лаишевъ — на Камѣ въ 58-ми верстахъ отъ Казани. Сокуры (Богородское, Покровское) въ 29-ти верстахъ отъ у. гор.; нынче болѣе 500 душъ об. п. (*Сп. нас. мѣстъ*). По *Сп. нас. мѣстъ*, *Курмачи*, но въ старинныхъ актахъ и у Державина всегда *Кармачи*: Верхніе, Средніе и Малые Кармачи, всѣ три при Безыменномъ озерѣ; во всѣхъ трехъ сумма населенія нынче не болѣе 450 душъ. Разстояніе ихъ отъ уѣзднаго города 13—17 верстъ.

Въ челобитной премьеръ-майора Романа Николаевича Державина отъ 12 ноября 1747 г. между прочимъ сказано:

Въ Казанскомъ уѣздѣ по ногайской дорогѣ, отца моего Николая Ивановича Державина имѣется недвижимое имѣніе съ разными помѣщики, въ селѣ Сокурахъ на пруду, что была деревня Сокуръ-Кадышъ.

И въ прошлыхъ годѣхъ, нынѣ тому лѣтъ съ 50, при жизни отца

---

[1] Пустошь—собственно полевая дача, незаселенная или вовсе впустѣ лежащая, большею частью внѣ общей межи земель, принадлежащихъ одному лицу или обществу. Селенія, возникшія на такихъ мѣстностяхъ, нерѣдко удерживаютъ названія пустошей, несмотря на свою обширность и многолюдность. (*Списки насел. мѣстъ Казан. губ.*, стр. LXXVIII).

РОДОСЛОВНАЯ ДЕРЖАВИНА

(къ стр. 6)

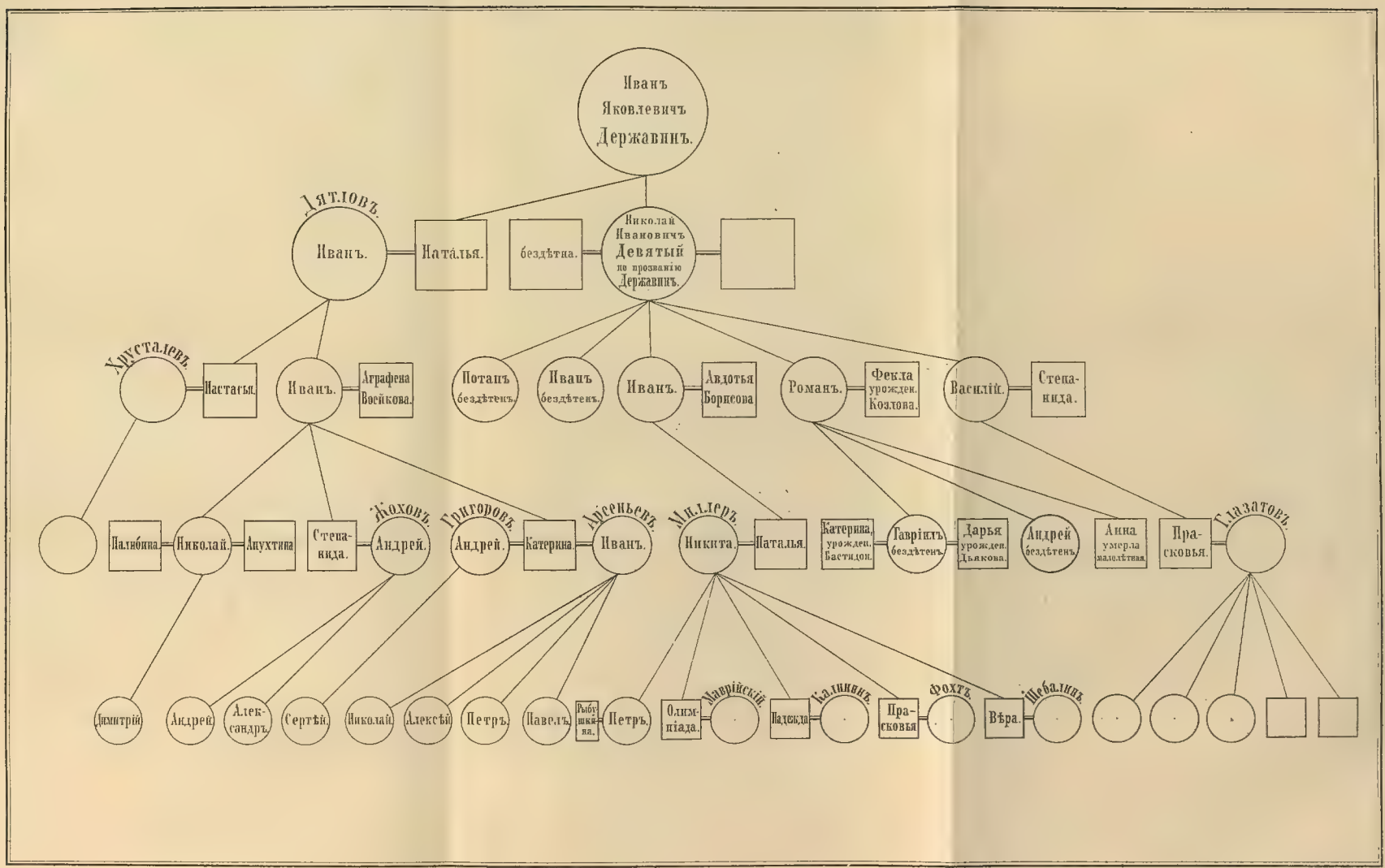

моего, помѣщикъ Андрей Никитинъ сынъ Змѣевъ, насильствомъ своимъ въ помянутомъ селѣ Сокурахъ, завладѣлъ многою отца моего старинною крѣпостною и купленною мною въ томъ же селѣ Сокурахъ у помѣщика А. И. Крулеева пахотною землею и проч., и на крѣпостной же отца моего землѣ построилъ дворъ свой и крестьянскіе дворы, въ которыхъ нынѣ и жительствуетъ.

И въ прошломъ 1742 году, волею Божіею, отца моего не стало, также и означенный Змѣевъ умре, и по смерти отца моего въ законномъ наслѣдствѣ остался я съ братьями моими родными, морского флота лейтенантомъ Иваномъ, да ландмилицкаго Билярскаго драгунскаго полку подполковникомъ Васильемъ, и по любовному съ братьями моими раздѣлу, онаго отца нашего недвижимое имѣніе въ селѣ Сокурахъ досталось мнѣ именованному.

20**. Слова́, отмѣченныя въ текстѣ кавычками, заимствованы изъ выписи, данной въ 1703 г. сентября 14:

Билъ челомъ казанецъ Девята Ивановъ сынъ Державинъ. Въ прошлыхъ де годѣхъ дано ему вообще съ братомъ его Васильемъ, послѣ отца ихъ Ивана, помѣстье и съ крестьяны, въ Казанскомъ уѣздѣ по ногайской дорогѣ въ деревнѣ Кармачахъ. И въ прошлыхъ же годѣхъ братъ его Василь умре, и по указу великаго государя, а по его челобитью, то помѣстье по смерти брата его справлено и отказано за нимъ, а выписи де на то помѣстье съ переписныхъ книгъ 186 (1678) году ему не дано.... И въ приказѣ Казанскаго дворца въ переписныхъ книгахъ стольника Григорія Семенова сына Супонева 186 году, по ногайской дорогѣ, написано: въ деревнѣ Кармачахъ за Девятымъ да за Васильемъ Ивановыми дѣтьми Державиными, дворъ ихъ помѣщиковъ, да крестьянскихъ (слѣдуетъ описаніе дворовъ и поимянно душъ муж. пола) всего за Девятою да за Васильемъ, дворъ ихъ помѣщиковъ, крестьянъ три двора, людей въ нихъ семь человѣкъ, два недоросля, бобыльскій одинъ дворъ, въ немъ два человѣка, да у помѣщика живутъ во дворѣ, за скудостію, крестьянскій сынъ, да два недоросля.

О службѣ дѣда Державина, Николая Ивановича Девятаго, сохранилась слѣдующая поданная имъ «сказка», извлеченная изъ архива министерства юстиціи Г. К. Рѣпинскимъ и обязательно мнѣ сообщенная:

1722 іюля въ... день, по указу его императорскаго величества, передъ полковникомъ и герольдмейстеромъ Иваномъ Никифоровичемъ Плещеевымъ

съ товарищи въ Москвѣ въ канцеляріи вѣдѣнія его въ Казанской губерніи дворянинъ Николай Ивановъ сынъ Державинъ, онъ же Девятой, сказалъ истинную правду по должности вѣрной своей присягѣ въ службѣ его императорскаго величества, безо всякаго закрытія и фальши: отъ роду мнѣ 67 лѣтъ, служить сталъ съ 179 году городовую службу по нарядамъ и былъ въ крымскихъ походахъ, въ первомъ съ бояриномъ князь Володиміромъ Дмитріевичемъ Долгоруковымъ, во второмъ съ бояриномъ Борисомъ Петровичемъ Шереметьевымъ, и послѣ того походу служилъ въ Казани по третямъ своею и братьею съ дворяны и въ 205 году былъ для охраненія слюзнаго дѣла на Камышки въ полку князь Андрея Федоровича Шаховскаго. А въ 206 году для охраненія низовыхъ городовъ въ полку Степана Афанасьевича Сабакина на Скурапѣ. А въ 700 и въ 701 годахъ для охраненія на Камышенскіе въ полку князь Петра Ивановича Дашкова, а въ 702 и 703 годахъ былъ въ походѣ въ полку г-на генерала Христофора Ришменти въ Острогожскѣ и на Воронежѣ. Въ 704 году по разбору Александра Сергѣева былъ въ полку у Льва Аристова на Удоѣ. А въ 707 году былъ противъ воровскихъ Башкирцовъ съ своею братьею съ дворяны въ полку господина брегадира Афанасія Михайловича Дмитріева Мамонова. Въ 708 году былъ противъ воровъ Донскихъ казаковъ на Дону въ полку боярина князя Петра Ивановича Хованскаго; и тѣ мои службы явствуютъ въ Казани въ Разрядѣ. И послѣ тѣхъ службъ по нарядамъ изъ Казани вице-губернатора г-на Кудрявцова былъ посыланъ во многія посылки и для провожденія къ Петербургу государевыхъ лѣсовъ и у надзиранія въ Казанской губерніи заповѣдныхъ лѣсовъ. А въ 721 году по опредѣленію Казанскаго губернатора Алексѣя Петровича Салтыкова опредѣленъ въ Казанской губерніи къ денежнымъ и другимъ сборамъ за комиссара и былъ у того дѣла іюня по 7-е число сего 722 года. А нынѣ я старъ и дряхлъ и глазами худо вижу и скорбенъ главною и внутреннею болѣзнью. Окладу на мнѣ денежнаго не положено. Дѣтей у меня 5 сыновей: Иванъ 38 лѣтъ, служитъ въ Преображенскомъ полку въ солдатахъ съ 713-го году. Иванъ меньшой 25 лѣтъ служитъ въ морскомъ флотѣ съ 715-го году мичманомъ. Сынъ Романъ 16-ти лѣтъ, по смотру у герольдмейстерскихъ дѣлъ, изъ военной коллегіи опредѣленъ въ Бутырской полкъ въ солдаты сего 722 году. Сынъ Василій 14 лѣтъ, по смотру у герольдмейстерскихъ дѣлъ, за малолѣтствомъ отпущенъ по указу въ домъ мой и данъ ему паспортъ. Сынъ Потанъ 8 лѣтъ въ домѣ моемъ увѣченъ, глухъ и дряхлъ. Жительство имѣю въ Казанскомъ уѣздѣ въ деревнѣ Кармачахъ. Крестьянъ 5 дворовъ. А родственникъ у меня, племянника моего двоюроднаго сынъ его Сергѣй Григорьевъ сынъ Дер-

жавинъ увѣченъ, глухъ и нѣмъ отъ роду своего. А живетъ онъ въ домѣ отца своего въ помянутой же деревнѣ Кармачахъ. А другихъ родственниковъ, кроющихся отъ службы его императорскаго величества, никого не знаю и въ домѣ при мнѣ нѣтъ.

Въ винахъ и наказаніяхъ не бывалъ. А къ смотру въ Москву въ первую половину не бывалъ; для того по присланному указу изъ Казани изъ земской конторы за рукою комиссара Данила Ворынаева написано: велѣно мнѣ ѣхать въ Москву къ смотру во вторую половину, какъ первой половины комиссары возвратятся. А буде я въ сей сказкѣ сказалъ что ложно, и за ту мою ложную сказку указалъ бы его императорское величество указъ учинить по своему императорскаго величества указу чему буду достоинъ. А движимое и недвижимое имѣніе мое взять на его императорскаго величества. Къ сей сказкѣ Николай Державинъ Девятой онъ же руку приложилъ. А пріѣздъ свой записалъ іюля « » числа. Подана іюля 31-го дня 1722 года. Записавъ въ книгу, учинить по указу.

21*. Вотъ болѣе полныя свѣдѣнія о Романѣ Николаевичѣ Державинѣ, извлеченныя частію изъ предыдущей «сказки», частію изъ выписокъ Бороздина: Родился 1706 года; по смотрѣ въ герольдіи опредѣленъ въ 1722 г., 16-ти лѣтъ, въ Бутырскій полкъ въ солдаты; въ 1738 и 1739 годахъ былъ поручикомъ Углицкаго пѣхотнаго полка [1], въ 1740 капитаномъ и полковымъ казначеемъ Дербентскаго пѣхотнаго полка, отъ котораго въ этомъ же году и получилъ квитанцію —

въ томъ, что отъ отправленія его въ 1737 г. въ приходѣ и расходѣ денежной казны, на дачу, не въ зачетъ, годового, на два мѣсяца, за взятіе Перекопа и за бытіе въ Крымскомъ, даже до Бакчисарая походѣ, Ея И. В. денежнаго жалованья, по книгамъ и документамъ свидѣтельствованы всѣми того жъ полку штабъ-офицеры и ротными командиры .... токмо явилось во передачѣ 3 руб., которые съ него взяты. Подписали: подполковникъ, капитанъ, поручикъ и 4 подпоручика.

Въ томъ же году выдана ему, того же полка капитану, вторично полковая квитанція въ цѣлости суммъ.

Въ іюнѣ 1742 г. выданъ секундъ-майору Роману Дер-

---

[1] Есть квитанція 1738 г. въ пріемѣ отъ него остальныхъ прогоновъ послѣ командировки въ армію съ мундирными и амуничными вещами.

жавину паспортъ изъ военной коллегіи, за подписью бригадира Ивана Маслова, на проѣздъ изъ Москвы для опредѣленія въ Казанскій гарнизонъ.

Въ 1746 году онъ былъ секундъ-майоромъ сперва Казанскаго гарнизона Свіяжскаго полка, а потомъ Нижегородскаго пѣхотнаго полка, по которому въ 1747 онъ числился уже премьеръ-майоромъ.

Въ февралѣ 1752 мы находимъ его подполковникомъ Оренбургскаго гарнизоннаго полка; въ этомъ же чинѣ онъ потомъ переведенъ былъ въ Пензинскій пѣхотный полкъ. При выходѣ въ отставку незадолго передъ смертію своею въ 1754 году, онъ былъ пожалованъ въ полковники, но вдова его еще долго называлась подполковницею.

21**. Въ бумагахъ Державина сохранилась также прилагаемая здѣсь *Родословная Козловыхъ.*

Въ статьѣ «Дѣло секундъ-маіора Державина» (*Др. и Нов. Россія* 1878, IV, стр. 335) г. Шпилевскій, поправляя меня, замѣчаетъ, что деревню Кармачи нельзя называть имѣніемъ матери Державина, потому что отецъ его владѣлъ ею до женитьбы на Феклѣ Андреевнѣ. Дѣло въ томъ, что владѣнія мужа и жены были смежны въ тѣхъ же деревняхъ, такъ какъ Державины и Козловы находились издавна въ родствѣ между собою. Вотъ тому доказательство: въ данной, въ 7203 (1695) году, казанцу Федору Васильевичу Козлову выписи съ переписныхъ и писцовыхъ книгъ между прочимъ значится:

И въ прошломъ въ 194 (1686) году марта въ 31 день, по приговору боярина и воеводы князь Ивана Ив. Голицына съ товарищи, дано на прожитокъ вдовѣ Никитинской женѣ Державина Аннѣ Федоровѣ дочери, съ окладу мужа ея Никиты Державина, въ Казанскомъ уѣздѣ, въ деревнѣ Ачахъ, да въ деревнѣ Кармачахъ, да въ пустоши Бутыряхъ, пашни 35 четв. въ полѣ, а въ дву по тому жъ, и то помѣстье справлено за женихомъ ея за Федоромъ Васильевымъ сыномъ Козловымъ и отказано и т. д. (Выписки К. М. Бороздина).

Мать Г. Р. Державина была внучка этого Федора Васильевича. Кромѣ того въ челобитной перваго мужа Феклы

РОДОСЛОВНАЯ КОЗЛОВЫХЪ

(къ стр. 10)

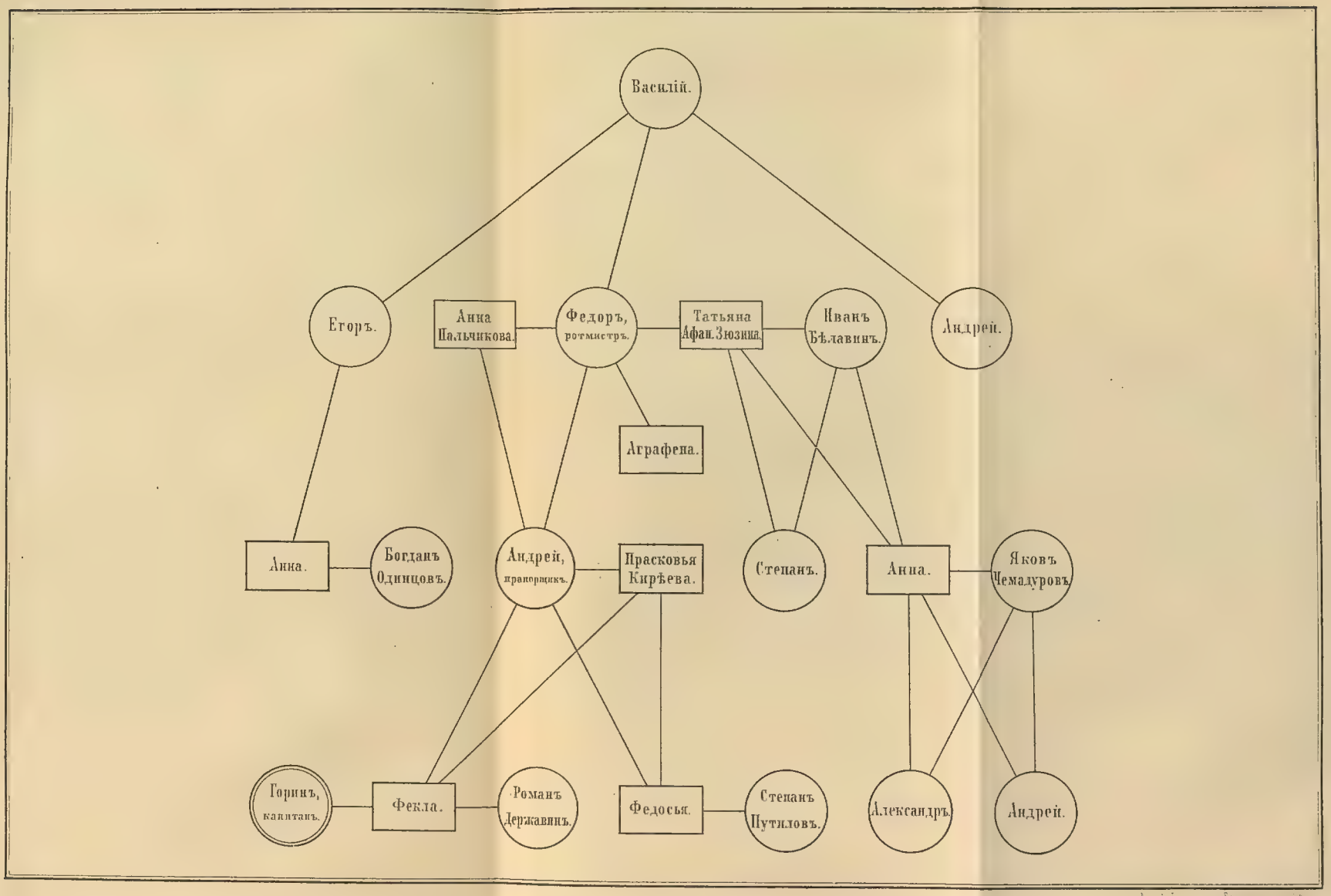

Андреевны Горина, поданной въ 1736 г. по порученію жены его свояченицы *дѣвки* Надежды Андреевны Козловой, сказано между прочимъ, что по дѣду и бабкѣ этихъ послѣднихъ—

прожиточное помѣстье въ деревнѣ Ачахъ и Кармачахъ да въ пустоши Бутырахъ 35 четвертей со крестьяны и со всѣми угодьи, и по смерти бабки нашей Анны Козловой, ко оному недвижимому ея имѣнію имѣемся мы нижайшія наслѣдницы, да мать наша Андреевская жена Козлова, вдова Петрова, Петрова дочь.

Въ челобитной по титулѣ, безъ года и числа, отставного подполковника Р. И. Державина (слѣдовательно въ 1754 г.) написано:

Въ прошломъ 1742 году достался мнѣ именованному (по приданству) за женою моею Феклою Андреевною, по родству Козловою, въ селѣ Покровскомъ, Новиковка тожъ, ...22 души, которыя по нынѣшней ревизіи написаны въ подушный окладъ за мною и проч.

Покровскимъ же иначе называлось село Сокуры; частью его владѣла двоюродная сестра Феклы Андреевны, Анна Саввична Новикова, о сестрѣ которой, Феклѣ Саввичнѣ Блудовой, Державинъ упоминаетъ въ своихъ запискахъ. Горину Фекла Андреевна принесла въ приданое 37 душъ. Есть квитанція въ пріемѣ отъ капитана Горина, за деревню Кармачи ротмистра Фед. Вас. Козлова, поведерныхъ съ кубовъ пошлинъ. О Горинѣ есть свѣдѣніе, что онъ въ 1747 г. въ чинѣ подполковника «обрѣтался въ Казани у сыска воровъ и разбойниковъ» (*П. С. З.* XII, № 9,437). Въ челобитной вдовы Феклы Державиной, безъ означенія года и числа, между прочимъ написано:

Въ прошломъ 1754 году реченный мужъ мой, покойный подполковникъ Державинъ, купилъ у полковника Грушевскаго... Оренбургской губерніи Ставропольскаго вѣдомства имѣвшихъ жительство въ деревнѣ новопоселенной Ключищахъ, Тулузаново тожъ, крѣпостныхъ его крестьянъ, всѣхъ безъ остатку, 13 душъ. А въ прошломъ же 753 году, по челобитью реченнаго мужа моего..., дано ему въ помѣстье, и впредь безповоротно... противъ жалованья его, во оной же Оренбургской губерніи по рѣкѣ Котулукѣ, пахотной земли 300 четв. въ полѣ, а въ дву по тому-же, съ лѣсы *и проч.*, которая земля покойнымъ мужемъ моимъ

отъ оной губернской канцеляріи и отмежевана. А нынѣ я именованная желаю оныхъ крестьянъ всѣхъ безъ остатку перевести на объявленную, отведенную мужу моему по рѣкѣ Котулукѣ землю.

Въ 1756 году состоялся указъ о дозволеніи вдовѣ перевести на жалованную оренбургскую землю купленныхъ у Грушевскаго крестьянъ. У Грушевскаго же Фекла Андреевна купила въ селѣ Архангельскомъ (Кременки тожъ) 24 души. Такимъ образомъ въ 1755 г., какъ видно изъ квитанціи въ поставкѣ рекрута, у матери Державина было около Казани всего 74 души, именно кромѣ тѣхъ 24-хъ, въ Покровскомъ 21, въ Сокурахъ 16, въ Кармачахъ 10, въ Клѣткахъ (или Клѣтняхъ?) 3. Въ селѣ Смоленскомъ, въ позднѣйшей квитанціи (1762) означено 84 души, *и проч.* Въ храмозданной грамотѣ 1759 г. имѣніе это названо «вдовы подполковника Феклы Андреевны вновь поселенное въ Оренбургской губерніи по рѣкѣ Кутулукѣ сельцо Смоленское, Державино тожъ, въ 40 верстахъ отъ Борской крѣпости». Въ храмозданной же грамотѣ 1778 года: «экзекутора Державина Спасскаго заказа Казанской епархіи село Богородское, Державино тожъ».

Относительно службы Горина сохранился подлинный патентъ на пергаменѣ, за подписью Миниха, на производство поручика Григорія Горина въ капитаны, 1730 окт. 21. Въ выпискахъ Бороздина помѣщены между-прочимъ слѣдующія строки изъ завѣщанія матери Державина, умершей въ 1784 году. Она обращается къ сыну:

Вручаю тебѣ какъ движимое, и недвижимое имѣніе, токмо поминать тебѣ мою душу. Денегъ у меня остается, серебряныхъ и золотыхъ и мѣдныхъ, 366 рублей. Изъ того числа отдано 100 рублей за провозъ экипажей, изъ которыхъ прошу невѣстушку Екатерину Яковлевну заплатить и отдать на сорокоусты и нищимъ, да въ Сокурскую церковь отдать 40 руб., да въ Кутулуцкую церковь отдать 100 руб. для крыши. Дочерямъ моимъ крестнымъ: Надеждѣ Никитичнѣ и Екатеринѣ Григорьевнѣ и Марьѣ Григорьевнѣ [1] дать по дѣвкѣ, а которые мои есть подлые

[1] Орловымъ.

крестники, благословить ихъ по образу. — Опись серебру: ложекъ 12, разливательныхъ 2, стакановъ 6, чарочекъ 3, подносъ 1, солонокъ 2, молочникъ 1, чарочка ложчатая 1.—Дворъ у Грузинской продать и деньги отдать въ церковь Кутузуцкую.

Въ одной бумагѣ того же года, къ которому относится это завѣщаніе, нашли мы собственноручную отмѣтку Державина: «Тяголъ въ Сокурахъ, Кармачахъ и Бутыряхъ по отъѣздъ мой 50, — съ каждаго по 10 руб.».

Въ дополненіе къ свѣдѣніямъ, касающимся матери Державина, приведу расписку двоюродной сестры ея, сохраняя правописаніе подлинника:

Государыня моя сестрица Ѳекла Андрѣевна.

Сего 1769 году Ѳевраля 25-го числа по закладной сына вашего лейбъ-гвардіи Преображенскаго полку сержанта Гаврила Романовича Державина денегъ четыреста рублевъ я отъ васъ получила, въ чемъ во увереніе за своею рукою сию росписку вамъ дала, впротчемъ пребуду

верная вамъ всегда услужница и сестра ваша
Ѳекла Блудова.

Для объясненія родства Державиныхъ съ Блудовыми прилагаю родословную таблицу, для которой матеріалы отчасти доставлены мнѣ Г. К. Рѣпинскимъ на основаніи *Полн. Собр. Зак.* XV, № 11,210, стр. 656:

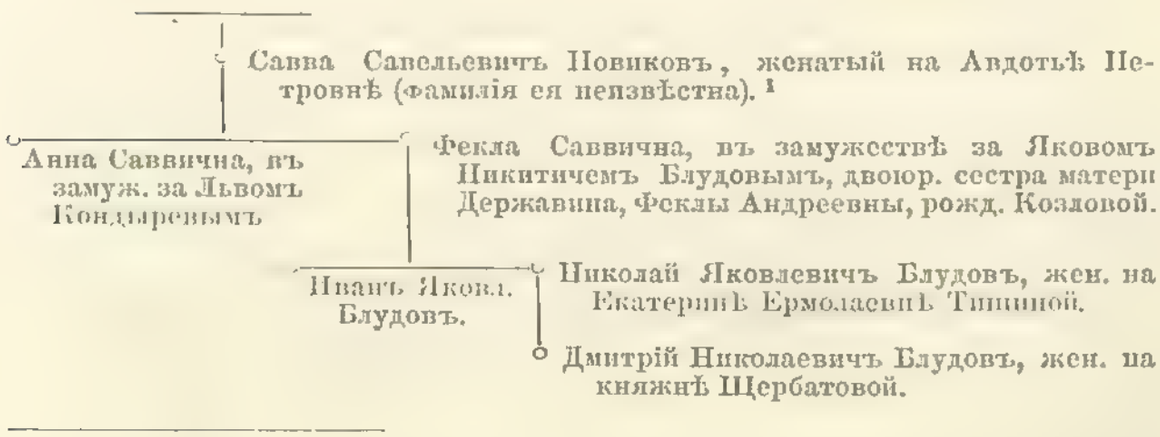

[1] За Новиковымъ она была въ третьемъ бракѣ; первый мужъ ея былъ Иванъ Ивашевъ, второй — Иванъ Городецкій. Отъ перваго брака она имѣла дочь Афимью, вышедшую за Ивана Аминева. Авдотья Петровна была «убита воровскими людьми» (вѣроятно во время Пугачевщины).

24. Изъ любопытнаго производства дѣла по ссорѣ между Державиною и сосѣдкой ея Змiевой привожу для образца заключительную бумагу:

Слушано челобитье подъ № 34 Оренбургскаго гарнизона секундъ-майора Романа Николаева сына Державина, которымъ проситъ капитана Сергѣя Змеева на человѣка ево Андрея Александрова въ брани ево, а понеже отъ онаго Державина на присутствующихъ губернскаго товарища Мелгунова и полковника Блохина показаны нѣкоторые по дѣлу подпреки, а на губернаторскаго товарища Толстого отъ капитана Сергѣя Змеева показаны подпреки жъ, и просили чтобы по дѣламъ ихъ имъ господамъ присутствующимъ присутствія не имѣть, зачѣмъ и по оному челобитью имъ присутствующимъ присутствовать не можно, а понеже нынѣ губернатора въ казанской губернской канцеляріи въ присутствіи не находится, приказали оную челобитную содержать въ губернской канцеляріи въ храненіи до присутствованія губернатора, а когда губернаторъ въ губернской канцеляріи въ присутствіи находиться будетъ, то по оному челобитью для учиненія надлежащей резолюціи ему господину губернатору доложить.

27*. Первый указъ о *смотрахъ* (испытаніяхъ) дворянъ послѣдовалъ 22 ноября 1696 г. (*П. С. З.* III, № 1554). Онъ подтвержденъ былъ въ февралѣ 1712 года: предписывалось высылать недорослей для смотра въ сенатъ и къ губернаторамъ. Указомъ 31 декабря 1736 (IX, 7142), при Аннѣ Іоанновнѣ, повелѣно всѣмъ шляхтичамъ отъ 7 до 20-лѣтняго возраста быть въ наукахъ, а отъ 20 лѣтъ употреблять ихъ въ воинскую службу. Этотъ указъ подтвержденъ два раза въ февралѣ 1737 г. (X, 7171 и 7182). При Елисаветѣ Петровнѣ, 11 декабря 1742 (XI, 8683) вышелъ указъ о явкѣ 20-лѣтнихъ недорослей изъ дворянъ на смотръ въ герольдію и опредѣленіи ихъ, смотря по росту и виду каждаго, въ гвардію или въ полевые полки. Наконецъ указъ 1762 февр. 18 (XV, 11,444, о вольности дворянства) п. 5, отмѣняетъ явку въ первый срокъ. П. 7 предписываетъ: дворянамъ, у коихъ не болѣе 1,000 душъ крестьянъ, объявлять дѣтей своихъ прямо въ шляхетный кадетскій корпусъ, гдѣ они всему тому, что къ знанію бла-

городнаго дворянства принадлежитъ, съ наиприлежнѣйшимъ раченіемъ обучаемы будутъ.

31*. Указъ объ отставкѣ Романа Державина:

По указу ея величества государыни императрицы Елисаветы Петровны, самодержицы всероссійской и прочая и пр. и пр.

Сего генваря 14-го дня, по ея императорскаго величества указу и по опредѣленію государственной военной коллегіи обще съ собраннымъ генералитетомъ, велѣно Оренбургскаго гарнизона Пензенскаго полку подполковника Романа Державина за имѣющимися у него болѣзнями отъ воинской и штатской службы отставить вовсе, а за продолжительныя службы о награжденіи полковничьимъ рангомъ подать ея императорскому величеству всеподданнѣйшій докладъ, а до воспослѣдованія о томъ резолюціи онъ подполковникъ Державинъ отпущенъ въ домъ его. Того ради въ городѣхъ и на заставахъ команду имѣющимъ онаго подполковника Державина пропускать безъ задержанія. Генваря 31-го дня 1754 года.

Генералъ-маіоръ Василій Суворовъ.

33. Свидѣтельство Дятлова о первомъ смотрѣ Державина:

По указу ея величества государыни императрицы Елизаветъ Петровны самодержицы всероссійской и прочая, и прочая, и прочая.

Объявители сего, Пензенскаго гарнизоннаго пехотнаго полку подполковника Романа Державина сыновья недоросли Гаврила да Андрѣй 3-го числа іюля прошлаго 1750 году при доношеніи отца своего, бывшаго предъ симъ въ Нижегородскомъ гарнизонномъ пехотномъ полку майоромъ, объявлены въ Ставропольскую канцелярію, а отъ 10-го августа того жъ году отъ оной Ставропольской канцеляріи о томъ и въ Оренбургскую губернскую канцелярію объявлено, что они, Гаврила по седьмому, а Андрѣй по шестому году, которые де уже начали обучаться своимъ коштомъ словесной грамотѣ и писать, да и впредь де ихъ, ежели время и случай допуститъ, желаетъ оной отецъ ихъ своимъ же коштомъ обучать арифметикѣ и прочимъ указнымъ наукамъ до указанныхъ лѣтъ, а понеже отецъ ихъ помянутой подполковникъ Державинъ нынѣ находится здѣсь въ Оренбургѣ и тако означенные дѣти его въ Оренбургской губернской канцеляріи смотрѣны и явились еще малолѣтны, того ради они, Гаврила и Андрей, по силѣ имяннаго состоявшагося 742 года декабря 11-го дня и потомъ послѣдовавшаго высочайшаго ея императорскаго величества указовъ, здѣсь въ губернской канцеляріи съ прочими записаны и отцу ихъ, оному подполковнику Державину, по прозьбѣ его на его коштъ для обученія до двѣнадцати-лѣтняго возраста отданы съ такимъ обяза-

тельствомъ, чтобы онъ ихъ имѣя при себѣ до втораго смотру обучалъ, а какъ имъ двѣнадцать лѣтъ отъ роду будетъ, то бъ ихъ на второй смотръ объявилъ, такъ какъ по вышеизображенному имянному ея императорскаго величества высочайшему указу, состоявшемуся декабря 14-го дня 742 года, повелѣно, безъ всякаго отлагательства, и для того ему въ засвидѣтельствованіе того дѣтей его объявленія изъ Оренбургской губернской канцеляріи сей пашпортъ данъ, о чемъ и въ герольдмейстерскую контору донесено будетъ; во увѣреніе же сего при подписаніи руки бригадира Тевкелева Оренбургской канцеляріи печать. Оренбургъ, марта 5-го дня 1752 года. Алексѣй Тевкелевъ.

М. П.

Пѣчатныхъ пошлинъ 75½ коп. взято и въ приходъ записаны. { Въ должности секретаря канцеляристъ Андрѣй Второвъ.
Канцеляристъ Дакій Дуровъ.

По второму смотру Дятловъ подалъ слѣдующую «сказку»:

1757 года февраля 22-го. Вѣчно отставной отъ всѣхъ службъ подполковникъ Иванъ Ивановъ сынъ Дятловъ объявилъ ко второму смотру свойственниковъ своихъ недорослей Гаврила да Андрея Романовыхъ дѣтей Державиныхъ и сказкою показалъ: отъ роду имъ, Гаврилѣ 12, Андрею 11 лѣтъ; грамотѣ россійской и писать обучены и обучаютъ (ся) арифметикѣ. Прадѣдъ ихъ Иванъ Яковлевъ сынъ, дѣдъ Николай Ивановъ сынъ Державины, а по мірскому званію оный ихъ дѣдъ прозывался Девятой, были изъ дворянъ по городу Казани и служили по тому городу прежнюю дворянскую службу, а отецъ ихъ Романъ Николаевъ сынъ Державинъ служилъ въ Пензенскомъ пѣхотномъ полку подполковникомъ, и померли. На первомъ смотрѣ онымъ отцомъ ихъ объявлены были въ 752-мъ году въ мартѣ мѣсяцѣ въ Оренбургской губернской канцеляріи и для обученія россійской грамотѣ и письму до возрасту указанныхъ 12-ти лѣтъ отданы отцу ихъ, вышепоказанному подполковнику Державину въ домъ съ пашпортомъ (который прилагается при сей сказкѣ). Крестьянъ, написанныхъ по нынѣшней ревизіи за отцомъ оныхъ недорослей, въ Казанскомъ уѣздѣ въ селѣ Собурахъ 15, въ Покровскомъ 21, въ Кремянкахъ 25, въ деревняхъ Кармачахъ 10 и Клетняхъ 3 души. Желаетъ онъ подполковникъ Дятловъ, чтобы вышепоказанныхъ свойственниковъ его, недорослей Гаврила и Андрея, для обученія арифметикѣ и геометріи отпустить

въ домъ до возрасту указныхъ 16-ти лѣтъ, за обязательствомъ его съ пашпортами. О фамиліи вышеписанныхъ недорослей Державиныхъ прилагается при семъ поколѣнная роспись.

45*. Нѣсколько свѣдѣній болѣе подробныхъ о Гельтергофѣ заимствую изъ статьи моей *Жизнь Державина*, напечатанной въ 7-й книжкѣ *Русскаго Вѣстника* за 1860 годъ. Францъ Гельтергофъ родился въ 1711 году. Около того времени, когда онъ былъ пасторомъ на островѣ Эзелѣ, въ наши остзейскія провинціи проникло ученіе гернгутеровъ, и Гельтергофъ сдѣлался однимъ изъ горячихъ приверженцевъ его. Между тѣмъ какой-то врагъ этой секты, по поводу одного письма, обвинилъ Гельтергофа и еще три лица въ тайныхъ политическихъ замыслахъ. Всѣ четверо были привезены въ Петербургъ и посажены въ отдѣльные казематы крѣпости. Заключеніе ихъ было такъ тяжко, что одинъ изъ нихъ, суперъ-интендентъ Гутслефъ, черезъ два года умеръ. Съ тѣхъ поръ содержаніе товарищей его нѣсколько облегчилось, такъ что имъ даже позволяли по временамъ жить на частныхъ квартирахъ. Однакожь неволя ихъ, въ разныхъ видахъ, продолжалась не менѣе двѣнадцати лѣтъ: только въ 1759 году они были окончательно выпущены изъ крѣпости и отправлены подъ стражей въ Казань, куда и прибыли въ апрѣлѣ мѣсяцѣ, слѣдовательно вскорѣ послѣ открытія тамъ гимназіи. Двое изъ нихъ, докторъ Крюгельштейнъ и кандидатъ Фритшъ, черезъ нѣсколько времени умерли; Гельтергофъ же, по приглашенію Веревкина, принялъ должность учителя въ гимназіи и пробылъ здѣсь столько же времени, какъ Державинъ. Именно, по вступленіи на престолъ Петра III онъ былъ возвращенъ въ Петербургъ, благодаря заступничеству государева камердинера, который одновременно съ нимъ сидѣлъ въ крѣпости. Въ Петербургѣ, по словамъ самого Державина, Гельтергофъ увидѣлъ его въ униженномъ состояніи рядового, котораго обходили при производствахъ, и вызвался хлопотать у своихъ покровителей о переводѣ его, какъ знакомаго съ нѣмецкимъ языкомъ, въ

гольштинскіе офицеры. «Но», прибавляетъ Державинъ, «благодаря Провидѣніе, сего Гельтергофъ не успѣлъ сдѣлать, по наступившей скоро извѣстной революціи». Такъ могъ отзываться Державинъ въ концѣ пройденнаго имъ блестящаго поприща, но въ началѣ его онъ конечно принялъ предложеніе Гельтергофа съ благодарностію, и во всякомъ случаѣ такая черта участія въ судьбѣ бывшаго ученика его показываетъ намъ Гельтергофа въ самомъ благопріятномъ свѣтѣ. Самъ онъ между тѣмъ съѣздилъ въ Лифляндію, женился тамъ во второй разъ и отправился въ Москву для занятія въ университетѣ мѣста лектора нѣмецкаго языка. Лѣтъ черезъ одиннадцать позже (около 1777) мы находимъ его тамъ экстраординарнымъ профессоромъ. Выслуживъ пенсію, вскорѣ послѣ того, въ 1780 году, онъ отправился доживать свой вѣкъ въ Сарепту, колонію, основанную гернгутерами, которые во второй половинѣ 18-го вѣка мало-по-малу успѣли пріобрѣсти полное довѣріе русскаго правительства. Здѣсь Гельтергофа еще засталъ нашъ покойный академикъ, сарептскій уроженецъ Гамель, который въ дѣтствѣ учился у него русскому языку.

Съ 1762 года Гельтергофъ сталъ издавать грамматики и словари. Замѣчательно, что онъ за два десятилѣтія до Россійской академіи началъ то, что выполнено ею разумѣется лучше и въ большихъ размѣрахъ; въ 1771 году онъ напечаталъ первый этимологическій словарь русскаго языка, а въ 1778 другой словарь, въ которомъ 23,800 русскихъ словъ расположены въ алфавитномъ порядкѣ съ нѣмецкимъ истолкованіемъ ихъ. Въ Смирдинской *Росписи* (№ 5956) второе сочиненіе ошибочно показано какъ новое изданіе перваго. О печатныхъ трудахъ Гельтергофа (или, какъ самъ онъ писалъ, *Гелтергофа*) лучшія свѣдѣнія можно найти въ Бакмейстеровой *Russische Bibliothek*. Впослѣдствіи онъ давалъ уроки и въ русскомъ языкѣ: во время его службы при Московскомъ университетѣ, въ числѣ его учениковъ по этому языку былъ прусскій посланникъ графъ Сольмсъ. О Гельтергофѣ см. еще: Gadebusch *Livländische*

Bibliothek, 1777.—*Geschichte der erneuerten Brüderkirche*, 1853, Th. II. — Joachim Christian Grot, *Bemerkungen über die Religionsfreiheit im Russischen Reiche* I, 219; — также *Библіографическій Словарь профессоровъ и преподавателей Моск. университета*, гдѣ однакожъ Гельтергофъ названъ только лекторомъ, тогда какъ на изданномъ имъ въ 1778 году *Россійскомъ Лексиконѣ* онъ означенъ профессоромъ публичнымъ экстраординарнымъ. Гадебушъ видѣлъ его въ Москвѣ уже профессоромъ.

47. Напечатанное въ № 65 *Московскихъ Вѣдомостей* 1759 г. извѣщеніе о Казанской гимназіи начинается такъ:

Его высокопревосходительство *и пр.* Иванъ Ивановичъ Шуваловъ, неусыпно стараясь, въ силу порученной ему отъ Ея Императорскаго Величества должности о распространеніи наукъ и ободреніи всѣхъ упражняющихся въ оныхъ, по учиненному ему отъ Императорскаго Московскаго университета представленію, повелѣлъ, о прилежнѣйшихъ ученикахъ во учрежденныхъ подъ вѣдѣніемъ онаго университета въ Казани гимназіяхъ, для поощренія прочихъ ихъ сверстниковъ, дать знать публикѣ поименно. А въ силу полученныхъ отъ главнаго командира оныхъ гимназій коллежскаго ассесора г. Веревкина, на учиненномъ въ оныхъ гимназіяхъ и оконченномъ прошедшаго іюня 28 числа экзаменѣ, изъ собравшихся нынѣ въ оныхъ гимназіяхъ и обучающихся Латинскому, Французскому и Нѣмецкому языкамъ, такожъ Ариѳметикѣ, Геометріи, Географіи, Исторіи, Россійскому правописанію и штилю, и рисовальному искуству, 111 человѣкъ учениковъ, дворянъ и разночинцовъ, наиприлежнѣйшими себя оказали *и т. д.* (продолженіе въ текстѣ біографіи).

51. Веревкинъ послѣ продолжительнаго слѣдствія былъ оправданъ (см. о немъ статью Д. И. Языкова въ *Энциклопедическомъ словарѣ* Плюшара). Профессоръ Московскаго университета Даніилъ Саввичъ, прадѣдъ нашего знаменитаго астронома Николая Алексѣевича, управлялъ Казанскою гимназіей только годъ: онъ умеръ 27 октября 1762. Преемникомъ его сдѣлался членъ университета Кожинъ, а послѣ него, съ 1765, до кончины своей въ 1781, должность директора гимназіи занималъ Каницъ, который составилъ проектъ новаго для нея устава (переписку его съ Держави-

нымъ см. въ V томѣ нашего изданія). Въ 1786 году Казанская гимназія была преобразована въ главное народное училище согласно съ общимъ уставомъ народныхъ училищъ 5 августа 1786, а по указу 31 октября 1797 возстановлена (*П. С. З.* XXII, № 16,248, и XXIV, № 18,228). Этимъ исправляется не совсѣмъ точное свѣдѣніе, сообщенное въ біографіи Державина (стр. 60) на основаніи другихъ показаній о временномъ закрытіи гимназіи въ 1789 году.

52. Сочиненія Ломоносова въ первый разъ изданы были въ Петербургѣ въ 1751 году въ одной книгѣ подъ заглавіемъ *Собраніе разныхъ сочиненій въ стихахъ и прозѣ.* Второе изданіе этой книги вышло въ Москвѣ въ 1757 г. Въ слѣдующемъ году она перепечатана была въ третій разъ въ Петербургѣ, а въ 1759 явилась наконецъ тамъ же и вторая часть.

53. Вотъ заглавіе прозаическаго перевода Телемака: «Похожденіе Телемака, сына Улиссова, переведено на россійскій языкъ въ 1734 году и, по особливому высочайшему повелѣнію Е. И. В. *и пр.* Елисаветы Петровны, напечатано при Имп. Акад. наукъ». Къ тексту приложены гравюры и «карта пути Телемака». Успѣхъ этого перевода доказывается тремя его изданіями (1747, 1767 и 1782). Понятіе о языкѣ его могутъ дать первыя строки *Телемака:* «Калипсъ по отшествіи Улиссовѣ утѣшитися не можетъ. Въ печали своей бѣдною себя называетъ, что безсмертна. Нимфы, служащія ей, молчатъ и не смѣютъ промолвити». (*Учен. Зап. Академіи Наукъ* III, 260). Неблагосклонный отзывъ Тредьяковскаго объ этомъ переводѣ находится въ *Предъ-изъясненіи*, напечатанномъ при его Телемахидѣ. (Смирд. изд. *Соч. Тредьяковскаго*, т. II, стр. LVII). По словамъ Дмитріева (*Взглядъ*, стр. 68), Державинъ въ домѣ Осокина встрѣчался иногда съ Тредьяковскимъ. Въ своемъ *Предъ-изъясненіи* къ Телемахидѣ Тредьяковскій говоритъ о чьемъ-то ямбическомъ переводѣ первыхъ трехъ пѣсень *Телемака,* который былъ сообщенъ ему для просмотра. Между

тѣмъ изъ записокъ Дмитріева же (стр. 64) извѣстно, что Державинъ въ первые годы своей жизни въ Петербургѣ переложилъ въ стихи начало *Телемака* съ русскаго прозаическаго перевода. Переводчикъ, о которомъ говоритъ Тредьяковскій, не былъ ли именно Державинъ? Изъ собственныхъ словъ послѣдняго мы знаемъ, что вскорѣ послѣ этого времени онъ перевелъ двѣ пѣсни Клопштоковой *Мессіады*. Тредьяковскій прибавляетъ, что ему понравилось начинаніе переводчика *Телемака:* «похвалилъ стремительство, еще и поострилъ одобреніемъ трудоположника къ продолженію дѣла».

55. Подлинникъ *Приключеній маркиза Г.* въ Смирдинской *Росписи* (№ 9275) невѣрно приписанъ маркизу д'Аржансу. По пестрому содержанію книги дѣйствительно легко было впасть въ эту ошибку: д'Аржансъ (Jean Baptiste de Boyer, marquis d'Argens, род. 1704, ум. 1771) былъ плодовитымъ авторомъ разныхъ фантастическихъ мемуаровъ. Приглашенный Фридрихомъ II въ Берлинъ, онъ сдѣлался однимъ изъ любимыхъ его собесѣдниковъ. Д'Аржансъ имѣлъ разнообразныя способности и познанія, умъ живой и быстрый, но вмѣстѣ поверхностный, и былъ такъ не твердъ въ своихъ убѣжденіяхъ, что они, по собственному его сознанію, часто зависѣли отъ временъ года. Столько же шатки были и нравственныя правила д'Аржанса; однакожъ, по свидѣтельству его біографа, онъ при дворѣ Фридриха «остался чуждъ всякой интригѣ и вполнѣ чувствовалъ, какъ литераторъ и особенно мыслитель не на мѣстѣ въ придворной сферѣ, если не ограничивается кругомъ своихъ занятій и умственной дѣятельности» (*Nouveaux Mémoires de l'Acad. des Sciences et Belles-Lettres*. Berlin 1771, p. 46). Д'Аржансъ писалъ много и легко, но безъ всякой глубины и силы. Первое его сочиненіе появилось не ранѣе 1735 г.; притомъ онъ не писалъ въ нравоучительномъ родѣ.

Настоящимъ авторомъ книги *Mémoires du marquis* *** былъ другой, еще болѣе плодовитый писатель 18-го вѣка, Прево́ (Antoine François Prévost d'Exiles, род. 1697, ум.

1763). О его трагической смерти разсказываютъ слѣдующее: гуляя одинъ въ лѣсу, онъ упалъ безъ чувствъ и былъ предъявленъ полиціи, какъ умершій отъ неизвѣстной причины; но когда вскрывали его тѣло, онъ очнулся съ ужаснымъ крикомъ и умеръ подъ ножомъ хирурга. Въ полномъ спискѣ его сочиненій можно найти и заглавіе книги, которая навела насъ на эти подробности. Переводчикъ первыхъ частей ея Елагинъ род. 1728, ум. 1796. Послѣднія двѣ части, 5-я и 6-я, переведенныя Лукинымъ, вышли въ первый разъ только въ 1764 или 1765 г. Второе изданіе всего перевода относится къ 1780 и 1781 годамъ; 3-е къ 1793. Полную библіографію *Приключеній маркиза Г.* и опроверженіе догадки кн. Вяземскаго, будто и первыя части книги переведены не Елагинымъ, а Порошинымъ, можно найти въ превосходной статьѣ А. Н. Пыпина о Лукинѣ (*Отечественныя Записки*, т. LXXXIX, 1853 г. августъ). Въ комедіи Крылова *Урокъ дочкамъ* слуга Семенъ, переодѣтый во француза, называетъ себя маркизомъ Глаголемъ. Горничная Даша надоумила его принять это имя; когда онъ ее проситъ придумать ему прозваніе, она отвѣчаетъ: «кромѣ похожденія маркиза Глаголя, котораго 3-й томъ у меня въ сундукѣ валяется, я ни одного маркиза не знаю».

59*. Просьба гимназиста Державина была первоначально напечатана въ *Библіогр. Запискахъ* 1859, № 16.

66. Въ запискахъ Дмитріева (*Взглядъ на мою жизнь*) большая часть третьей книги въ I-й части (стр. 52—68) посвящена воспоминаніямъ о Державинѣ, о которомъ сверхъ того и въ другихъ мѣстахъ этихъ записокъ разсѣяно много замѣтокъ.

70. Вотъ образчикъ хоровъ, которые пѣлись при каждомъ отдѣленіи процессіи на празднествѣ, описанномъ въ книжкѣ *Торжествующая Минерва:*

Къ ябедѣ приказный устремленъ догадкой,
Правду гонитъ люто крючкотворецъ гадкой,
Талъ лалъ ла ла ра ра,
И плуту онъ пара.

*

Откупщикъ усердный на Руси народу
Въ прибыль государству откупаетъ воду,
Талъ лалъ ла ла ра ра,
Плутищу онъ пара.

Въ началѣ книжки напечатана программа маскарада въ сатирическихъ стихахъ, раздѣленныхъ на отдѣлы, соотвѣтствующіе отдѣленіямъ самой процессіи. Вотъ напримѣръ какъ тутъ описанъ «превратный свѣтъ»:

Въ изображеніи своемъ превратный свѣтъ
Намъ образъ житія несмысленныхъ даетъ,
Которы, напоясь невѣжества отравой,
Не такъ живутъ, какъ жить велитъ разсудокъ здравой.
Они даютъ вещамъ несвойственный имъ видъ,
И то для нихъ хвала, что́ умнымъ людямъ стыдъ.
Который напримѣръ недавно былъ въ заплатахъ,
И ставъ откупщикомъ, теперь живетъ въ палатахъ, —
Въ каретѣ сидя, онъ не смотритъ на людей,
Самъ будучи своихъ глупѣе лошадей.
Иль баба подлая природу утая,
Нарядомъ госпожа, поступками свинья,
По вкусу своему амуръ себѣ находитъ,
А именно съ осломъ по-свѣтски дружбу водитъ.
Или какой-нибудь безмозглый вертопрахъ
И обезьянинъ видъ считаетъ въ красотахъ.
Разумный свѣтъ равно съ такими почитаетъ,
Когда передъ отцомъ сынъ грамотку читаетъ,
А онъ, потупивши заплаканны глаза,
Сыновній хвалитъ умъ, не смысля ни аза.
Иль дѣвочка свой умъ въ наукахъ простираетъ,
А бабка передъ ней тутъ куклами играетъ.

71. Послѣ статейки въ словарѣ Новикова, къ свѣдѣніямъ о Козловскомъ почти ничего не прибавлено даже митрополитомъ Евгеніемъ. Іонгиновъ замѣтилъ, что кромѣ трудовъ, указанныхъ этими двумя писателями, Козловскій участвовалъ въ переводахъ изъ Энциклопедіи, гдѣ ему принадлежатъ двѣ статьи о словопроизведеніи (*Современникъ* 1857 г., № 7).

Въ *Отечественныхъ Запискахъ* 1858 г., № 2, между письмами къ Сумарокову есть письмо Козловскаго, который выражаетъ ему свое неудовольствіе. Тамъ же въ письмѣ графа Алексѣя Мусина-Пушкина отъ 30 апрѣля 1769 г. упомянуто о полученномъ чрезъ Козловскаго письмѣ Вольтера къ Сумарокову. Майковъ оплакалъ смерть Козловскаго въ посланіи къ Василію Ильичу Бибикову.

74. Пора было бы наконецъ свести всѣ свѣдѣнія, имѣющіяся о Кирьякѣ Кондратовичѣ, этомъ неутомимомъ переводчикѣ и лексикографѣ нашемъ въ первую половину 18-го вѣка. Годъ рожденія его нигдѣ не показанъ, но изъ писемъ его, напечатанныхъ при замѣткѣ о немъ Н. С. Тихонравовымъ въ *Библіографическихъ Запискахъ* 1858 г. (№ 8), можно заключить, что онъ родился около 1698 года: въ письмѣ къ архимандриту Платону, писанномъ въ 1768, онъ называетъ себя 70-ти-лѣтнимъ старикомъ. Въ 1761, т. е. когда ему было 63 года, онъ говоритъ: «Я имѣю жену, дочь невѣсту и троихъ малолѣтнихъ сыновъ, пятилѣтняго, трилѣтняго и однолѣтняго». Годъ смерти его также неизвѣстенъ. Свѣдѣнія о жизни его и трудахъ см. въ *Матеріалахъ для біографіи Ломоносова*, Билярскаго, стр. 94 и 147, и въ *Исторіи Академіи Наукъ*, Пекарскаго, т. II, стр. 372—374 и д. по указателю.

75. О Лутовиновѣ въ *Полномъ Собраніи Законовъ* XV, № 11,487, сказано: «Капитанъ Преображенскаго полка 26 марта 1762 г. назначенъ главнымъ въ экономической конторѣ пѣхотныхъ полковъ гвардіи».

76. Ко времени служенія Державина въ чинѣ кантенармуса относится слѣдующая бумага, въ подлинникѣ доставленная мнѣ Г. К. Рѣпинскимъ:

Указъ Ея И. В. самодержицы всероссійской изъ Оренбургской губернской канцеляріи лейбъ-гвардіи Преображенскаго полку кантенармусу Гаврилѣ Державину. Поданнымъ въ реченную губернскую канцелярію ты доношеніемъ объявилъ: имѣешь ты намѣреніе построить на состоящей при селѣ твоемъ Богородскомъ, Державино тожъ, рѣчкѣ Кутулукѣ для домашняго твоего извороту хлѣбомоловую колещатую на одинъ

поставъ мельницу и при ней толчею, и просилъ дабы повелѣно было: тебѣ на той рѣчкѣ Кутулукѣ колещатую мельницу и при ней толчею построить позволить, и какъ она тобою построена будетъ, то по обложеніи ея въ оброкъ, какому она по качеству ея принадлежать будетъ, о владѣніи ею Ея И. Величества указомъ снабдить, и по указу Ея И. В. въ Оренбургской губернской канцеляріи опредѣлено *и т. д.*

Въ концѣ, послѣ выраженнаго тѣми же словами разрѣшенія, сказано, что указъ о томъ посланъ 29 сентября 1767 года находящемуся на Самарской дистанціи командиромъ капитану Марычеву. Бумага подписана ротмейстеромъ Арнаутовымъ.

77. Относительно занятій Державина по комиссіи о составленіи проекта новаго уложенія сохранился документъ, найденный покойнымъ Д. В. Полѣновымъ при разборѣ бумагъ, послужившихъ ему матеріалами для извѣстнаго труда его, напечатаннаго въ *Сборникѣ Русскаго Историческаго Общества*. Сообщаю здѣсь этотъ нелишенный интереса документъ:

Отъ частной комиссіи о разныхъ установленіяхъ, касающихся до лицъ, находящихся въ оной при должностяхъ. Января 13 дня 1769 года.

Аттестатъ.

Находящіеся въ сей комиссіи у должностей: сочинителями, капитанъ Степанъ Ивановъ, лейбъ гвардіи Преображенскаго полку сержантъ Гавріилъ Державинъ, держателемъ дневныхъ записокъ того же полку сержантъ Петръ Ивановъ, лейбъ-гвардіи Конпаго полку капралъ Ларіонъ Суховиловъ, студентъ Нестеръ Максимовичъ. Со вступленія ихъ къ симъ должностямъ, комиссія съ удовольствіемъ усматриваетъ каждаго прилежное и съ довольнымъ знаніемъ должности своей исполненіе, также и поведеніе соотвѣтствующее тщательному ихъ къ должности прилежанію; почему не можетъ къ похвалѣ ихъ не отдать имъ должной справедливости, и при исправленіи впредь тѣхъ должностей имѣть ихъ желательно, а числящійся въ сей же коммисіи сочинителемъ подпоручикъ Михайло Каверинъ съ опредѣленія его въ возложенную на него должность не вступалъ, а нынѣ находится въ домовомъ отпуску, почему комиссія ни о способности его, ни о поведеніи засвидѣтельствовать не можетъ. Подписали: Кромского дворянства депутатъ Александръ Похвисневъ. Горо-

ховецкій отъ дворянства депутатъ Александръ Протасовъ. Инсарскаго дворянства депутатъ Иванъ Губаревъ. Новоторжскій отъ дворянства депутатъ Петръ Неклюдовъ. Отъ Муромскаго дворянства депутатъ Иванъ Чаадаевъ.

80. Любопытно, съ какою медленностью подвигалось дѣло, возникшее по жалобѣ матери прапорщика Дмитріева на обыгравшихъ его Сергѣя Максимова и Державина, которые въ то время жили вмѣстѣ въ домѣ артиллеріи капитана Ивана Як. Блудова и завлекли Дмитріева въ запрещенную азартную игру. Первый журналъ московской полицеймейстерской канцеляріи состоялся 12 января 1770 года. Приказано было отыскать всѣхъ трехъ молодыхъ людей; сержантъ Державинъ былъ представленъ въ полицію уже 16 января, а Максимовъ, «оказавшійся въ этотъ день очень боленъ», явился только 18 числа. 19 января въ полиц. канцеляріи Державинъ въ допросѣ показалъ: «Находится онъ Державинъ отъ помянутаго (Преображенскаго) полку въ отпуску, съ прапорщикомъ Дмитріевымъ онъ въ карты нигдѣ и ни въ какую игру не игрывалъ, а о прочемъ противъ показанія его Дмитріева безъ дозволенія отъ реченнаго полку показать не можетъ, а объ отпускѣ отъ полку пашпортъ имѣетъ» и т. д. Въ юстицъ-коллегіи, гдѣ по закону должны были судиться обвиненные въ подобныхъ проступкахъ, первое постановленіе состоялось 10 іюня: «дѣло доложить и выслушать немедленно». Оно было и доложено и выслушано черезъ три мѣсяца, 24 сентября.

Юстицъ-коллегія нашла противорѣчія въ показаніяхъ Дмитріева, Державина, Максимова и свидѣтеля, человѣка Михайлова, а потому постановила дать имъ очныя ставки. Но рѣшительное опредѣленіе коллегіи (т. е. протоколъ), подписано присутствующими «на домѣхъ» только 10 февраля 1771 года.

Марта 18 солдатъ, посланный для отысканія этихъ господъ, подалъ отзывъ, что онъ по разнымъ мѣстамъ ходилъ, но за незнаніемъ домовъ или квартиръ вызываемыхъ лицъ, ихъ не сыскалъ. Въ апрѣлѣ онъ отыскалъ только человѣка Михайлова, а Державинъ, какъ дознали, уѣхалъ въ Петер-

бургъ, Максимовъ—въ подмосковную деревню, прапорщика же Дмитріева и солдата Медвѣдева не отыскали.

Дѣло оставлено безъ движенія до 1773 года. Въ 1773 изъ юстицъ-коллегіи сообщили въ полицеймейстерскую канцелярію и въ полковую Преображенскую канцелярію о высылкѣ Державина и объ отысканіи Дмитріева и Максимова.

Опять дѣло безъ движенія до 1776 года. 15 сентября московская полицеймейстерская канцелярія донесла: что Дмитріевъ и Максимовъ не сысканы.

Опять дѣло безъ движенія до 1782 г. По протоколу, подписанному 16 сентября этого года, послѣдовало рѣшеніе, что такъ какъ противъ показанія Державина въ обыгранія его въ карты и во взятьѣ съ него векселей Державинъ и Максимовъ, въ допросахъ, произведенныхъ въ полиціи, не признались и на то никакого стороннаго свидѣтельства по дѣлу не открылось, слѣдовательно на одномъ его Дмитріева показаніи утвердиться никакъ не можно, а сверхъ того и потому, что съ самой того дѣла изъ полиціи въ коллегію присылки, чему уже прошло болѣе двѣнадцати лѣтъ, какъ претендательница по сему дѣлу, мать его Дмитріева, такъ и онъ Дмитріевъ, по обязательству своему, значащемуся въ семъ дѣлѣ, въ коллегію никогда не являлись, касательно жъ до взятья съ него Дмитріева подпорутчикомъ Максимовымъ на недвижимое имѣніе якобы безденежно купчей, и впрочемъ, въ томъ онъ Дмитріевъ доказывать и отыскивать долженъ, гдѣ надлежитъ, черезъ формальный судъ, о чемъ имъ Дмитріевымъ, призвавъ въ коллегію, сіе опредѣленіе и объявить, а дѣло, яко уже рѣшеніемъ конецъ воспріяло, исключа изъ реестра нерѣшенныхъ дѣлъ, отдать въ архивъ съ распискою, по исполненіи чего въ новытье дать съ сего копію. Подлинное подписали: Павелъ Глѣбовъ, Василій Курманалѣевъ, Алексѣй Поповъ, регистраторъ Иванъ Вознесенскій. 16 сентября 1782 года.

4 октября посланъ былъ солдатъ съ повѣсткою ко вдовѣ Дмитріевой, чтобъ она явилась для выслушанія рѣшенія, но солдатъ возвратился съ объявленіемъ, что въ назначенной квартирѣ въ жительствѣ не имѣется. Тѣмъ дѣло и кончилось.

84*. Въ *С.-Петербургскихъ Вѣдомостяхъ* 1778 года 3 августа, № 62, напечатано слѣдующее объявленіе: «Отъ юстицъ-конторы симъ объявляется, чтобы отставной подполковникъ

Алексѣй Масловъ для расплаты долговъ явился въ оную контору въ два мѣсяца неотмѣнно; въ противномъ случаѣ проситель, правительствующаго сената экзекуторъ Державинъ, удовлетворенъ будетъ изъ его имѣнія и безъ него, по законамъ».

Сохранился обширный всеподданнѣйшій докладъ сената по дѣлу о долгахъ казнѣ полковника Николая Маслова и сына его, подполковника Алексѣя Маслова. Дѣло возникло по жалобѣ послѣдняго, что съ имѣніемъ отца его секвестровано и его собственное, доставшееся ему послѣ матери Катерины Андреевны, рожденной Вороновой, которое по малолѣтству его числилось за отцомъ въ подушномъ окладѣ, почему Алексѣй Масловъ и просилъ оное изъ секвестра исключить. Въ этомъ докладѣ нѣсколько разъ упоминается о Державинѣ, и между-прочимъ говорится:

Какъ между тѣмъ Алексѣй Масловъ въ 772 и 773 годахъ и самъ собою занялъ изъ с.-петербургскаго дворянскаго банка 6,300 руб. съ закладомъ своего приписаннаго къ дворцовымъ волостямъ имѣнія и за поручительствомъ коллежскаго совѣтника Державина, то банковая контора, по наступленіи платежу сроковъ, не нашедъ заимщика Маслова въ лицахъ, такъ какъ и имѣнія его, принудила поручителя Державина заплатить занятыя Масловымъ деньги, всего съ процентами и пошлинами 7,216 руб. $7^1/_4$ коп., а вмѣсто того выдала ему обязательства для взысканія по онымъ безъ суда. Державинъ, не предвидя никакихъ способовъ къ возвращенію заплаченныхъ имъ въ казну за Маслова денегъ, просилъ сенатъ, чтобъ имѣніе Маслова, секвестрованное за долгъ отца его, повелѣно было продать для его удовлетворенія, изъясняя при томъ, что при поручительствѣ не воображалъ онъ, чтобъ Маслова имѣніе за долгъ отца его было секвестровано и что не опасался ручаться, потому что не было на оное запрещенія, ибо въ противномъ случаѣ и банкъ не могъ бы выдать ему казенныхъ денегъ.... Изъ прошенія Державина и изъ представленныхъ при томъ свидѣтельствъ оказалось, что Алексѣй Масловъ послѣ того самъ собою вошелъ въ долгъ дворянскому банку, занявъ изъ онаго 6,300 р. подъ закладъ доставшагося ему послѣ матери имѣнія и просрочa заплатою довелъ до того, что банковая контора взыскала означенную сумму съ процентами и пошлинами съ поручителя Державина, *и т. д.*

87. Къ началу появленія Пугачева относятся слѣдующія, сколько мнѣ извѣстно, еще не напечатанныя бумаги, найденныя мною въ архивѣ Инспекторскаго департамента:

1) Рапортъ оренбургскаго губернатора Рейнсдорпа военной коллегіи, отъ 18 января 1773 года (полученъ 8 февраля).

Изъ управляющей войскомъ Яицкимъ комендантской канцеляріи представлена ко мнѣ копія съ полученной въ той канцеляріи отъ дворцовыхъ малыковскихъ управительскихъ дѣлъ промеморіи о пойманномъ тамо и отосланномъ въ сибирскую провинціальную канцелярію бѣгломъ Донскомъ казакѣ Емельянѣ Пугачевѣ, оказавшемся въ подговариваніи Яицкихъ казаковъ къ побѣгу въ Турецкую область. Въ разсужденіи настоящихъ съ той областью военныхъ обстоятельствъ за долгъ мой почелъ оной государственной коллегіи отрепортовать; итакъ съ той промеморіи копію при семъ на разсмотрѣніе подношу, а Яицкой казакъ Денисъ Пьяновъ, у коего онъ Пугачевъ квартиру имѣлъ и о томъ разговаривалъ, предъ тѣмъ скрылся и бѣжалъ, который однакожъ строго сыскивается, а по поимкѣ не оставлено будетъ учинить надлежащаго.

2) Отношеніе президента военной коллегіи графа Г. З. Чернышева къ оренбургскому губернатору Рейнсдорпу, отъ 14 января 1774 года[1].

Государь мой Иванъ Андреевичъ. Сожалѣя сердечно, что настоящими обстоятельствами переписка наша подвержена затрудненію и что лишаюсь я удовольства частѣйшіе имѣть случаи къ засвидѣтельствованію нелицемѣрнаго моего къ вамъ усердія, прошу ваше превосходительство увѣренными быть, что искренность онаго столь же совершенна, сколь и отмѣнно всегдашнее мое къ вамъ почтеніе. А потому и не могу обойтиться, чтобъ чрезъ сіе не донести, что всѣ благоразумныя и искусныя распоряженіи вашего превосходительства при нынѣшнемъ смятенномъ Оренбургскаго края состояніи пріемлются ея императорскимъ величествомъ съ совершеннымъ отданіемъ достойной вамъ справедливости и что объ оныхъ весьма часто ея величество отзываться соизволитъ, изъявляя особливое монаршее къ вамъ благоволеніе. Благополучныхъ для васъ слѣдствій сей государской милости ожидаю я съ нетерпѣливостію, свойственною принимающимъ истинное во всемъ до васъ касающемся участіе. Въ заклю-

[1] Какъ эта, такъ и слѣдующія двѣ бумаги отправлены 14 января съ Яицкимъ казакомъ Синельниковымъ, что́ и отмѣчено на хранящихся въ архивѣ отпускахъ.

ченіе жъ приношу всеусердное мое поздравленіе съ наступившею перемѣною года, и съ непоколебимымъ высокопочитаніемъ навсегда пребывать честь имѣю вашего превосходительства покорный слуга

Гр. З. Чернышевъ.

P. S. Прошу сколько можно чаще ко мнѣ писать.

3) Письмо президента военной коллегіи графа Чернышева къ Яицкому коменданту Симанову отъ 14 января 1774 года.

Государь мой Иванъ Даниловичъ. Усматривая изъ получаемыхъ какъ въ военную коллегію, такъ и въ контору оной рапортовъ искусныя ваши распоряженія по ввѣренной командѣ, не могъ я обойтиться, чтобъ не увѣдомить васъ, что помянутые рапорты имѣлъ я честь всеподданнѣйше представить ея императорскому величеству, и что ея величеству высочайше благоугодно было изъявить всемилостивѣйшее къ вамъ благоволеніе. Продолжайте, государь мой, употреблять возможнѣйшіе способы ко всему лучшему въ теперешнихъ обстоятельствахъ; отданіе вамъ достойной справедливости будетъ лестнымъ для меня удовольствомъ къ подтвержденію тогда увѣреній. Съ отмѣннымъ почтеніемъ навсегда я пребываю вашего высокоблагородія покорный слуга Гр. З. Чернышевъ.

P. S. Присланный отъ васъ войска Яицкаго казакъ Спицельниковъ пожалованъ серебряною медалью и деньгами сто рублей.

4) Письмо президента военной коллегіи гр. Чернышева къ майору Муфелю, отъ 14 января 1774 года. (См. въ текстѣ біографіи Державина стр. 97).

Государь мой. Полученные вчерашній день рапорты возвѣстили здѣсь, что прибытіе только одно ваше въ Самару показало выбитіемъ изъ оной злодѣевъ, сколь справедливы заключенія о военныхъ вашихъ достоинствахъ и о исправности и устройствѣ команды, вамъ порученной. Я не могъ обойтиться, чтобъ не засвидѣтельствовать вамъ особливаго моего въ томъ удовольствія, удостовѣряя при томъ, что не пропущу ни малѣйшаго случая къ споспѣшествованію славѣ вашей и къ доказательству того совершеннаго почтенія, съ которымъ навсегда пребывать честь имѣю вашего высокоблагородія покорный слуга Гр. З. Чернышевъ.

88*. *Записки о жизни и службѣ Александра Ильича Бибикова*, составленныя сыномъ его, въ первый разъ напечатаны были въ Петербургѣ въ 1817 году. Второе изданіе ихъ, приготовленное покойнымъ Юріемъ Вас. Толстымъ, появи-

лось въ Москвѣ въ 1865 году. Издатель прибавилъ къ нимъ нѣсколько новыхъ замѣчаній и приложеній; но напечатанные мною за три года передъ тѣмъ въ *Запискахъ Академіи Наукъ* «Матеріалы для Исторіи Пугачевскаго бунта» (Бумаги Кара и Бибикова) повидимому не были ему извѣстны.

90. Изъ очерка жизни В. И. Майкова передъ его сочиненіями, изданными въ 1867 году Л. Н. Майковымъ, мы узнаемъ, что Бибиковъ дѣлилъ съ названнымъ писателемъ его литературныя занятія: «онъ перевелъ поэму Фридриха II *Военная наука*, которую Майковъ переложилъ въ стихи и издалъ въ 1767 году съ посвященіемъ Александру Ильичу». Въ приложенныхъ посвятительныхъ стихахъ поэтъ между прочимъ говоритъ: «Не чинъ твой, но тебя единственно я чту». (*Сочиненія и переводы В. И. Майкова*, стр. XXI).

91. Часть офиціальной переписки Маврина находится въ богатомъ собраніи бумагъ Державина, принадлежащемъ Владиміру Семеновичу Корсакову, супругѣ котораго Еленѣ Константиновнѣ онѣ достались въ наслѣдство отъ отца ея, извѣстнаго археолога К. М. Бороздина, женатаго на Прасковьѣ Николаевнѣ Львовой, племянницѣ Д. А. Державиной.

93. Вотъ еще нѣсколько отрывковъ изъ писемъ Платона Любарскаго къ Бантышъ-Каменскому: 6 марта 1774 года. «Г. Бибиковъ, какъ по природному своему добросердечію, такъ и по рекомендаціи принялъ меня ласково и обѣщаетъ навсегда содержать меня въ своей любви и милости... Онъ, уповаю, въ скорости выступитъ въ поле самъ за полками, или уже давно тамъ. Дальнихъ здѣсь опасностей нѣтъ. Да надѣемся, что разумомъ и храбростію онаго героя и всѣ страхованія вездѣ вскорѣ прекратятся». Говоря о Пугачевѣ, Любарскій въ письмахъ своихъ, по крайней мѣрѣ вначалѣ, обыкновенно употребляетъ латинскій языкъ и называетъ самозванца Bubo. Вскорѣ послѣ полученія извѣстія о смерти Бибикова, 1 мая онъ пишетъ о Пугачевѣ: «Слышно, если не къ Исетской провинціи, то въ Киргизы стопы направилъ, весьма будучи въ худомъ состояніи... Воды мелѣютъ. Мы о семъ здѣсь уже мало и думаемъ, слава Богу».

8 мая: «За неномѣрнымъ разлитіемъ рѣкъ достать его трудно, однако скоро, думаю, рѣшится его судьбина. Оренбургскій губернаторъ (Рейнсдорпъ) получилъ Александровскую кавалерію, а Фрейманъ и Мансуровъ—Аннинскія, Голицынъ—2000 душъ польскихъ».

28 августа (послѣ разоренія Казани Пугачевымъ): «25 числа погребли мы Семена Борисовича Володскаго, брегадира (sic), комиссіи секретной члена, пречестнаго человѣка; Собакинъ едва выздоровѣлъ, да и Потемкинъ (*Павелъ Сергѣевичъ*) не очень здоровьемъ хвалится. Такъ-то у насъ болѣзни свирѣпствуютъ» (т. е. горячки и лихорадки, о которыхъ говорено было прежде).

1 сентября: «Вчера часовъ съ четыре наединѣ сидѣлъ я у графа Потемкина (NB. *онъ графомъ не былъ*), которое все время препровождено въ ученыхъ и дружескихъ, кажется, разговорахъ. Онъ съ часу на часъ извѣстій благополучныхъ о Пугачѣ ожидаетъ... Съ 12 іюля по сіе число здѣсь курится на погорѣвшихъ мѣстахъ, отъ чего воздухъ очень заразителенъ и люди несказанно немоществуютъ, а многіе и мрутъ». Въ письмѣ отъ 25 сентября архимандритъ описываетъ новаго губернатора (кн. Мещерскаго) какъ звѣря. Въ письмѣ отъ 16 октября упомянуто о наказаніи архимандрита Александра за измѣну.

11 декабря 1774: «На выстройку нашего города Монархиня къ прежнимъ 200 т. еще 50 т. прибавить изволила и велѣно весь городъ обнесть валомъ, sero sapiunt Phryges!»

98. Высокородному и высокопревосходительному господину генералъ-аншефу, лейбъ-гвардіи Измайловскаго полку премьеръ-майору и разныхъ орденовъ кавалеру, Александръ Ильичу Бибикову, рапортъ.

Вчерашняго числа рапортомъ вашему в.-превосходительству донесено мною было о сборѣ измѣнической Пугачевской многолюдной сволочи съ Калмыками въ пригородкѣ Алексѣевскомъ, и что я намѣренъ ихъ атаковать, куда дѣйствительно сей же день ночью и отправился. По встрѣчеіи ими на разсвѣтѣ въ 7-ми верстахъ отъ пригородка самъ былъ атакованъ въ числѣ величайшемъ. Бывъ же въ безпрерывномъ огнѣ до самаго вечера, наконецъ съ помощію Божіею ихъ разбили, изъ пригородка выгнали

и оной взяли. Сколько же съ ихъ и съ нашей стороны убито и ранено, также и при трехъ отбитыхъ отъ нихъ пушкахъ сколько отбито пороху и ядеръ и сколько плѣнниковъ, о томъ неукоснительно вашему высокопревосходительству донести обстоятельно честь имѣю.

Подполковникъ Петръ Гриневъ.

Внизу помѣчено: «Генваря 7 числа 1774 года. Пригородокъ Алексѣевскій. Посланъ въ 9 часу пополудни». Вверху же рукою Державина надписано: «Полученъ 10-го января 1774 года».

100*. Что касается алфавитнаго списка лицамъ, которыхъ вины разсматривались въ слѣдственной комиссіи, то небольшое извлеченіе изъ него напечатано мною для образца при запискахъ Державина, VI, 474. Здѣсь сообщаю начало этого документа, писаннаго исключительно его рукой и любопытнаго въ томъ отношеніи, что мы изъ него видимъ, какими способами и какими людьми мятежъ въ первое время распространялся.

Аптъ Размаметевъ, старшина шайки злодѣйской, подписавшій злоумышленное увѣщаніе г. генералъ-майору Миллеру. — Абсалимъ Бекуловъ, житель деревни Нижняго Четая, наборщикъ въ толпу злодѣйскую казаковъ, онъ же ихъ и сотникъ. — Абзаимъ Ибраимовъ, сотникъ толпы злодѣйской, разбойничавшій на камекомъ заводѣ, похитившій съ прочими казну и проч. — Адиагулъ Нинджяковъ, деревни Каменки черемисскій старшина, бунтовщикъ, подговаривавшій ямщика Чернявева къ бунту. — Александръ Осиповъ, казакъ пугачевской толпы, подписавшій плутовской билетъ сотнику Батыркаю вмѣсто своего пятидесятника Губанова. — Абдулъ Тангаевъ, ѣздившій отъ Пугачева съ письмами къ киргизъ-кайсакамъ Нурали-хану и Дусали-султану для подговору на мятежъ оныхъ. — Абдулухитъ Абдрязяковъ, арской дороги Маскебашъ деревни, татаринъ, былъ посланъ отъ капитана Залежскаго въ разъѣздъ, но бѣжалъ въ толпу злодѣевъ. — Ананій Карповъ, житель села Орловки, отправлялъ фуражъ злодѣямъ. — Абсалимъ Бекуловъ, злодѣйскій подполковникъ, житель арской дороги, Нижняго Четая. — Александръ Игнатьевъ, писчикъ злодѣйскій, общникъ Абсалимовъ, житель арской дороги, орясной сотни деревни Кусему. — Абдей Абдуловъ, злодѣйскій казачій походный полковникъ, да Аренагуль, слѣпой Тульвейскихъ Башкирцевъ сотникъ, пріѣзжалъ для увозу осинскаго воеводы. — Анрятовъ, есаулъ злодѣйской партіи, раздавалъ казакамъ своимъ ворамъ жалованье. — Абдулкаримъ, башкирскій старшина въ Челябинскомъ

уѣздѣ, бунтовалъ съ своимъ народомъ.—Александровъ Василій, гвардейскій отставной сержантъ слободы Александровской, ѣздилъ для слышанія злодѣйскаго манифеста и для соглашенія съ ними. — Абдрашитъ Муксикулъ, главный помощникъ злодѣя Мезагута Гумерова, житель арской дороги деревни Тянъ.—Адилъ Бигашевъ, выборный переводчикъ и предводитель, подписавшій воровское увѣщаніе въ Кунгуръ. — Абдулъ Егоферовъ, злодѣйскій атаманъ, предводительствовалъ злодѣями при Пьяномъ бору. — Аренкулъ Асѣевъ, разбойническій атаманъ, житель деревни Аксариной. — Бакей Абдуловъ, грабилъ и разбойничалъ съ прочими на камскихъ заводахъ, увезъ казну для Пугачева.—Батыркай Иткиновъ, уфимскаго уѣзда осинской дороги Ганиской волости сотникъ называющійся полковникомъ, чинилъ разореніе въ Степановскомъ острожку и набиралъ казаковъ.—Бикбовъ Бекъ-куловъ, Казанскаго уѣзда галицкой дороги, татаринъ, былъ посланъ въ разъѣздъ отъ капитана Залежскаго и бѣжалъ въ толпу злодѣевъ. — Батыркай Иткинъ, башкирецъ, злодѣйскій полковникъ, въ селѣ Староносадскомъ разбойничалъ, отобралъ казенную винную сумму и посылалъ злодѣйское увѣщательное письмо, дабы сдался ему городъ Кунгуръ, публиковалъ манифесть воровской и проч.—Букинъ Наумъ Алексѣевъ сынъ, выборный села Сущей, набиралъ казаковъ въ толпу злодѣйскую и сбиралъ съ народу деньги. — Бентемиръ, башкирскій старшина Челябинскаго уѣзда, бунтовалъ со своимъ народомъ.—Баимъ, челябинскій башкирскій старшина, имѣвшій намѣреніе къ бунту. — Ваятъ Юфаровъ, старшина, грабившій заводы камскіе и проч. — Васевъ Иванъ, писчикъ села Егорьевскаго, съ сотникомъ села Алтынпаго разбойничалъ въ крѣпости Осинской, гдѣ и командира той крѣпости капитана Войнова повѣсили. — Варзинъ Петръ, села Сарапулъ крестьянинъ, привелъ башкирскаго злодѣйскаго полковника въ домъ свой, гдѣ читанъ былъ у него злодѣйскій указъ, также и пили за здоровье Петра Третьяго вино.—Василій Семеновъ, по-русски, а по-вотски Васька, отставной солдатъ, житель деревни Селяниръ Пелги, изъ Вотяковъ, новокрещенъ, грабилъ Бемышевскій заводъ и ругался надъ святыми иконами.—Василій Ивановъ, адъютантъ плута злодѣйскаго атамана Ильи Аранова, ѣздилъ для побужденія въ мятежу въ окрестъ самарскія жительства. — Волконяловъ Сергѣй, подписавшій на мѣсто Пиркова злодѣйское увѣщаніе. — Волынщикъ Иванъ, новокрещенъ, села Акташъ, предводитель злодѣйской сволочи, былъ и грабилъ съ прочими домъ г. совѣтника Буткевича.—Губановъ Иванъ, приказавшій подписать вмѣсто себя билетъ для сотника Батыркая казаку Александру Осипову. Онъ пугачевской толпы пятидесятникъ.

102*. Опредѣленіе казанскаго дворянства о собраніи на его счетъ коннаго корпуса напечатано въ *Чт. Общ. Исторіи и Древностей* 1864 г., кн. III, *Смѣсь*, стр. 105—107.

— Въ дополненіе къ бумагамъ относительно дѣятельности А. И. Бибикова, напечатаннымъ въ *Запискахъ о жизни и службѣ* его, въ *Исторіи Пугачевскаго бунта*, въ *Запискахъ Академіи Наукъ* (т. I), въ *Русскомъ Архивѣ* 1866 года (стр. 377) и въ *Сборникѣ Историческаго Общества* (т. XIII), помѣщаю здѣсь еще слѣдующіе документы:

1) Рескриптъ Бибикову, отъ 10 января 1774 года, о содержаніи подъ стражею жены и дѣтей Пугачева[1].

Какъ намъ извѣстно стало, что жена съ дѣтьми самозванца Пугачева скитаются въ далекихъ селеніяхъ, то разсуждая, что можетъ-быть они послужить вамъ иногда могутъ и нѣкоторымъ способомъ къ скорѣйшему и удобнѣйшему извлеченію изъ заблужденія легковѣрныхъ невѣждъ, повелѣли мы какъ ее, такъ и дѣтей къ вамъ немедленно отправить. А вамъ симъ потому повелѣваемъ содержать ихъ при себѣ подъ вѣрнымъ присмотромъ или карауломъ, и выдавать имъ на пропитаніе поскольку для ихъ состоянія прилично, дотолѣ, пока вы на мѣстѣ усмотрите наилучшій случай воспользоваться показаніемъ ихъ, какъ выше сказано, для открытія глазъ, ослѣпленныхъ крайнимъ невѣжествомъ. Употребленіе сего предаемъ мы совсѣмъ на ваше разсужденіе, пребывая впрочемъ къ вамъ императорскою нашею милостію благосклонны. Данъ въ С.-Петербургѣ, генваря 10-го дня 1774-го года. Екатерина.

2) Рескриптъ Бибикову, отъ 12 февраля 1774 года, съ изъявленіемъ признательности за пожертвованія Казанцевъ.

Съ особеннымъ удовольствіемъ усмотрѣли мы изъ послѣднихъ вашихъ доношеній, что не только дворянство уѣздовъ Пензенскаго, Симбирскаго и Свіяжскаго охотно согласились послѣдовать достохвальному примѣру дворянства казанскаго въ составленіи изъ собственныхъ своихъ людей и собственнымъ своимъ иждивеніемъ вооруженныхъ конныхъ корпусовъ; но и что еще и магистратъ города Казани съ своей стороны учинилъ вамъ равномѣрное предложеніе о вооруженіи и содержаніи имъ одного гусарскаго эскадрона, чѣмъ вящше сіе совокупное рвеніе изъявляетъ истинную любовь къ отечеству дворянъ помянутыхъ уѣздовъ и мѣщанства города Казани: тѣмъ охотнѣе восхотѣли мы напротивъ показать имъ въ

[1] См. изданіе *Архивъ Государственнаго Совѣта* I, 446 и 447.

полной мѣрѣ монаршее наше благоволеніе и милость. Для сего прилагая здѣсь печатный манифестъ, который отчасти распространенъ и на Татаръ въ сильнѣйшее имъ для переду поощреніе въ службѣ нашей, повелѣваемъ мы вамъ обнародовать оный для общаго свѣдѣнія, какъ прочтеніемъ во всѣхъ церквахъ Казанской губерніи, такъ и раздачею экземпляровъ тѣмъ изъ дворянъ и мѣщанъ, кои въ полезныхъ опредѣленіяхъ обществъ ихъ могли имѣть нѣкоторое участіе, дабы сей манифестъ оставался у нихъ на будущее время почтеннымъ свидѣтельствомъ вѣрности и усердія ихъ службѣ нашей и государства.

Что же принадлежитъ до дѣйствительнаго употребленія разныхъ новоформируемыхъ корпусовъ, въ томъ присвояя на оные прежнее наше вамъ данное повелѣніе отъ 16-го генваря, по случаю перваго подвига дворянства Казанскаго, пребываемъ мы вамъ впрочемъ императорскою нашею милостію благосклонны. Данъ въ С.-Петербургѣ февраля 22-го дня 1774 года. Екатерина.

103. Манифестъ 22 февраля 1774 года, съ изъявленіемъ признательности всѣмъ жителямъ Казанской губерніи за ихъ пожертвованія.

Съ особливымъ удовольствіемъ извѣстились мы чрезъ донесеніе нашего генералъ-аншефа Бибикова, что наши вѣрные подданные Казанской губерніи, руководствуясь истинною къ отечеству любовію самопроизвольно восприяли на себя содѣйствовать производству и успѣхамъ порученнаго ему важнаго дѣла собственными своими пособіями, по крайней каждаго возможности. Таковое ихъ достохвальное рвеніе не можетъ не привлекать на себя и всего нашего монаршаго и матерняго вниманія; и для того восхотѣли мы симъ нашимъ манифестомъ ознаменовать взаимно высочайшее наше къ нимъ благоволеніе, свидѣтельствуя во-первыхъ благородному дворянству уѣздовъ Казанскаго, Пензенскаго, Симбирскаго и Свіяжскаго, что единодушный и согласный его подвигъ въ составленіи для общей службы изъ собственныхъ своихъ людей и собственнымъ иждивеніемъ военныхъ конныхъ корпусовъ противу внутреннихъ враговъ, дерзнувшихъ въ буйствѣ своемъ на разрушеніе священной связи повиновенія и на потрясеніе монаршаго нашего престола, утвержденнаго десницею Всевышняго и покровительствующаго устройству, благополучію и тишинѣ всей имперіи, показываетъ свѣту и настоящихъ дворянъ истинными и достойными преемниками и подражателями тѣхъ отличныхъ добродѣтелей и заслугъ, кои предкамъ ихъ доставляли по временамъ сіе преимущественное званіе; что они нынѣ добровольнымъ жертвованіемъ не только имуще-

ства своего, но и самыхъ жизней своихъ службѣ любезнаго отечества, оставляя по себѣ потомству новое и живое побужденіе къ равнымъ въ случаѣ нужды подвигамъ, полагаютъ тѣмъ самымъ на будущія времена и новое утвержденіе внутренней государственной тишины, и что наконецъ мы, обыкнувъ воздавать каждому по мѣрѣ его службы и достоинствъ праведную мзду, будемъ отнынѣ поставлять себѣ сугубѣйшимъ долгомъ цѣлость, благосостояніе и безопасность ихъ ничѣмъ не раздѣлимо почитать съ собственною нашею и имперіи нашей безопасностію и благосостояніемъ.

Съ удовольствіемъ же хотимъ мы воздать здѣсь и вѣрному нашему мѣщанству города Казани принадлежащую ему похвалу за его добрую волю въ составленіи и содержаніи на своемъ иждивеніи одного гусарскаго эскадрона для одинакаго съ дворянствомъ предмета. Сей залогъ отличнаго усердія къ намъ и отечеству казанскихъ гражданъ соотвѣтствуетъ той монаршей довѣренности, которую мы къ нимъ имѣли, какъ вѣрнымъ и полезнымъ членамъ государства, а совокупно и умножаетъ оную на будущія времена, присвояя имъ взаимно навсегда монаршую нашу милость. Равнымъ образомъ служитъ къ высочайшему нашему благоволенію и оказываемая вѣрность отъ казанскихъ Татаръ въ супротивленіи и отраженіи разбойничьихъ набѣговъ самозванца Пугачева. Мы, ожидая отъ нихъ и впредь подобныхъ къ общей пользѣ услугъ, всемилостивѣйше симъ же обнадеживаемъ ихъ, яко дознанныхъ въ дѣйствительномъ усердіи подданныхъ, какъ достойнымъ нынѣ воздаяніемъ, такъ и впредь непремѣннымъ нашимъ монаршимъ призрѣніемъ и покровительствомъ при всѣхъ ихъ настоящихъ законныхъ свободахъ.

А дабы сіе публичное изъявленіе нашей императорской милости и нашего императорскаго благоволенія ко всѣмъ вѣрнымъ нашимъ подданнымъ Казанской губерніи могло навсегда оставаться прямымъ монументомъ ихъ вѣрности, а особливо благороднаго дворянства, которое единодушнымъ своимъ приговоромъ и собственныя свои жизни службѣ нашей и любезнаго отечества на жертву посвятило, повелѣваемъ мы сей нашъ манифестъ, напечатавъ, прочесть во всѣхъ церквахъ той губерніи, да и положить въ архивѣ каждаго города по нѣскольку экземпляровъ онаго.

Данъ въ С.-Петербургѣ, отъ Рождества Христова 1774 февраля 22-го дня, а государствованія нашего двѣнадцатаго года. Екатерина.

109—113. Имя Филарета тѣсно связано съ первоначальнымъ появленіемъ Пугачева на Иргизѣ. Изъ допросовъ самозванцу [1]

[1] См. *Чтенія въ Общ. Ист. и Древн.* 1858, кн. II.

видно, что онъ, по возвращеніи изъ Польши, высказывалъ желаніе поселиться на р. Иргизѣ и поѣхалъ заявить о томъ въ Малыковку. Изъ Малыковки сначала хотѣли отправить его въ Симбирскъ для приписанія къ избранному имъ мѣсту, однакожъ потомъ отпустили, и онъ поѣхалъ на Иргизъ въ раскольничій скитъ къ игумну Филарету, о которомъ въ первый разъ услышалъ еще на польской границѣ въ Добрянскомъ форпостѣ, гдѣ выдержалъ шестинедѣльный карантинъ: именно тамъ раскольникъ Кожевниковъ, доставлявшій иногда подаяніе Пугачеву, просилъ его поклониться настоятелю Филарету. На пути отъ границы къ Иргизу Пугачевъ съ Александромъ Семеновымъ заѣхалъ на Донъ и скрывался во всѣхъ казачьихъ селеніяхъ; наконецъ пріѣхалъ на Глазуновскую станицу близъ устья Медвѣдицы. Здѣсь хозяинъ, Андрей Кузнецовъ, услыхавъ куда онъ пробирается, сказалъ ему, что «теперь и на Иргизѣ стало великое гоненіе старовѣрамъ». Тогда Пугачевъ задумалъ бѣжать на Кубань къ Некрасовцамъ. «Какъ можно», отвѣчалъ Кузнецовъ, «бѣжать въ такой дальній путь малому числу? Слышно, что Яицкое войско давно бунтуетъ: такъ лучше его подговорить бѣжать вмѣстѣ». А чтобъ пріискать къ тому способъ, Кузнецовъ также посовѣтовалъ обратиться къ знакомому ему Филарету, какъ къ человѣку, который лучше всѣхъ знаетъ состояніе Яицкихъ казаковъ. Пугачевъ черезъ Камышевку отправился въ Саратовъ, гдѣ его взяли было подъ стражу, но потомъ выпустили, и онъ благополучно добрался до Мечетной слободы (что нынѣ Николаевскъ въ Самарской губерніи). Тамъ Филаретъ принялъ его очень радушно, одобрилъ его планъ и обѣщалъ свое содѣйствіе, замѣтивъ, что Яицкихъ казаковъ возмутить будетъ нетрудно. Проведя вмѣстѣ три дня, они вдвоемъ же отправились въ Малыковку, чтобы выхлопотать Пугачеву позволеніе отложить свою поѣздку въ Симбирскъ подъ тѣмъ предлогомъ, что у него лошадь плоха. Получивъ отсрочку на три недѣли, онъ возвратился съ Филаретомъ въ Мечетную, но остановился уже не въ монастырѣ, а въ слободѣ, у крестьянина

раскольника Косова, у котораго прожилъ съ недѣлю. Филаретъ посовѣтовалъ Пугачеву съѣздить въ Яицкій городъ, снабдилъ его лошадью и деньгами, и научилъ какимъ образомъ привлечь къ себѣ тамошнихъ казаковъ: онъ долженъ былъ отъ имени Филарета ѣхать прямо къ казаку Денису Пьянову (тоже раскольнику), принадлежавшему къ бунтующей сторонѣ, и передъ нимъ первымъ назваться Петромъ III. Рѣшившись ѣхать въ Яицкій городъ подъ предлогомъ закупки рыбы для себя и для Филарета, Пугачевъ нашелъ и попутчика: это былъ тесть Косова, Семенъ Филиповъ. Дорогою, и потомъ живя недѣлю у Дениса Пьянова, Пугачевъ открыто говорилъ о намѣреніи бѣжать съ казаками за Кубань къ турецкому султану и разглашалъ, что онъ не купецъ, а царь Петръ III, о чемъ уже объявилъ будто бы и въ Царицынѣ. Пьяновъ и другіе казаки признали его за императора и выразили согласіе итти съ нимъ на Кубань. Пьяновъ говорилъ ему при всѣхъ на базарѣ: «Я о вашемъ величествѣ, что вы за насъ бѣдныхъ хотите вступиться и провести насъ на Кубань, сказывалъ тремъ товарищамъ и они рады съ вами итти, только находятъ, что это дѣло великое и что надо объ этомъ потолковать, когда казаки соберутся вмѣстѣ на багренье». Наконецъ, купивъ возъ рыбы, Пугачевъ пустился съ Филиповымъ обратно въ Мечетную. Переночевавъ тамъ у Косова, онъ поѣхалъ въ Малыковку, какъ будто для продажи рыбы; но здѣсь объ немъ и его толкахъ, которые съ Иргиза разглашалъ Семенъ Филиповъ, провѣдали Серебряковъ и Трофимъ Герасимовъ. Сперва они думали, что бродяга еще въ слободѣ Мечетной, гдѣ его видѣлъ землякъ ихъ, и потому Герасимовъ ѣздилъ туда для поимки Пугачева; услышавъ же, что онъ отправился въ Малыковку на базаръ, Герасимовъ бросился назадъ въ это село, открылъ мѣстопребываніе прошлеца и донесъ о немъ; Пугачевъ былъ допрошенъ и въ кандалахъ подъ крѣпкимъ карауломъ отправленъ въ Симбирскъ, а оттуда въ Казань. Имя Трофима Герасимова было извѣстно и Пушкину: во 2-мъ прим. къ гл. II *Ист. Пуга-*

чевскаго бунта онъ упоминаетъ о немъ въ числѣ трехъ лицъ, подавшихъ письменное объявленіе о показаніяхъ крестьянина Семена Филипова, бывшаго вмѣстѣ съ Пугачевымъ на Яикѣ. Пушкинъ называетъ Герасимова земскимъ Малыковскихъ управительскихъ дѣлъ. Впослѣдствіи, при допросѣ въ слѣдственной комиссіи Пугачевъ показалъ: «Какъ я въ то время былъ въ Малыковкѣ для продажи рыбы, то управитель велѣлъ меня взять подъ караулъ и потомъ распрашивалъ» и далѣе: «считая меня подозрительнымъ человѣкомъ, мучилъ подъ пристрастнымъ допросомъ». Въ Казани Пугачевъ посаженъ былъ въ губернскую (губернаторскую экспедицію), закованный въ ручныя и ножныя кандалы. Отъѣзжая изъ Мечетной, Пугачевъ оставилъ у Филарета на сбереженіе 470 руб., полученныхъ имъ въ пути при возвращеніи изъ Польши отъ тѣхъ, которымъ онъ открылся. Какъ въ дорогѣ до Симбирска, такъ и послѣ въ Казани онъ, желая подкупить имѣвшихъ съ нимъ дѣло, часто упоминалъ объ этихъ деньгахъ и о Филаретѣ, какъ хранителѣ ихъ. Изъ Казани онъ, при помощи одного колодника, даже писалъ Филарету, чтобъ тотъ старался о его освобожденіи и прислалъ къ нему деньги. Впрочемъ у него и въ самой Казани, благодаря Филарету, нашлись доброжелатели. Въ Мечетной, еще до поѣздки Пугачева на Яикъ, игуменъ сказывалъ ему, что для прописки его надо бы ѣхать не въ Симбирскъ, а въ Казань, гдѣ пріятель Филарета («крайній другъ его»), раскольникъ, купецъ Щолоковъ, похлопочетъ около судей, чтобъ ему скорѣе былъ выданъ билетъ. Дѣйствительно, во время заключенія Пугачева въ Казани, Щолоковъ сдѣлался его покровителемъ: посѣщалъ его въ тюрьмѣ, помогалъ ему деньгами, просилъ за него губернатора фонъ-Бранта и секретаря Авраамова. Довольно подозрительно, что въ Казани Пугачева допрашивали небрежно и пропустили много времени, пока дѣло было представлено въ сенатъ. На преступникѣ тяжелыя ножныя кандалы были замѣнены легкими, а ручныя и совсѣмъ сняты; изъ губернской перевели его въ обыкновенный острогъ. Когда же Пу-

гачевъ бѣжалъ изъ Казани, циркуляръ о немъ губернатора былъ подписанъ только три недѣли спустя, да еще послѣ того пролежалъ 7 дней. При этомъ за нимъ послано не на Яикъ, куда, какъ извѣстно было, Пугачевъ уже прежде ѣздилъ, а въ такія мѣста, гдѣ вовсе не было повода искать его[1]. Такая небрежность и снисходительность нѣсколько объясняется отношеніями жены Бранта къ преступнику. Въ запискахъ Сиверса помѣщено объ этомъ слѣдующее извѣстіе. Въ заключеніи Пугачевъ вскорѣ сталъ удивлять другихъ арестантовъ своимъ умѣніемъ разсказывать. Какъ скоро молва о томъ распространилась по городу, г-жа Брантъ послала за Пугачевымъ. Извѣстенъ, говоритъ составитель записокъ, существующій въ Россіи «народный обычай», что знатные люди передъ сномъ заставляютъ разсказывать себѣ сказки, чтобъ лучше уснуть. Этого обычая держалась и генеральша, природная русская, и такъ какъ казакъ сей чрезвычайно понравился, то услужливый мужъ охотно согласился снять съ него кандалы. Скоро ея превосходительство не могла уже засыпать безъ его сказокъ. Но въ одно прекрасное утро молодецъ внезапно скрылся. Любопытно, что Сиверсъ, въ письмахъ своихъ къ императрицѣ, восхищаясь назначеніемъ Бибикова и отдавая справедливость Рейнсдорпу, въ то же время, вопреки всѣмъ современнымъ свидѣтельствамъ, выхваляетъ усердіе, благоразуміе и мужество своего пріятеля Бранта (*Ein russischer Staatsmann* II, 28). Между тѣмъ Павелъ Потемкинъ, въ донесеніи отъ 22 іюля, писалъ Екатеринѣ: «Губернаторъ казанскій сдѣлался отчаянно боленъ, и хотя сегодня ему свободнѣе, однако онъ отрицается отъ всѣхъ дѣлъ. Сія губернія, всемилостивѣйшая государыня, въ несказанной разстройкѣ по самому правленію; ибо хотя губернаторъ не участенъ ни въ какихъ пристрастіяхъ, но всѣ члены и секретари источниками всякаго поврежденія въ народѣ. Я начинаю сбирать всѣ подробности онаго, и, какъ вѣрный поддан-

[1] *Москвитянинъ* 1845 г., ч. V, № 9.

ный вашего величества, безъ всякаго лицепріятія обо всемъ всеподданнѣйше донесу; малые примѣры, которые имѣлъ я случай видѣть, довольными опытами служатъ къ большимъ».

107. Собственноручное письмо Екатерины II къ графу П. И. Панину отъ 20 ноября 1774 года, откуда здѣсь приведены слова объ Иргизѣ со ссылкою на *Чтенія*, напечатано также въ *Сборникѣ Историческаго Общества*, т. VI, вмѣстѣ съ другими бумагами Панина о Пугачевскомъ бунтѣ; см. тамъ стр. 182.

115*. Капитанъ Ив. Мих. Лодыгинъ 11 января 1774 г. былъ отправленъ княземъ М. Н. Волконскимъ въ Казань къ Бибикову, а отъ него 23 января въ Саратовъ; затѣмъ, по требованію Державина, уволенъ уже 21 марта отъ этой командировки и ему велѣно слѣдовать въ домъ свой въ Смоленскомъ уѣздѣ. Ордеръ о томъ, напечатанный нами въ V томѣ (стр. 17), полученъ имъ чрезъ Державина въ заволжской колоніи Шесукѣ противъ Малыковки, гдѣ онъ дѣйствовалъ. (Доношеніе кн. Волконскому изъ калужской провинц. канцеляріи 27 августа 1774, — изъ тетради «бумагъ касающихся до измѣнника Пугачева», читанной мною въ Зубриловскомъ домашнемъ архивѣ).

— Назначенію Петра Никитича Кречетникова астраханскимъ губернаторомъ предшествовала слѣдующая записка Екатерины II въ совѣтъ, учрежденный ею при императорскомъ дворѣ:

Предложите въ будущій понедѣльникъ Совѣту, чтобъ представили мнѣ человѣка, которому бы на нынѣшнее военное и смутное время въ Астраханской губерніи поручить управленіе, ибо г. Бекетова, видно, что недостаетъ. Не будетъ ли къ тому способенъ генералъ-поручикъ Остерманъ? а какъ успокоится все, тогда уже самъ онъ не захочетъ тамъ остаться, пріищемъ другого (*Сборникъ Историческаго Общества* XIII, 78).

— Секретное донесеніе астраханскаго губернатора П. И. Кречетникова военной коллегіи, изъ Саратова, отъ 14 декабря 1773 года.

По имянному ея императорскаго величества высочайшему повелѣнію

отъ 22 октября сего 1773 года велѣно поспѣшить мнѣ прежде Астрахани въ Саратовъ, и доколѣ открывшееся возмущеніе въ Оренбургской губерніи бѣглымъ Донскимъ казакомъ Пугачевымъ истреблено будетъ, остаться мнѣ въ Саратовѣ, стараяся о искорененіи его, какъ въ границахъ ввѣренной мнѣ губерніи, такъ и въ сосѣдственныхъ мѣстахъ. Во исполненіе таковаго ея императорскаго величества высочайшаго повелѣнія, я нынѣ въ Саратовѣ и нахожусь, и 9 декабря получилъ отъ г. казанскаго губернатора фонъ-Брапта сообщеніе отъ 2-го сего теченія, коимъ онъ, по рапорту находящагося въ Яицкомъ городкѣ подполковника Симанова, объявляетъ, что хотя изъ Яицкихъ казаковъ мятежниковъ и много, однакоже подъ управленіемъ военной команды содержатся спокойно, какъ и отъ злодѣйской толпы сей городокъ состоитъ благополучно, а только для военныхъ людей, которыхъ у него не больше какъ до 600 человѣкъ находится, остается мало провіанта и не больше какъ на мѣсяцъ, чего ради и приказано де отъ него сызранской воеводской канцеляріи чрезъ подрядчиковъ доставить на Яикъ муки ржаной до 300, да крупъ до 25 четвертей; но, не зная, сыщутся ли тамъ къ сей поставкѣ охотники, просилъ меня по близости Малыковки чрезъ саратовскихъ купцовъ, а по неимѣнію изъ нихъ желающихъ, хотя казеннымъ коштомъ доставить.

А какъ во ономъ зависитъ не малая важность высочайшаго ея императорскаго величества интереса, дабы по малоимѣнію его въ довольствіи въ Яицкомъ городкѣ воинской команды не могло воспослѣдовать недостатка, и люди не пришли бъ во ослабленіе, къ тому жъ и слѣдующіе отъ второй арміи два гусарскіе эскадрона, да изъ Бѣлорусской губерніи двѣ полевыя пѣхотныя команды 11-го числа близъ Саратова прибыли и чрезъ Сызранъ и Самару вопервыхъ они, пѣхотныя команды, а потомъ, по исправленіи въ путь, и оные эскадроны къ г. генералъ-майору Фрейману отправлены, въ такомъ случаѣ даннымъ отъ меня находящемуся при нихъ подполковнику Гриневу ордеромъ, велѣно для отвоза и конвоеванія онаго провіанта рядить изъ пѣхотной команды надежнаго оберъ-офицера и солдатъ до 60-ти человѣкъ и поручить ихъ сызранскому воеводѣ, которому мною предложено, безъ наималѣйшей отговорки толикое число провіанта, заблаговременно собравъ, содержать въ готовности, и коль скоро оный оберъ-офицеръ съ командою къ ней прибудетъ, то весь его съ потребнымъ числомъ подводъ, поруча ему, въ Яицкой городокъ отправить, а еслибы они прежде ихъ гусаръ чрезъ Сызранъ прослѣдовали, тогда уже доставленіе провіанта учинить за толикимъ же конвоемъ отъ гусарскихъ эскадроновъ, давъ тѣмъ офицерамъ наставленія, равно и са-

мимъ командующимъ, слѣдуя въ пути, имѣть всю военную предосторожность, и если гдѣ злодѣи попадутся, то ихъ стараться истреблять. При томъ же отправленіи, по прошенію гусарскаго капитана Краевича, видя я при нынѣшнемъ походѣ представляемую о гусарахъ крайнюю во исправленіи себя платьемъ нужду, чтобы они тѣмъ на мѣстѣ исправиться могли, по неимѣнію о производимомъ имъ жалованьи штата саратовской воеводской канцеляріи, опредѣлилъ выдать имъ изъ комиссаріатской суммы въ счетъ ихъ жалованья суммою, исчисляя на оберъ-офицера по 15-ти, а на унтеръ-офицера по 2 рубля, на капраловъ же и рядовыхъ по рублю по 50 копеекъ, а всего 355 рублевъ, а какъ получа сіи, да и послѣдніе двѣ воинскія команды, г. генералъ-майоръ Фрейманъ тамошніе мѣста прикрывать конечно быть можетъ въ состояніи, то по причинѣ настоящей въ Астраханской губерніи отъ Кубанской стороны опасности, командированная изъ Царицына полевая легкая команда возвращена на ея мѣсто.

Петръ Кречетниковъ.

129*. Переписку Державина съ Денисовымъ и отзывы современниковъ объ этомъ храбромъ предводителѣ см. въ V томѣ нашего изданія (по указателю). Его не слѣдуетъ смѣшивать съ другими Денисовыми, изъ которыхъ одинъ, генералъ Адріанъ Карповичъ, оставилъ записки, напечатанныя въ X-мъ томѣ *Русской Старины* (1874 г.).

130. Мансуровъ и Кречетниковъ предупреждали Державина объ опасности, какою Ставропольскіе и Оренбургскіе Калмыки угрожали Сызрани и Самарѣ. Ихъ взбунтовалъ Пугачевъ послѣ пораженія своего при Татищевѣ. Калмыцкій начальникъ Дербетовъ, со своею матерью и шайкою до 600 человѣкъ Ставропольскихъ Калмыковъ, хотѣлъ перебраться черезъ Самарскую линію, и былъ уже недалеко отъ Самары, но узнавъ о близости Муфеля съ легкой командой, бѣжалъ къ Узенямъ. Муфель его преслѣдовалъ и разбилъ. Самъ Дербетовъ съ 250 чел. спасся было бѣгствомъ; но отряженный за нимъ поручикъ артиллеріи Байковъ настигъ его 17 мая при рѣкѣ Однодеревкѣ, впадающей въ Иргизъ, и захватилъ раненаго, «отчего онъ и издохъ» (см. т. V, стр. 105, письмо кн. Щербатова). Въ донесеніи императрицѣ отъ 1 іюня Щербатовъ назвалъ Муфеля «расторопнымъ подполковникомъ». Остатки калмыцкой шайки разбиты были Мильковичемъ.

138. Изрубивъ шайку Башкирцевъ, храбрый Михельсонъ сталъ передъ Пугачевымъ на дорогѣ къ Чебаркульской крѣпости и здѣсь окончательно разбилъ его.

151. Разореніе Пугачевымъ Казани произвело въ Москвѣ панику. Многіе изъ московскихъ жителей искали спасенія въ Твери; но назначеніе Панина очень успокоило Москву. Миръ съ Турціею, состоявшійся 21 іюля (Казань была взята 12), также много способствовалъ вообще къ успокоенію народа (*Ein russischer Staatsmann* II, 45). Объ этомъ и князь Волконскій писалъ императрицѣ. — «Что съ миромъ», отвѣчала она ему, «и у васъ умы поперемѣнились, того ожидать надлежало» (*Москвитянинъ* 1845, № 5, стр. 44).

155*. Во время пребыванія моего въ Саратовѣ лѣтомъ 1862 года бывшій тамъ въ ту пору губернаторомъ Ф. С. Лизандеръ передалъ мнѣ обширную выписку изъ дѣла «о приведеніи Саратова въ оборонительное положеніе противъ злодѣя Пугачева». Въ ней заключались между прочимъ: 1, ордеръ Кречетникова конторѣ опекунства иностранныхъ отъ 8 августа 1774 г.; 2, указъ сената конторѣ; 3, нѣсколько рапортовъ конторы въ находившуюся въ Петербургѣ канцелярію опекунства иностранныхъ, и 4, журналъ конторы о распоряженіяхъ къ отвращенію нападенія Пугачева. Всѣми этими бумагами пользовался я въ разсказѣ объ эпохѣ, къ которой онѣ относятся, но для избѣжанія излишней подробности не помѣщаю здѣсь извлеченій изъ нихъ.

— Первоначально сообщенное мною свѣдѣніе о происхожденіи Бошняка, оказавшееся не совсѣмъ точнымъ, какъ замѣчено въ статьѣ Н. И. Селифонтова (*Русская Старина* 1879 г. сентябрь, III, стр. 200 и 211), основывалось на біографическихъ извѣстіяхъ объ этомъ лицѣ, напечатанныхъ покойнымъ Леопольдовымъ въ *Саратовскихъ Губернскихъ Вѣдомостяхъ* (см. особенно 1844 г. № 9). Г. Селифонтовъ въ своихъ разысканіяхъ о Бошнякѣ былъ счастливѣе меня: во время приготовительныхъ трудовъ по біографіи Державина, отыскавъ въ адресъ-календарѣ имя одного изъ потом-

ковъ знаменитаго коменданта,—депутата перехтскаго дворянства, инженеръ-поручика Александра Константиновича Бошняка, я писалъ къ нему въ началѣ 1862 г., но не получилъ отвѣта на письмо свое, можетъ-быть не дошедшее по адресу[1]. По показанію Леопольдова, Иванъ Константиновичъ Бошнякъ былъ родомъ изъ Македоніи, въ русскую службу вступилъ въ 1735 г. капраломъ Сербскаго гусарскаго полка; въ 1770 произведенъ былъ въ полковники, а въ слѣдующемъ году назначенъ комендантомъ въ Саратовъ. Далѣе въ статьѣ Леопольдова мы находимъ два противорѣчивыя свѣдѣнія: что Бошнякъ вышелъ въ отставку въ 1778 г., комендантскія же дѣла передалъ Нефедьеву только въ 1790. На это противорѣчіе было указано мною еще въ 1862 г. въ изслѣдованіи *Дѣятельность и переписка Державина во время Пугачевскаго бунта* (см. *Ученыя Записки Втораго Отд. Академіи Наукъ*, VII, 78), при чемъ упомянуто, что И. К. Бошнякъ въ мѣсяцесловѣ 1788 года еще значится саратовскимъ комендантомъ.

Н. П. Селифонтовъ, которому я особенно благодаренъ за разъясненіе давно занимавшаго меня вопроса о родѣ Бошняка, касается между прочимъ оцѣнки дѣйствій Державина въ Саратовѣ и при этомъ выражаетъ удивленіе, «какимъ образомъ молодой поручикъ (NB. *Державину тогда было уже не мѣнѣе 31-го года*), имѣя порученіе стеречь побѣгъ Пугачева на Иргизѣ, считалъ себя отдѣльнымъ начальникомъ, не подчиненнымъ ни мѣстному губернскому, ни мѣстному военному начальствамъ, и, какъ кажется, имѣлъ нѣкоторое стремленіе считать себя не вполнѣ подчиненнымъ даже самому главнокомандующему, графу П. И. Панину, ибо въ перепискѣ съ Бошнякомъ ссылался на то, что дѣйствуетъ по секретной комиссіи, имѣющей порученія отъ самой императрицы и что его требованія всѣ обязаны исполнять». Далѣе г. Селифонтовъ ставитъ Державину въ упрекъ, что

[1] Объ этомъ тогда же было заявлено мною печатно: см. въ *Ученыхъ Запискахъ Втораго Отдѣленія Академіи Наукъ* (т. VII стр. 138, въ примѣчаніи).

онъ, за отсутствіемъ губернатора Кречетникова, сносился намѣренно не съ комендантомъ, а съ начальникомъ конторы опекунства, котораго считалъ старшимъ въ городѣ лицомъ, чѣмъ укрѣпилъ сѣмя раздора и значительно уронилъ авторитетъ законнаго начальника Саратова. Само собою разумѣется, что вполнѣ оправдать такое поведеніе Державина нельзя: онъ тутъ дѣйствовалъ подъ вліяніемъ обыкновенной своей заносчивости и наклонности къ превышенію власти, недостатковъ, на которые я самъ въ разныхъ мѣстахъ его біографіи указываю: въ своихъ запискахъ онъ даже хвалится тѣмъ, что разъ выгналъ отъ себя коменданта. Что же касается замѣчанія, что Державинъ не считалъ себя вполнѣ подчиненнымъ главнокомандующему, то въ этомъ онъ не совсѣмъ былъ неправъ, такъ какъ по смерти Бибикова императрица выдѣлила изъ-подъ вѣдѣнія главнокомандующаго секретныя комиссіи, и когда, при назначеніи графа Петра Панина, на всеподданнѣйшемъ докладѣ сдѣланъ былъ вопросъ: «Для лучшей удобности и для избѣжанія могущихъ встрѣчаться разныхъ коллизій не повелѣно ли будетъ препоручить оныя коммисіи въ вѣдомство гр. Панина?» то государыня собственноручно отвѣчала: «*Пяту, для того что оныя подо мною*»; непосредственное завѣдываніе ими возложено было на генералъ-майора Павла Потемкина, и ему-то слѣдовательно, а не Панину былъ подчиненъ Державинъ, почему онъ не считалъ себя подвластнымъ и коменданту. Двоевластіе начиналось сверху и не разъ оказывало на ходъ дѣлъ вредное вліяніе. О подчиненіи Державина исключительно Потемкину увѣдомили перваго какъ самъ Потемкинъ, такъ и кн. Щербатовъ (V, письма 21 и 26 іюня); къ этому надо присовокупить, что оба названные начальника, въ отвѣтъ на рапорты Державина, вполнѣ одобрили его распоряженія (см. особ. письмо Потемкина отъ 4 августа 1774), и Потемкинъ между прочимъ писалъ ему, что князь Голицынъ «уже послалъ строгій ордеръ къ саратовскому коменданту, дабы они учредились къ тому условію, каковое прежде положили». Удивительно ли, что при такой поддержкѣ Державинъ продолжалъ

дѣйствовать въ принятомъ направленіи? Въ дополненіе свѣдѣній, сообщенныхъ о потомкахъ Бошняка въ *Русской Старинѣ*, можно упомянуть объ изданной А. Бошнякомъ книгѣ: «Дневныя записки путешествія въ разныя области западной и полуденной Россіи въ 1815 году. Двѣ части. Москва, 1820—1821».

157. Ордеръ князя Ф. Ф. Щербатова саратовскому коменданту Бошняку, отъ 22 іюля 1774 года.

Рапортъ вашего высокоблагородія, отъ 18 числа сего іюля отправленный на имя генералъ-аншефа казанскаго губернатора и кавалера Якова Ларіоновича фонъ-Бранта, здѣсь полученъ, и какъ его высокопревосходительство за болѣзнію своею отвѣтствовать вамъ не можетъ, то я о происшедшемъ въ здѣшнемъ краю симъ увѣдомляю: извѣстный государственный злодѣй и бунтовщикъ Пугачевъ, съ собранною имъ сволочью приближась къ Казани, 12-го іюля нѣкоторымъ селеніямъ учинилъ поджогъ, однакожъ того жъ числа и на другой день поутру прибывшимъ съ подполковникомъ Михельсономъ деташаментомъ пораженъ, а 15-го въ конецъ разбитъ и съ малымъ числомъ отъ преслѣдующихъ войскъ перелѣзъ чрезъ Волгу противъ Кокшайска и пробирается около Суры къ Курмышу и Ядрину, гдѣ за нимъ гонится секундъ-майоръ графъ Меллинъ, городу жъ Саратову опасности быть не можетъ, потому что отъ стороны Симбирска и Самары приказалъ я обратить для перехваченія сего изверга стоящія тамъ войски, а особливо Сызранскому посту накрѣпко подтвердилъ взирать на бѣгущаго злодѣя и всемѣрно стараться путь ему пересѣкать и истребить.

— Рапортъ саратовскаго коменданта Бошняка астраханскому губернатору Кречетникову, отъ 26 іюля 1774 года.

По запечатаніи конверта къ вашему превосходительству съ извѣстіемъ о государственномъ бунтовщикѣ Пугачевѣ, получилъ я чрезъ возвратившагося и посланаго отъ меня въ Казань капитана Мосолова отъ его сіятельства г. генералъ-поручика и кавалера князя Щербатова ордеръ, коимъ увѣдомляетъ о совершенномъ пораженіи того бунтовщика Пугачева съ его собранною сволочью и о безопасности города Саратова.

Но къ крайнему удивленію послѣ того получилъ же я отъ 24-го сего іюля изъ Пензенской провинціальной канцеляріи указъ, что вышеписаннаго изверга Пугачева злодѣйская толпа отъ Алатыря состоитъ въ пятидесяти верстахъ, въ числѣ по извѣстіямъ до двухъ тысячъ человѣкъ,

и слѣдуетъ къ городу, а притомъ, какъ первое увѣдомленіе отъ его сіятельства обнадеживаетъ безопасностью городу Саратову, то я, хотя моимъ рапортомъ отъ 25-го сего мѣсяца и доносилъ, что намѣренъ былъ дѣлать земляное укрѣпленіе, но теперь, за вышеписаннымъ обстоятельствомъ, до дальнѣйшихъ впредь извѣстій, удерживаюсь, о чемъ вашему превосходительству чрезъ сіе и рапортую.

157. Интереснымъ дополненіемъ къ документамъ этой эпохи можетъ служить слѣдующій рапортъ курмышской инвалидной команды въ контору военной коллегіи. Рапортъ этотъ тотчасъ по полученіи, 13 августа, препровожденъ былъ къ графу П. И. Панину.

Сего 1774 года іюля 16 числа, Курмышской воеводской канцеляріи товарищъ секундъ-майоръ Николай Алфимовъ, присланнымъ сообщеніемъ на имя Курмышской инвалидной команды командира секундъ-майора Петра Алтуфьева, во исполненіе полученнаго имъ отъ его превосходительства г. генералъ-поручика Нижегородской губерніи губернатора и разныхъ орденовъ кавалера Алексѣя Алексѣевича Ступишина ордера, требовалъ отъ Курмышской инвалидной команды о скорѣйшей посылкѣ въ состоящіе въ близости границы Казанской губерніи Курмышскаго уѣзда въ жительства самыхъ надежныхъ оберъ-офицеровъ трехъ человѣкъ, и чтобъ тѣмъ офицерамъ по онымъ имѣть разъѣздъ, секретно какъ наивозможно навѣдываться о движеніяхъ и силахъ извѣстнаго государственнаго злодѣя и вора Пугачева, къ которой сторонѣ клониться будетъ, и о томъ бы тѣмъ офицерамъ прислать отъ себя съ нарочными рапорты, и въ силѣ того сообщенія, въ состоящія въ близости къ границѣ Казанской губерніи Курмышскаго уѣзда жительства отъ Курмышской инвалидной команды командированы были офицеры: поручикъ Тимофей Муровцовъ, подпоручикъ Алексѣй Свѣшниковъ, прапорщикъ Иванъ Лаврентьевъ и съ оными рядовыхъ по одному человѣку, изъ которыхъ офицеровъ сего іюля 19-го прапорщикъ Лаврентьевъ, прибывъ изъ Курмышскаго уѣзда въ городъ Курмышъ къ командѣ, рапортовалъ, что государственной злодѣй и воръ Пугачевъ съ немалою толпою движется къ городу и, по небытности въ городѣ воеводскаго товарища Алфимова, оный прапорщикъ Лаврентьевъ того жъ самаго часа посланъ былъ въ Курмышской уѣздъ въ село Лисановку, разстояніемъ отъ Курмыша въ 15-ти верстахъ, гдѣ находился воеводской товарищъ, для рапортованія и по рапорту воеводской товарищъ Алфимовъ, прибывъ въ городъ того жъ числа пополудни, часу въ седьмомъ, а противу 12-го числа къ ночи помянутый воеводскій товарищъ

Алфимовъ невѣдомо куда изъ города съѣхалъ и нынѣ гдѣ находится, неизвѣстно, а поутру 20-го іюля, какъ въ часу въ 8-мъ пополуночи извѣстный воръ Пугачевъ съ немалою воровскою толпою вступилъ въ городъ Курмышъ конницею съ Яицкими казаками и чрезъ Суру рѣку переѣзжали вплавь и отъ того варварскаго нашествія изъ города многіе живущіе дворянства и граждане разбѣжались, а осталось жителей малое число людей, и то чернь, и тѣ оставшіе граждане, онаго злодѣя Пугачева въ смертномъ страхѣ встрѣтя, на берегу Суры рѣки со святыми образами и въ честь ему приносили хлѣбъ и соль, а въ то время Курмышской инвалидной команды всѣ чины въ собраніи находились въ своемъ селеніи, разстояніемъ гдѣ остановился злодѣй Пугачевъ на берегу около версты, откуда мы всѣ пріѣзжими къ намъ казаками выгнаты были къ тому мѣсту, гдѣ варваръ Пугачевъ стоялъ, и какъ мы до онаго злодѣя пришли, остановясь тутъ въ малолюдствѣ и безоружные, а особливо увѣчные и раненые, и видя смертный страхъ, какъ то по приходѣ нашемъ сдѣланы были тѣми злодѣями рели, и на одной въ первый разъ повѣшенъ Курмышской воеводской канцеляріи штатной команды унтеръ-офицеръ, потомъ отъ онаго злодѣя Пугачева читанъ былъ манифестъ, изъ котораго въ томъ смертномъ страхѣ едва припомнили мы, что онъ Пугачевъ, объявляя себя всему народу якобы природный государь и истребленъ былъ со всероссійскаго престола дворянствомъ, а нынѣ десницею Всевышняго сохраненъ и слѣдуя для принятія россійскаго престола въ Москву, и за то черни обѣщалъ казенную соль безъ денегъ давать, а податей и солдатства не брать на пять лѣтъ и дать имъ вольность, а дворянской родъ весь искоренить, и по прочтеніи манифеста приведены были всѣ тутъ случившіеся граждане, и мы къ присягѣ, въ которой было изъяснено титулы государю Петру Третьему императору, государынѣ императрицѣ Устиньѣ Петровнѣ и наслѣднику государю цесаревичу и великому князю Павлу Петровичу и супругѣ его благовѣрной государынѣ и великой княгинѣ Натальѣ Алексѣевнѣ, и та присяга отъ насъ ему вору Пугачеву хотя и была только не отъ искренняго сердца, а о наблюденіи ея императорскаго величества интереса, дабы за противность весь градъ имъ воромъ искоренъ не былъ, видя отъ него злодѣя такой варварской поступокъ, какъ то и послѣ присяги тутъ же на мѣстѣ Курмышской воеводской канцеляріи правящій секретарскую должность канцеляристъ Михайла Еремѣевъ повѣшанъ и въ то время какъ мы и граждане на берегу были, его Пугачева злодѣйской толпы казаки въ городѣ грабили церкви обывательскія и наши домы, которыми пограблено во всѣхъ мѣстахъ, и изъ воеводской канцеляріи штатной команды солдатскіе ружья, тесаки и сумы съ патро-

нами всѣ тѣми злодѣями забраны, и послѣ того ихъ злодѣйства государственной воръ Пугачевъ со всею толпою изъ города чрезъ Суру рѣку вплавь переправились и въ городѣ ихъ злодѣйскаго разграбленія было часовъ съ пять, а за Сурою рѣкою ихъ воровской толпы, сказывали живущіе за рѣкою села Ильина крестьяне, множественное де число казаковъ и Башкиръ, гдѣ того села Ильина приказчикъ и нѣсколько человѣкъ разныхъ чиновъ повѣшено было, а другіе перебиты, и послѣ отъѣзда изъ города помянутаго вора Пугачева оставлено въ городѣ изъ его воровской толпы казаковъ 4 человѣка, да и изъ предавшихся градскихъ жителей и изъ боярскихъ людей, которые къ нему по охотѣ своей въ казаки записались человѣкъ до 60, и тѣ намъ чинили таковое жъ варварство, и такъ заключены были мы въ городѣ до пріѣзда съ нашей стороны партіи подъ командою премьеръ-майора графа Меллина, то есть іюля до 26 числа, которымъ при въѣздѣ въ городъ изъ тѣхъ Пугачевыхъ злодѣевъ поймано 33 человѣка, изъ коихъ трое повѣшено, въ томъ числѣ одинъ Яицкій казакъ назывался полковникомъ, а 30 человѣкъ на канатѣ отправлено въ Ядринъ, состоящаяся жъ въ городѣ канцелярская денежная казна и соль вся растащена тѣми злодѣями и по повелѣнію Пугачева черни, народу Чувашамъ и крестьянамъ раздавали, и казенное вино тѣми злодѣями выпущено; въ городѣ повѣшено дворянъ, коихъ свои крестьяне изъ уѣзда привезли, майоръ Василій Юрловъ, майоръ Дмитрій Маковцевъ, да дворянка вдова Наталья Ульянова. Да по увѣдомленію отъ уѣздныхъ людей въ чувашскихъ жительствахъ, командированный отъ команды для развѣдыванія на границы Казанской губерніи о движеніяхъ онаго вора Пугачева поручикъ Тимофей Муромцовъ и съ нимъ одинъ въ 33 верстахъ отъ города повѣшены, да въ селѣ Мѣдянѣ Курмышской же инвалидной команды прапорщикъ Василій Теренинъ повѣшенъ же: и о всемъ вышеуказанномъ государственной военной коллегіи въ контору Курмышская инвалидная команда симъ рапортомъ покорнѣйше доноситъ, и нынѣ въ городѣ за помощію Всевышняго обстоитъ благополучно, а чтобъ мы предъ Всевышнимъ Богомъ и ея императорскимъ величествомъ всемилостивѣйшей государыни нашей императрицы Екатерины Алексѣевны нарушили присягу и тому злодѣю Пугачеву присягали, въ томъ приносимъ наше христіанское покаяніе и слезно просимъ отпущенія сего нашего невиннаго грѣха, ибо не иное что къ тому довело какъ смертной страхъ, и нынѣ въ сохраненіе всенижайше просимъ, чтобъ градъ нашъ и мы безоружные и немощные люди отъ нахожденія таковыхъ варваровъ подкрѣплены были воинскою командою, а премьеръ-майоръ графъ Меллинъ съ командою изъ города за Суру рѣку выступилъ сего іюля 27 числа, а куда послѣдовалъ

неизвѣстно, и во ожиданіи всемилостивѣйшаго неоставленія подписуемся іюля 27 числа 1774 года.

На подлинномъ подписано тако:

Секундъ-майоръ Петръ Алтуфьевъ. Капитаны: Астафій Бѣляевъ, Авраамъ Егоровскій. Поручики: Оедоръ Сиринъ, князь Борисъ Еникеевъ, Илья Никифоровъ, Оедоръ Быковъ, Василій Шелаумовъ, Иванъ Афанасьевъ. Подпоручики: Алексѣй Свѣшниковъ, Василій Борисовъ, Афанасій Васильевъ, Гаврила Пазимовъ, Василій Жеглевъ. Прапорщики: Яковъ Арефьевъ, Никита Федоровъ, Иванъ Качаевъ, Илья Борисовъ, Иванъ Лаврентьевъ, Илья Чеблуповъ.

160*. Письмо Лодыжинскаго къ Бошняку, 29 іюля [1].

Я не могу надивиться вашему упрямству и непостояннымъ разсужденіямъ, ибо вы въ одинъ день соглашались и съ подписаннаго вами приговора отступили, не вѣдая почему; я не вижу никакихъ правильныхъ резоновъ отступить вамъ отъ собственныхъ вашихъ мыслей. У меня инженеровъ хотя и нѣтъ въ командѣ, а артиллерійскіе иные больны, а иные заняты при командѣ, но со всѣмъ тѣмъ капитана Дурова къ вамъ посылаю, а притомъ по-пріятельски прочтите посланную при семъ бумажку, по которой вы ясно увидите должность вашу и можете изъ того заключить, что вы только возмечтали быть комендантомъ, будто въ крѣпости вамъ надлежитъ напередъ взвѣсить на вѣскахъ пользу и безполезности мѣстъ и стараться споспѣшествовать общей и государственной пользѣ, а не отвращать благонамѣренныхъ людей, кои готовы были положенное исполнить, конторѣ жъ не безызвѣстно и то, что вы послѣдовали болѣе прошенію или совѣту пахотныхъ солдатъ бобылей, коимъ о существѣ дѣла и знать не должно, а быть слѣпо въ повелѣніяхъ воеводской канцеляріи, которою вы теперь управляете, ибо по собственной вашей должности не можете вы, кромѣ баталіонныхъ солдатъ, никому дѣлать приказанія.

Впрочемъ желаю вамъ успѣха, а контора не соглашается оставить великой провіантской магазейнъ безъ закрытія, ибо лучше потерять деньги нежели хлѣбъ, потому что, потерявъ оный, уморишь двадцать-пять тысячъ народа съ голоду. Сейчасъ отправляю по сообщенію Бандера 50 фузелеровъ съ офицеромъ, а болѣе извѣстія оттуда нѣтъ. Вы требуете отвѣтовъ отъ конторы, которая не будетъ вамъ пріятно отвѣ-

[1] Письмо это приложено было впослѣдствіи Бошнякомъ къ рапорту его Кречетникову отъ 12 сентября 1774 г. (См. ниже стр. 74).

чать, и того хуже зовете вы меня въ воеводскую канцелярію смотрѣть вашего плана, кажется, забывшись. Пожалуй, государь мой, высѣки ты этого дурака писаря, который вашимъ постоянствомъ поколебалъ. Впрочемъ вѣрьте, что я попрежнему вашъ усерднѣйшій слуга,

Михаилъ Лодыжинскій.

P. S. Пишу къ вамъ партикулярно, для того что не хочется еще васъ обличить, однако неминуемо контора принуждена будетъ представить куда надлежитъ. Вѣдь пушки-то, братецъ, не у коменданта, но у воеводской канцеляріи въ командѣ.

(Получено 29-го іюля 1774 года).

Приложенная къ письму записка.

Крѣпостію называется огражденное искуствомъ по правиламъ военнаго укрѣпленія или фортификаціи мѣсто. Въ таковомъ мѣстѣ для обороны отъ непріятелей потребны инженерные офицеры и при нихъ разнаго рода мастеровые, смотря по существу той крѣпости; также необходима къ оборонѣ нужная артиллерія, арсеналы и магазейны съ ея припасами и пороховые погреба, а потомъ и не малая артиллерійская команда. Всѣ оные люди, орудія и снаряды должны зависѣть отъ одной особы, знающей искуство укрѣплять и оборонять; оная особа, по принятому обыкновенію, называется комендантомъ или повелителемъ той крѣпости, которая ему и препоручается, яко хозяину.

Въ Россійскомъ государствѣ есть два сорта комендантовъ, изъ коихъ первые, кои, какъ выше упомянуто, по справедливости могутъ называться комендантами или повелителями, а потому и хозяевами вышеписанныхъ крѣпостей. Другой же сортъ комендантовъ опредѣляется для сыску воровъ и разбойниковъ и для препровожденія изъ нихъ пойманныхъ отъ мѣста до мѣста и для другихъ надобностей и карауловъ, и то по требованіямъ губернскихъ и провинціальныхъ и воеводскихъ канцелярій, такожъ и прочихъ случающихся во многихъ городахъ присутственныхъ мѣстъ. Въ городѣ Саратовѣ нѣтъ никакой ограды, искуствомъ и по правиламъ военной архитектуры расположенной, а потому нѣтъ ни инженерной, ни артиллерійской команды, ниже воинскихъ снарядовъ, кои до обороны крѣпости принадлежатъ. Равнымъ образомъ не положено при баталіонѣ и мастеровой роты, которыя единственно для починки крѣпостей по послѣднему штату учреждены, городъ же управляется воеводскою канцеляріею и магистратомъ, равно какъ и всѣ приписные и не укрѣпленные города, слѣдовательно и опредѣленный въ немъ комендантъ не хозяинъ въ городѣ, но повелитель токмо учрежденнаго здѣсь для упо-

мянутыхъ надобностей баталіона, изъ коего по требованію присутственныхъ мѣстъ долженъ отряжать потребное число людей по случающимся казеннымъ нуждамъ.

162*. Рапортъ астраханскаго губернатора Кречетникова 1-му департаменту правительствующаго сената, изъ Астрахани, отъ 25 іюля 1774 года.

По отбытіи моемъ изъ Саратова, прибывши въ Астрахань вчерашняго дня, то есть 24 числа сего теченія по полудни въ 5-мъ часу, получилъ я весьма неожидаемое и крайне сожалительное извѣстіе, что государственный злодѣй и извергъ Пугачевъ распространилъ свой зловредный ядъ въ самое сердце отечества нашего и ворвался въ городъ Казань и его выжегъ: о семъ правительствующій сенатъ явственно усмотрѣть изволитъ изъ приложенной при семъ копіи съ рапорта сызранской воеводской канцеляріи.

Я, видя таковой разлившійся отъ него злодѣя весьма вредительнѣйшій и смертоносный ядъ, не преминулъ по должности моей, сколько можно мнѣ было теперь по удаленію отъ Казани сдѣлать, чтобъ не допустить сего зла распространяться внизъ по Волгѣ, и предупредить могущій произойти изъ того больше вредъ и не впустить онаго злодѣя и его воровскихъ партій ворваться въ границы ввѣренной мнѣ Астраханской губерніи, въ то же самое время по полудни въ девять часовъ на сей первой случай саратовскому коменданту полковнику Бошняку съ нарочнымъ курьеромъ послалъ строжайшее повелѣніе воспринять отъ сего изверга въ окрестностяхъ Саратова и въ самомъ городѣ наикрѣпчайшую предосторожность, и къ тому воинскихъ людей изъ всѣхъ командъ собрать и употребить на защищеніе и отпоръ, на коего коменданта я, по его способности и по извѣстной мнѣ усердности и исправности, и надежду мою въ полезномъ успѣхѣ полагая, однако предписано ему поступить въ томъ общимъ совѣтомъ съ членами саратовскихъ низовой, соляной и опекунской конторъ, о каковомъ распоряженіи своемъ посланнаго къ нему саратовскому коменданту ордера, къ наилучшему пр. сената усмотрѣнію, подношу при семъ же точную копію, покорнѣйше прося при томъ, чтобъ въ таковомъ теперь бѣдственномъ состояніи, клонящемся и къ здѣшнимъ мѣстамъ, какимъ образомъ въ защищеніи и отраженіи того внутренняго врага наилучше поступить, дать мнѣ достаточное наставленіе, а что до меня принадлежитъ, то я вѣрноподданнической и рабской моей должности, на вѣрность ея императорскому величеству всемилостивѣйшей нашей монархинѣ и всему отечеству, собственную мою жизнь въ жертву повергаю.

Касательно жъ до тѣхъ саратовскихъ опекунской и соляной конторъ, кои какъ состоятъ отъ меня независимыми, то я правительствующаго сената покорнѣйше прошу симъ конторамъ наистрожайше подтвердить, дабы они въ такомъ бѣдствіи въ сохраненіи отъ злодѣевъ самихъ себя и всего своего братства, яко касающемся до высокаго интереса дѣлъ, по повелѣніямъ моимъ исполняли безъ всякаго прекословія, а паче замедленія; на что на все и ожидать имѣю ея императорскаго величества рѣшительнаго указа, и что за симъ отъ него злодѣя происходить будетъ, обо всемъ пр. сенату тотчасъ доносить не оставлю.

Подписалъ: Петръ Кречетниковъ. Скрѣпилъ: Секретарь Иванъ Зайцовъ.

162. Рапортъ астраханскаго губернатора Кречетникова пр. Сенату отъ 7 августа 1774 года, изъ Астрахани же.

Хотя мнѣ по отдаленности изъ Астрахани всего предвидѣть невозможно, но весьма я за непремѣнное почитаю, что майору Дицу теперь же быть должно отъ стороны Дмитріевска, Петровска и Пензы, чѣмъ и самый городъ Саратовъ прикрыться можетъ, но развѣ бъ паче чаянія злодѣи покусились отъ Симбирска, по симъ движеніямъ необходимо надлежитъ ему майору быть и въ той сторонѣ, итакъ по ближней и первой видимости злодѣйскихъ обращеній и предоставлено сіе распоряженію его, саратовскаго коменданта, на коего возложено отъ меня по должности предохраненіе и всего города, съ такимъ подтвержденіемъ чтобъ въ ономъ оборонительномъ состояніи и укрѣпленіи болѣе совѣтовать съ пребывающими въ Саратовѣ начальниками, и все дѣлать единодушно; токмо по тѣмъ полученнымъ отъ него коменданта рапортамъ усмотрѣно между ними несогласіе, происходившее отъ начальника опекунской конторы статскаго совѣтника Лодыжинскаго, въ укрѣпленіи въ городѣ излишнихъ предмѣстій и въ недачѣ ему коменданту артиллерійской команды, изъ чего видя я могущее произойти неудобство и вящій вредъ, принужденъ нынѣ чрезъ посланныя сообщенія мои начальниковъ низовой, соляной и опекунства иностранныхъ конторъ, равномѣрно и находящагося тамо по комиссіи о злодѣе, гвардіи поручика Державина просить, яко свое собратіе, содѣйствовать въ томъ общими совѣтами, оставаясь главнѣйше на распоряженіи коменданта, какъ мнѣ о способности сего знающаго человѣка извѣстно, а при томъ и Саратовъ по положенію его со всякимъ поспѣшеніемъ укрѣпить, употребя къ тому все гражданство, какъ оное служитъ къ общему спасенію, чего ради съ полученныхъ мною съ рапортовъ саратовскаго и царицынскаго комендантовъ и съ посланныхъ по нихъ моихъ ордеровъ для ясной видимости прав. сенату прилагаются при семъ точныя копіи,

изъ коихъ пр. сенатъ усмотрѣть изволитъ, что ст. сов. Лодыжинской полагаетъ укрѣпленіе тамошняго города весьма обширно, чего по малоимѣнію въ немъ воинскихъ людей обнять и защитить никакъ невозможно, которыхъ въ Саратовскомъ баталіонѣ одной только пѣхоты на лицо состоитъ не болѣе ста пятидесяти, напротивъ же сего при опекунской конторѣ артиллеристовъ шестьсотъ человѣкъ, да и всѣ тамошніе саратовскіе и другіе войску прикомандированные казаки имѣются при ней, слѣдовательно обороняться онъ комендантъ съ такимъ малѣйшимъ у себя числомъ по обширному располагаемому Лодыжинскимъ укрѣпленію не въ состояніи, на что надобно бы имѣть военныхъ людей до пяти полковъ; въ такомъ случаѣ мною и опредѣлено всѣ воинскія команды ему коменданту собрать къ себѣ и употребить на защищеніе, да и майора Дица изъ нихъ снабдить, а имѣющіяся за валомъ опекунскія казармы, что оное строеніе само по себѣ есть ничто иное, и если его занимать въ укрѣпленіе, то какъ мнѣ по бытности моей въ Саратовѣ очевидно извѣстно, дистанція будетъ необъятная, чѣмъ и самое укрѣпленіе обратится ни во что, ежели бъ половину города укрѣплять, то дѣйствительно злодѣй воръ имѣетъ пристанище, да и время непозволитъ укрѣпленіе къ концу привести и для того бы стараться только находящійся тамо провіантъ перевести въ городъ и положить на порожнемъ мѣстѣ и артиллерію привести въ оборонительное состояніе; однако и за тѣмъ моимъ требованіемъ о согласіи Лодыжинскаго остаюсь въ сумнѣніи. По резону сему сената покорно прошу, чтобъ опекунской конторѣ какъ наискорѣе учинить подтвержденіе указомъ, дабы она по нынѣшнимъ опасностямъ въ потребномъ къ оборонѣ комендантскомъ расположеніи исполнять могла безпрепятственно; чтобъ отъ происшедшаго разногласія не могло воспослѣдовать высочайшему ея императорскаго величества интересу и народу вреда, а злодѣямъ каковаго-либо успѣха, для чего бы всѣхъ военныхъ своего вѣдомства людей ему коменданту и поручила, и поступала съ нимъ единодушно, мнѣ же отъ Астрахани, по крайнему недостатку у меня военныхъ людей, казаками Саратову вспомоществовать никакъ нельзя, которые сколько ихъ здѣсь ни мало, только и тѣ весьма потребны на огражденіе и оборону здѣшнихъ мѣстъ.

167. Матеріалы, которыми пользовался Пушкинъ для своей *Исторіи Пугачевскаго бунта,* были очень не полны (см. объ этомъ мою статью: *Занятія Пушкина*, въ *Русскомъ Вѣстникѣ* 1862, № 12). Неудивительно поэтому, что и свѣдѣнія, сообщаемыя имъ объ участіи Державина въ тогдашнихъ событіяхъ, не только скудны, но отчасти и невѣрны. Онъ по-

мѣщаетъ Державина въ число начальниковъ, назначенныхъ для военныхъ дѣйствій, и думаетъ, что его послали въ Малыковку для прикрытія Волги со стороны Пензы и Саратова. Далѣе, передавая не точно распоряженія Державина, Пушкинъ сверхъ того смѣшиваетъ эпохи и только о дѣятельности его въ Саратовѣ знаетъ нѣсколько подробнѣе и положительнѣе. Винить Пушкина за эти недостатки было бы несправедливо. Слѣдующія строки письма вдовы Державина (отъ 28 іюля 1834 года, изъ Званки) къ Конст. Матв. Бороздину доказываютъ, что Пушкину извѣстно было существованіе Записокъ Державина и что онъ обращался къ племяннику Дарьи Алексѣевны, Леониду Николаевичу Львову, съ просьбою о сообщеніи ему этой рукописи, но что просьба его не была исполнена. Чтобы дать при этомъ случаѣ понятіе о степени грамотности вдовы Державина, печатаю отрывокъ изъ письма ея во всей точности:

Благодарю тебя душа моя Констентинъ Матвеевичь за уведомленіе вросужденіе моей бумаги, ї я твоихъ жѣ мыслей Оставить Оное до моего возвращенія, темъ более что Оноя бумага и Переписана въ Скорости быть не можетъ, и такъ Скажи душа моя обетомъ Леониду дабы Онъ извинился передъ Пушкиномъ и Сказалъ бы ему преждѣ моего Пріезду удовлетворить ево нелзя, По причинѣ той что Оноя бумага не Одно Пугочевское дело въ Себѣ заключаетъ, следственно Посему нада Преждѣ Оную расмотреть, а безъ Себе Оное мнѣ Зделать невозможно.

Тайну Записокъ Державина наслѣдники его строго оберегали до самаго ихъ изданія въ 1858 году.

Въ 1845 году, начавъ писать для *Современника* статьи о Державинѣ, я ѣздилъ къ Бороздину, получившему эти записки въ даръ отъ покойной Дарьи Алексѣевны, и просилъ позволенія взглянуть на нихъ. Онъ дѣйствительно показалъ мнѣ рукопись, но о позволеніи просмотрѣть ее не посмѣлъ я и заикнуться, предвидя отказъ.

174. Въ рапортѣ Кречетникова Панину отъ 20 августа 1775 говорится между прочимъ:

Дмитріевскій комендантъ полковникъ Меллинъ, оставя городъ на расхищеніе злодѣямъ, самъ уѣхалъ въ Царицынъ, напротивъ чего саратов-

скій комендантъ же, будучи къ службѣ Ея И. В. столь ревностенъ, что самъ съ оставшею при немъ малою командою отбивая отъ злодѣевъ состоящую въ вѣдомствѣ его при саратовской воеводской канцеляріи денежную казну и дѣла, отъ расхищенія злодѣйскаго сохранилъ и отправилъ водою въ Царицынъ, за что и заслуживаетъ себѣ достойную похвалу.

Это донесеніе основывается на первомъ рапортѣ самого Бошняка Кречетникову отъ 14 августа, изъ Царицына: «Прибылъ я», пишетъ саратовскій комендантъ, «съ знаменами, и со мною артиллеріи майоръ Семанкъ, капитанъ Елчинъ, да еще 25 офицеровъ, сержантовъ 6, каптенармусъ 1, фурьеръ 1, капраловъ 3, рядовыхъ 28, всего 61 человѣкъ прибыли 11-го въ Царицынъ благополучно.... А какіе чины во время той моей отъ злодѣя ретирады ранены и убиты, такожъ и измѣнническки кто именно къ тому измѣннику добровольно отдались,... тому вѣдомость представляю». Затѣмъ онъ спрашиваетъ, куда отдать знамена и проситъ исходатайствовать Саратовскому баталіону другія, ибо «во время ретирады, по тяжести и утомленію людей, принуждены были отъ древокъ отодрать; къ тому же и ветхость оныхъ болѣе служить не дозволяетъ».

177. Въ рапортѣ отъ 9 августа 1774 князь Голицынъ изъ Казани доложилъ Панину, что секундъ-майоръ Меллинъ отправленъ по слѣдамъ злодѣя; отрядъ Михельсона выступилъ изъ Казани 19 іюля и слѣдовалъ по Московской дорогѣ къ Чебоксару, чтобъ отрѣзать Пугачева отъ Москвы. Третій отрядъ, Муфеля, шелъ лѣвой стороной Волги отъ Симбирска на Корсунь и Пензу. Услышавъ о судьбѣ Саратова, всѣ трое направились туда. 11 августа Муфель писалъ Панину изъ Саратова: «Здѣшнія мѣста такъ заражены и въ такомъ жалкомъ состояніи, что мужики ловятъ для истребленія дворянъ и ведутъ къ злодѣю Пугачеву, который разными варварствами ихъ истребляетъ».

15 августа Михельсонъ изъ деревни Боровки доносилъ Панину, что того же утра онъ догналъ Муфеля, соединившагося съ Меллинымъ верстахъ въ 70 за Саратовомъ. 14 числа Пугачевъ вошелъ въ Камышевку. Толпа его уси-

ливается: къ нему изъ Покровской слободы пристали до 700 Малороссіянъ, также и нѣкоторые колонисты, «къ коимъ», говоритъ Михельсонъ, «я послалъ какъ на нѣмецкомъ, такъ и на французскомъ языкѣ во всѣ мѣста увѣщеванія. Все сіе меня не остановитъ исполнить повелѣніе вашего сіятельства и долгъ мой ударить на сихъ варваровъ, коихъ во всякое время, въ какихъ бы силахъ и впредь быть могли, полагаясь на помощь Божію, поразить надѣюсь». Онъ опасается только, чтобъ Пугачевъ, услышавъ о немъ, не переправился черезъ Волгу.

179. Нѣмецкій подлинникъ манифеста, опубликованнаго Мансуровымъ, напечатанъ въ V томѣ нашего изданія, стр. 281, вмѣстѣ съ переводомъ Державина. Но въ Государственномъ архивѣ нашлась другая русская редакція, въ которой этотъ манифестъ былъ окончательно изданъ. Помѣщаю ее здѣсь:

Манифестъ

отъ командующаго генерала арміею ея императорскаго величества, самодержицы всероссійской, по Волгѣ, кавалеръ разныхъ орденовъ Павелъ Дмитріевичъ Мансуровъ всѣмъ вообще находящимся вокругъ Саратова обитающимъ иностранцамъ и жителямъ. Понеже нѣкоторые изъ васъ по нынѣшнему временному обстоятельству, не взирая на столь милостивое, отъ ея императорскаго величества всемилостивѣйшей нашей монархини имъ оказанное благодѣяніе, ни на учиненную ей присягу въ вѣрности и безъ всякаго разсужденія оказываются вѣроломными и должность забывшими и въ неосновательномъ воображеніи не удерживаются оставлять свои жилища и ввергаютъ себя въ наивящшее несчастіе; итакъ чрезъ сіе всѣмъ тѣмъ, кои съ сихъ поръ оказались вѣрными подданными, также и тѣмъ, кои свою должность и неутомимую оказанную вамъ милость позабыли, дружески и строгостію совѣтуется отъ всѣхъ тому противныхъ мыслей отстать и спокойно въ вашихъ жилищахъ остаться; понеже въ наискорѣйшемъ времени сильной армейской корпусъ подъ моимъ предводительствомъ для вашего защищенія и истребленія находящихся у васъ около Саратова и въ околичности вашей прибудетъ. Въ такомъ случаѣ имѣете быть увѣрены, что наша милостивая монархиня продолжать будетъ свою милость и вспоможеніе; напротивъ тѣ, кои окажутся вѣроломными и присягу забывшими, имѣютъ конечно ожидать строжайшее и наужаснѣйшее наказаніе, такъ какъ въ законахъ государствен-

ныхъ злодѣямъ предписано. Я уповаю и надѣюсь тѣмъ болѣе на васъ, что вы нашей всемилостивѣйшей монархинѣ въ вашихъ должностямъ вѣрными пребудете, понеже вамъ, какъ иностраннымъ и благоразумнымъ нѣмцамъ, довольно извѣстно быть должно, что государственный злодѣй Пугачевъ не токмо не государь, но прежесточайшій варваръ, тиранъ и человѣческому обществу злодѣй, въ истребленіи котораго всему человѣческому роду принадлежитъ стараніе имѣть, и для того я симъ во имени и по повелѣнію всемилостивѣйшей моей монархини и императрицы, тому который мнѣ сего государственнаго злодѣя Пугачева живаго представитъ, 25.000 рублевъ, а тому, который его мертваго привезетъ, половину сей суммы, тотъ же часъ выплатить обѣщаюсь. Дано въ моемъ лагерѣ при подписаніи собственной руки съ приложеніемъ моей печати, сего 13 августа 1774 года.

182. По поводу наказанія Сапожникова П. И. Костомаровъ въ своей статьѣ: «Поѣздка въ Волгскъ», разсказываетъ слѣдующее: «Сынъ его изъ состраданія былъ взятъ на воспитаніе священникомъ, обращенъ въ православіе (*т. е. изъ раскольниковъ*), а потомъ принятъ Злобинымъ въ число приказчиковъ. Злобинъ полюбилъ его и сдѣлалъ своимъ агентомъ въ Астрахани. Не столько самъ онъ, сколько сынъ его Алексѣй Петровичъ, оказалъ рѣдкій коммерческій умъ. Не имѣя ничего въ 1803 году,—въ 1819 Сапожниковы насчитывали уже на Злобинѣ милліонъ долгу. Состояніе ихъ простирается до шести милліоновъ рублей серебромъ. По смерти Алексѣя Петровича наслѣдники его уже не живутъ постоянно въ Волгскѣ, хотя имѣютъ тутъ дома и большой садъ». (*Памятная книжка Саратовской губерніи* на 1859 годъ, стр. 96).

184*. Свѣдѣніе о желаніи колонистовъ переселиться на Кавказъ заимствовано мною изъ рукописной исторіи приволжскихъ колоній на нѣмецкомъ языкѣ г. Шнейдера, которую обязательно сообщалъ мнѣ, въ бытность свою саратовскимъ губернаторомъ, А. А. Арцымовичъ. О приволжскихъ колоніяхъ см. въ *Вѣстникѣ Европы* 1868, № 3, статью г. Клауса *Нѣмецкія колоніи. Сектаторы колонисты въ Россіи*, также особое сочиненіе того же автора, Спб. 1869. См. еще: Mittheilungen und Nachrichten über die evangelischen Geist-

lichen in Russland. Dorpat 1839. IV-s Heft. Die ev. Kolonien im Sarat. Gouvern.

186. Рапортъ генералъ-майора князя П. М. Голицына графу Петру Ивановичу Панину отъ 7 сентября 1774 года, изъ села Широкій Буеракъ.

Изъ послѣднихъ моихъ рапортовъ отъ 3 и 5 сего сентября ваше сіятельство изволили усмотрѣть о всѣхъ благоуспѣшныхъ дѣйствіяхъ передовыхъ корпусовъ, подъ начальствомъ моимъ бывшихъ. Я сіи мои донесенія за долгъ почелъ къ вашему сіятельству препроводить единственно потому, что изображенныя въ оныхъ извѣстія дошли до меня прежде прибытія еще г. генерала-поручика и кавалера Суворова къ препорученной ему командѣ. А теперь имѣю честь вашему сіятельству извѣстить о полученномъ мною сейчасъ гвардіи отъ поручика Державина увѣдомленіи слѣдующаго содержанія:

Сей поручикъ 30 минувшаго августа съ собранными пятью стами крестьянами выступилъ въ походъ прямо на Узени, и продолжая съ поспѣшеніемъ свой маршъ чрезъ три дни, перехватилъ до тысячи хищниковъ Киргизъ-Касакъ (sic) при вершинахъ рѣки Карамана, и оныхъ тутъ разбилъ. На мѣстѣ убитыхъ сочтено 48, въ плѣнъ взято 6 человѣкъ, да избавлено изъ варварской неволи захваченныхъ ими колонистовъ 811, Малороссіянъ 20 и трое Русскихъ. Послѣ сего удачнаго пораженія намѣренъ онъ былъ продолжать и далѣе свои предпріятія, но, будучи отягченъ освобожденными изъ злодѣйскихъ рукъ несчастными людьми, голодомъ и холодомъ измученными, принужденъ возвратиться въ колонію, называемую Маріэнталъ, описывая при томъ бывшую лютость Киргизъ-Касацкихъ въ иностранныхъ селеніяхъ тиранствъ сими словами: «Какъ щедродарная «рука премудрой нашей императрицы тщилась ихъ насаждать, такъ вар«варство свирѣпствовало преобратить оныя въ пустыню. Кто охотникъ «до просвѣщенія, тотъ заплачетъ, глядя на изодранныя ученыхъ людей «книги. Кто домостроитель, тотъ потужитъ о сокрушеніи домоводства. А «кто человѣкъ, тотъ содрогнется и возрыдаетъ, смотря на тѣла по ча«стямъ изорванныя и избіенныя, гдѣ и младенцы пощажены не были, ко«торыхъ при одной колоніи Маріэнталѣ собралъ онъ 28 и предалъ погре«бенію». Главною сему причиною помянутый поручикъ полагаетъ самозванца Пугачева, отъ котораго, по объявленію плѣнныхъ, присыланы были въ ихъ орду бѣглые изъ Татаръ съ Янку казаки, и чрезъ такое сношеніе можетъ-быть между ими условленось, чтобъ ему по нагорной, а Киргизъ-Касакамъ по луговой сторонѣ производить злодѣйства. При случаѣ же вы-

неозначеннаго благополучнаго происшествія, по засвидѣтельствованію сего поручика, отмѣнно отличились: бывшій въ здѣшней службѣ поручикомъ, а нынѣ въ польской состоящій подполковникомъ г. Гогель, который, яко находящійся при правленіи колонистскихъ дѣлъ, болѣе всѣхъ при томъ рачилъ и трудился, равно какъ и соучаствовавшій съ нимъ Саратовскаго баталіона поручикъ Зубрицкій. Я, препоручая сихъ офицеровъ въ протекцію вашего сіятельства, за долгъ себѣ поставляю особливо рекомендовать начальника ихъ г. Державина, который, по его усердію и ревности къ службѣ ея императорскаго величества, удостоивается за свои подвиги монаршаго благоволенія.

Окончавъ сіе, имѣю честь вашему сіятельству донести, что я съ весьма скорою поспѣшностію продолжаю свой путь, перешедъ въ трои сутки болѣе 200 верстъ. Полковникъ Хорватъ съ эскадрономъ гусаръ достигъ меня здѣсь. Я сей день переправляюсь за Волгу, и хотя можно бы одними сутками сію переправу окончать, но, за большою погодою и за малымъ числомъ перевозныхъ судовъ, не прежде могу быть на супротивномъ берегу, какъ завтра. Движенія мои располагать стану по рѣкѣ Иргизу, поспѣшая приближеніемъ своимъ къ Яицкому городку, чтобы не допустить злодѣя вновь усилиться, особливо въ той сторонѣ, которая, какъ вашему сіятельству не безызвѣстно, совсѣмъ безъ прикрытія войскъ остается: но при томъ предупреждаю ваше сіятельство моимъ донесеніемъ, что я въ разстояніи отъ сего городка нахожусь теперь около 400 верстъ, и что, подвигаясь къ оному по большей части степными мѣстами, необходимо долженъ вести за собою провіантъ и овесъ; слѣдовательно и не могу туда въ скорости прибытіемъ моимъ поспѣшить. Хотя посланныя отъ меня въ разныя стороны подлазчики для развѣданія о настоящихъ варвара Пугачева оборотахъ еще и не возвратились, однакожъ я болѣе всего утверждаюсь въ томъ, что онъ, пробравшись скрытыми мѣстами къ Узенямъ, станетъ намѣреваться паки свои силы возстановить, и первыя покушенія предпріять на Яицкой городокъ и на нижнюю линію, къ чему тѣмъ скорѣе отважится онъ приступить, когда и варвары Киргизъ-Касаки согласятся съ нимъ въ злонамѣреніяхъ его содѣйствовать. И потому я за нужно почелъ предписать подполковнику Бедрягѣ, чтобъ немедленно слѣдовалъ за мною къ занятію поста на Иргизѣ, для содержанія коммуникаціи съ нагорною стороною, равно какъ и для прикрытія здѣшнихъ мѣстъ, если принужденъ я буду по вышеизъясненнымъ предположеніямъ удалиться ближе къ Яику.

Ордеръ вашего сіятельства отъ 27 минувшаго августа я чрезъ Казань сегодня исправно получилъ, изъ котораго усмотрѣлъ, что безпокойство вашего сіятельства пріумножается отъ нескораго разбитія передо-

выми корпусами толпы главнаго злодѣя: но поспѣшающія теперь со всѣхъ сторонъ пріятныя увѣдомленія извлекутъ изъ среды всѣ тѣ воображенія, которыя опасностію угрожали.

При семъ представляю къ разсмотрѣнію вашего сіятельства оригинальный рапортъ, присланный ко мнѣ отъ правящаго въ Саратовѣ воеводскую и комендантскую должность генералъ-аудитора лейтенанта Савельева, отъ 29 минувшаго мѣсяца, о схваченномъ тамъ сумасбродномъ человѣкѣ, который, будучи ко мнѣ присланъ, по учиненнымъ здѣсь испытаніямъ въ самомъ дѣлѣ оказался лишившимся ума, и котораго я по случаю настоящаго моего за Волгу удаленія принужденъ отправить въ Симбирскъ, приказавъ содержать его тамъ подъ крѣпкою стражею и въ особливомъ мѣстѣ, чтобы ни съ кѣмъ не могъ онъ имѣть сообщенія.

Между тѣмъ покорнѣйше прошу ваше сіятельство приказать пересылать ко мнѣ ваши повелѣнія на Малыковку, откуда я вѣрно оныя чрезъ учрежденные посты получать буду.

Впрочемъ имѣю я извѣстія отъ всѣхъ мѣстъ изъ Башкиріи, что расположенныя въ сей сторонѣ деташементы предуспѣваютъ въ обузданіи тамошняго народа, который отъ того начинаетъ приходить въ повиновеніе. Обстоятельныя объ ономъ увѣдомленія не премину къ вашему сіятельству препровождать съ будущими курьерами.

189. Кромѣ тѣхъ донесеній П. С. Потемкина, которыя сообщены мною частью цѣликомъ, частью отрывками въ *Русской Старинѣ* (1870 г., т. II) и въ приложеніяхъ къ VI главѣ біографіи Державина, помѣщаю здѣсь еще слѣдующія въ извлеченіяхъ:

1) Отъ 24 августа 1774:

Главное безпокойство наносятъ Киргизцы. Сначала думалъ я, что ихъ набѣги простираются для отогнанія одного скота и совѣтовалъ было губернатору оренбургскому ихъ не раздражать; но, получая извѣстія отовсюду, что набѣги ихъ простираются почти до Волги, что они плѣняютъ много людей, писалъ я къ губернатору, чтобъ онъ въ содѣйствіе посланныхъ отъ меня командъ отрядилъ отъ себя и повелѣлъ бы также послать изъ Яика полковнику Семанжу.

2) Отъ 25 августа:

Отправленный отъ меня на Яикъ гвардіи капитанъ-поручикъ Мавринъ рапортуетъ меня, что народъ, познавая вину свою передъ В. И. В., со слезами слушали посланное отъ меня къ нимъ объявленіе... Съ прибытіемъ помянутаго гвардіи капитана-поручика въ Яицкій городъ явились съ по-

винною болѣе ста человѣкъ... Во время обложенія Яицкаго кремля самозванцовы сообщники разграбили всѣ домы казаковъ послушной стороны, а когда генералъ-майоръ Мансуровъ, разбивъ Овчинникова, освободилъ кремль, тогда попущено было войскамъ и послушной стороны казакамъ грабить всѣхъ безъ остатку, и наконецъ всѣ вообще сдѣлались не только убогими, но и совсѣмъ неимущими дневнаго пропитанія. В. И. В. соизволили быть извѣстны, что Яицкіе казаки народъ не пахотный; отъ промысловъ и рыбной ловли имѣли они снѣденіе, покупая хлѣбъ изъ Самары. Нынѣ отъ набѣговъ сія дорога заражена Киргизцами и многіе попались въ руки сихъ новыхъ дикихъ людей. Г. комендантъ Симановъ, привыкнувъ видѣть съ холоднымъ духомъ на буйство враговъ, какъ то изъ допросовъ по дѣлу самозванца является, — пропустивъ злодѣя мимо Яицкаго городка, нынѣ пропускаетъ Киргизцовъ мимо себя ненаказанно. Между тѣмъ люди отъ голоду подвержены будутъ погибнуть.

3) Отъ 29 августа:

Изъ Яика получилъ я рапортъ, что всѣ Яицкіе казаки единодушно заклинаются заслужить за оскорбленіе В-му И. Величеству, обѣщаясь предъ самимъ Богомъ, что ежели злодѣй коснется ихъ предѣловъ, то предать его въ руки или до послѣдней капли крови защищаться.

4) Отъ 15 сентября. Сказавъ, что самъ не могъ отлучиться изъ Казани для преслѣдованія источниковъ мятежа и что съ этою цѣлью отправленъ имъ Мавринъ, «достойный и ревностный офицеръ», Потемкинъ излагаетъ краткую исторію Яицкихъ казаковъ. По его словамъ, они объявляютъ, что отъ самыхъ древнихъ временъ имъ отъ царей предоставлено владѣть крестомъ и бородой. Обычай людей праздныхъ, буяновъ, склонныхъ къ пьянству и грабежу, а также и смежность съ Киргизами были причиною, что эти казаки неохотно отправляли службу. Новыя постановленія оставались безъ дѣйствія, а между тѣмъ распространеніе въ средѣ ихъ раскола и суевѣрій усиливали ихъ упорство. Они посылали въ Петербургъ выборныхъ съ своими прошеніями. При объявленіи повелѣній войсковому кругу, они дружно выражаютъ свое одобреніе или неудовольствіе криками «любо или нелюбо» и т. д. (Ср. донесеніе его же отъ 17 сентября въ *Русской Старинѣ*, т. II, стр. 407).

5) 18 сентября. Потемкинъ отправилъ къ императрицѣ

донесеніе о взятіи Пугачева, полученное отъ Державина съ ротмистромъ Бушуевымъ, о которомъ князь Голицынъ писалъ графу П. И. Панину въ рапортѣ отъ 9 августа: «Штаба покойнаго Бибикова флигель-адъютантъ Бушуевъ, а теперь ротмистръ въ С.-Петербургскомъ карабинерномъ полку, былъ взятъ въ секретную комиссію генералъ-майора Потемкина, которому теперь далъ знать о немедленномъ его отправленіи къ вашему сіятельству».

6) Отъ 1 октября, изъ Симбирска: «Сегодня предъ пріѣздомъ графа П. И. Панина привезенъ сюда г-мъ генералъ-поручикомъ Суворовымъ съ конвоемъ злодѣй Емельянъ Пугачевъ, который останется здѣсь до всевысочайшаго указа В. И. В.». Затѣмъ доказывается необходимость наказать его въ *Казани*: «ибо весь оный край, гдѣ пущее производилъ о себѣ Емелька обвороженіе, сумнѣвается о его поимкѣ». Гвардіи капитанъ Галаховъ принялъ его подъ стражу. Потемкинъ сбирается на Яикъ; онъ выпросилъ у Панина позволеніе быть на слѣдующій день при допросѣ Пугачева.

7) Отъ 8 октября: Пугачеву произведенъ допросъ. При началѣ его присутствовалъ Панинъ; кончить его онъ поручилъ Потемкину, который и производилъ его пять дней. Потемкинъ спрашиваетъ повелѣнія, кому производить слѣдствіе. Онъ думаетъ пробыть на Яикѣ до ноября.

Въ дополненіе къ тому воззванію графа П. И. Панина, отъ 25 августа 1774 г., которое напечатано въ V томѣ нашего изданія (стр. 288), помѣщаю здѣсь другое, сохранившееся въ Государственномъ архивѣ безъ означенія числа и до сихъ поръ остававшееся неизданнымъ. Само собою разумѣется, что оно, такъ же какъ и первое, разослано было въ печатныхъ экземплярахъ.

Объявленіе ея императорскаго величества, всемилостивѣйшей государыни, Екатерины Вторыя, императрицы и самодержицы всероссійскія, отъ генерала и кавалера графа Петра Панина, опредѣленнаго и уполномоченнаго отъ ея императорскаго величества къ пресѣченію мятежа.

Я, графъ Петръ Панинъ, всѣмъ жителямъ порученныхъ мнѣ губер-

ній, усердно желаю благоденственнаго и безмятежнаго житія, и по данному мнѣ отъ ея императорскаго величества полномочію, силѣ и власти, объявляю тѣмъ, до кого сіе принадлежать будетъ:

Всякій истинный христіанинъ, всякій вѣрный рабъ всемилостивѣйшей нашей государыни и всякій достойный сынъ отечества объемлется отвращеніемъ и ужасомъ, взирая на разореніе, опустошеніе и убивство, производимыя нынѣ лютымъ и богомерзкимъ злодѣемъ и извергомъ Емельяномъ Пугачевымъ и его отчасти простодушными, а отчасти злохитрыми и богопротивными сообщниками.

Но дабы болѣе возгнушался всякъ варварскими ихъ дѣлами, представимъ себѣ, кто есть сей адскій человѣкъ, въ котораго безъ сумнѣнія вселился злой духъ, враждующій роду человѣческому, и разсмотримъ, какимъ невѣроятнымъ коварствомъ обольщаетъ онъ людей простодушныхъ.

Онъ есть бѣжавшій изъ службы Донской казакъ: знаютъ его всѣ Донскіе казаки; многіе изъ храбраго войска нашего также его знаютъ, ибо онъ служилъ съ ними въ Польшѣ и въ началѣ турецкой войны, нынѣ прекратившейся; женатъ онъ на Дону на казачьей дочери, которая и съ прижитыми съ нимъ дѣтьми, равно какъ и вся семья его, явились въ Казань къ покойному генералу Бибикову. Прежде нежели предалъ сей злодѣй совершенно душу свою діаволу и сталъ бунтовщикомъ противъ Бога и своей монархини, уже всякой изъ казаковъ, товарищей его, зналъ названіе Емельки Пугачева презрительнымъ и позорнымъ, по гнусному и безбожному его поведенію.

Вотъ кто нарушилъ тишину народную: вотъ кто лѣтъ рѣки христіанской крови: вотъ кто дерзаетъ ругаться матерью нашею святою Церковію и терзаетъ ее злодѣяніями, несносными слуху вѣрующихъ во Христа Спасителя. И все сіе подъ такимъ предлогомъ производитъ, котораго нелѣпость и невѣроятность всякому ощутительна, а имянно: онъ принялъ на себя имя покойнаго императора Петра Третьяго, которой, тому уже двѣнадцать лѣтъ, скончался и при собраніи цѣлаго города Санктпетербурга погребенъ всенародно въ Невскомъ монастырѣ. Кто не вѣритъ тому, что́ многія тысячи нынѣ живыхъ людей видѣли своими глазами, тотъ долженъ быть подобенъ безсловесному животному; а кто, тому вѣря, утверждаетъ однако первыхъ въ слѣпотѣ ихъ разсудка, тотъ есть врагъ истины, врагъ отечества, возмутитель и достойной сопреступникъ Емельки Пугачева.

О благочестивые мои сограждане! доколѣ видѣть намъ храмы Божіи, гдѣ мы святое воспріяли крещеніе, гдѣ тѣлеса предковъ нашихъ въ Бозѣ почиваютъ,—доколѣ сіи храмы видѣть намъ оскверняемыми и превращае-

мыми въ конюшни Емелькою Пугачевымъ и его нечестивыми сообщниками; священные сосуды, изъ коихъ пріобщаются правовѣрные тѣла и крови Господа нашего, похищаемые злодѣями и употребляемые на безпутное и мерзостное ихъ піянство; святыя иконы разкалаемыя на дрова для варенія пищи людямъ богомерзкимъ; священниковъ и церкви служителей умерщвляемыхъ лютою смертію? Доколѣ видѣть намъ смерть православныхъ, смерть ближнихъ нашихъ, поруганіе женъ и дѣвицъ и собственное бѣдствіе отъ руки злодѣйской? доколѣ видѣть намъ домы наши разоряемые? Словомъ, доколѣ влачить жизнь бѣдственную, мятежную и позорную, и быти жертвою такого изверга, каковъ есть Емелька Пугачевъ и его злодѣйскіе сообщники?

Но уже насталъ конецъ долготерпѣнію Всевышняго: святая десница его подъемлется на казнь ей противоставшихъ: уже мечъ правосудія помазанницы его великія Екатерины, матери отечества, обнаженъ на преступниковъ, и по заключеніи нынѣ славнаго и полезнаго съ Турками мира, обѣ арміи входятъ спѣшно въ предѣлы отечества, и стекаются со всѣхъ сторонъ на погубленіе бунтовщиковъ, и я, предводитель христоименитыхъ ея воиновъ, во имя Господа Отмстителя невинной крови, стремлюсь на истребленіе злочестивцевъ, мятежниковъ и богопротивниковъ.

При всемъ же томъ, внимая человѣколюбію всемилостивѣйшей нашей государыни, и прежде, нежели силою ввѣреннаго мнѣ войска истребится память злодѣевъ отъ лица земли, увѣщеваю здѣсь въ послѣдній разъ совратившихся отъ пути истиннаго. Раскайтесь, преступники, сопричтитесь паки числу православныхъ, внидите въ повиновеніе Господу, монархинѣ и властямъ, отъ нихъ поставленнымъ; безпримѣрное милосердіе всемилостивѣйшей матери отечества отверзаетъ вамъ сіи многіе пути ко спасенію:

1-е) Находящіеся при немъ злодѣѣ Пугачевѣ, оставя его, да возвращаются съ раскаяніемъ къ губернаторамъ и воеводамъ провинціальныхъ и уѣздныхъ городовъ, откуда они, получа письменные виды о своемъ прощеніи, могутъ итти въ свои жилища.

2-е) Если кому Богъ поможетъ, изловя самого злодѣя Пугачева, привести къ ближнему воинскому или городовому начальнику живаго, тому дается отъ меня въ награжденіе 10,000 рублевъ; и если онъ не въ подушномъ окладѣ, то получитъ при томъ отъ ея императорскаго величества и знатныя отличности и выгоды, какъ себѣ, такъ и всему своему роду, а если находится въ подушномъ окладѣ, то какъ онъ самъ, такъ и потомки его въ роды родовъ свободны будутъ отъ всякихъ государственныхъ податей, поборовъ и рекрутскаго набору. Если же кто можетъ привезти

хотя мертвое тѣло самого злодѣя Пугачева, тотъ получитъ денежное награжденіе 5,000 рублевъ.

3-е) Кто приведетъ живаго, или привезетъ мертваго одного, а еще и паче многихъ изъ его измѣнническихъ старшинъ, или и рядовыхъ бунтовщиковъ, тому также выдано будетъ денежное награжденіе.

4-е) Въ тѣхъ деревняхъ, гдѣ мятежники, забывъ Слово Божіе въ святомъ Евангеліи изреченное: «нѣсть власти, яже не отъ Бога», подговоря крестьянъ и прочихъ людей къ возмущенію противъ помѣщиковъ, приказчиковъ и старостъ, содержатъ сихъ въ оковахъ, или уже и отвезли въ злодѣйскія толпы: если кто зачинщиковъ такого возмущенія переловитъ и представитъ къ военнымъ или городскимъ ближнимъ начальникамъ, тотъ, хотя бы самъ былъ прежде участникомъ въ мятежѣ, за сію услугу будетъ не только прощенъ, но и получитъ денежное награжденіе.

5-е) Убѣгающимъ отъ него злодѣя къ помянутымъ командирамъ съ извѣстіями о его силѣ и о намѣреніяхъ дано будетъ не малое также награжденіе, смотря по важности услуги.

6-е) При такомъ своемъ побѣгѣ подговорившіе съ собою многихъ изъ его толпы сугубо награждены будутъ.

7-е) Холопи и крестьяне, которые сдѣлались ослушны противъ господъ своихъ, и которые хотя и держатъ ихъ донынѣ у себя подъ карауломъ злодѣйскимъ, ежели свободятъ ихъ и придутъ къ ближнимъ командирамъ воинскимъ или гражданскимъ съ повинною, получатъ прощеніе.

8-е) Кто таковыхъ убійцъ, или держателей у себя подъ карауломъ своихъ помѣщиковъ и другихъ всякихъ своихъ начальниковъ, освободя прежде сихъ несчастныхъ изъ ихъ рукъ, приведетъ къ тѣмъ же командирамъ: то потому жъ награжденъ и за вѣрныхъ дѣтей отечества признаны будутъ.

Если же кто и за симъ, самымъ послѣднимъ моимъ увѣщаніемъ останется при немъ злодѣѣ Пугачевѣ, и ему, въ чемъ бы то ни было, будетъ помогать, или же въ селахъ и жилищахъ своихъ продолжать станетъ безпорядки и мятежи противъ помѣщиковъ: то уже таковой врагъ Богу, Церкви и государству никакимъ образомъ отъ лютѣйшей по законамъ смертной казни не избѣгнетъ.

Создатель всего міра Господь, видяй сердце мое, да будетъ посредникомъ между мною и внимающими сему послѣднему увѣщанію въ томъ, что я, по данной мнѣ отъ монархини моей полной мочи, власти, силѣ и увѣренности, все объявляемое мною въ народное извѣстіе непреложно, ненарушимо и свято сохраню и исполню, то есть: пощада, помилованіе и награжденіе послѣдуютъ съ отстающими отъ злодѣя, и я первой буду хода-

таемъ у монаршаго престола о возвращеніи имъ прежней императорской милости, яко и ко всѣмъ Ея вѣрнымъ подданнымъ; но напротивъ того неизбѣжная и лютая казнь не минетъ никоимъ образомъ окаменѣнныхъ ослушниковъ сего увѣщанія.

Отъ архипастырей и всѣхъ духовныхъ властей, испрашиваю, чтобъ повелѣли они священникамъ во всѣхъ епархіяхъ своихъ сіе увѣщаніе мое читать въ церквахъ по окончаніи Божественныя литургіи; а всякимъ воинскимъ и гражданскимъ командирамъ, какого бы званія и въ какихъ мѣстахъ ни были, предписую, по данной мнѣ отъ ея императорскаго величества власти, сіе мое объявленіе вездѣ по приличнымъ мѣстамъ прибить на прочтеніе и услышаніе всѣхъ и каждаго. Учинено на маршѣ со ввѣренными мнѣ отъ августѣйшія монархини моей войсками.

1774 года. Графъ Петръ Панинъ.

196. 19 августа Голицынъ, въ рапортѣ изъ села Канадея, отъ Сызрани верстахъ въ 70 по саратовской дорогѣ, проситъ гр. Панина назначить ему, когда и куда онъ можетъ явиться къ главнокомандующему для обстоятельнаго донесенія. Тутъ же онъ доноситъ, что Мансурову, который слѣдуетъ за Михельсономъ и находится въ 50 верстахъ отъ Саратова, велѣно охранять со стороны Медвѣдицы безопасность Воронежской губерніи и стараться удержать Донскихъ казаковъ въ вѣрности. Въ ордерѣ отъ 24 августа Панинъ называетъ Голицына: «надежнѣйшій мой содѣйственникъ по извлеченію нашего отечества отъ столь поразительныхъ его уязвленій».

Довольно любопытно содержаніе ордера Панина Голицыну отъ 27 августа, изъ Шацка. Онъ выражаетъ нетерпѣніе, удивляясь, что передовой корпусъ такъ долго не можетъ разбить Пугачева («можете сами всечувствовать, сколь увеличился теперь камень на моемъ сердцѣ»), и боится, чтобы положеніе дѣлъ еще не ухудшилось, особенно чтобъ не измѣнили Донскіе казаки, и велитъ ускорить движеніе какъ Мансурову, такъ и самому Голицыну...

Облегчаюсь теперь одною надеждою, не можетъ ли хотя г. генералъ-поручикъ Суворовъ злодѣевъ теперь умноженное сонмище совершенно разбить и тѣмъ перемѣнить теперешнее наше положеніе въ лучшее. Между тѣмъ однакожъ рекомендую вашему сіятельству, какъ собственно самимъ,

такъ и генералъ-майору Мансурову... изъ тѣхъ городовъ и другихъ селеній, которые вообще бунтовали, а особливо подымали руки свои на воеводъ и другихъ коронныхъ начальниковъ, собирая въ наказаніе хотя бъ до половины изъ наличнаго скота рогатаго и мелкаго, отгонять къ самому передовому корпусу и въ вашемъ деташементѣ рядовыхъ обыкновенною мясною порціею довольствовать.

Изъ допросовъ пойманныхъ сообщниковъ Пугачева оказывалось, что Пугачевъ все еще не оставлялъ намѣренія итти на Москву.

198. Копія съ рапорта Державина Павлу Потемкину объ экспедиціи подъ Петровскъ была препровождена кн. Голицынымъ къ Панину при рапортѣ отъ 9 августа, въ началѣ котораго говорилось:

Вы изволите усмотрѣть, что саратовскій комендантъ чинитъ отъ недоразумѣнія своего остановку тамошнему народу, старающемуся объ огражденіи себя отъ злодѣя. Я по такому противному его поступку осмѣлился предложить генералу Мансурову, такъ какъ главнѣйшему изъ преслѣдующихъ въ оной странѣ злодѣя деташементныхъ начальниковъ предводителю, дабы онъ, достигнувъ до Саратова, если и въ самомъ дѣлѣ усмотритъ въ помянутомъ комендантѣ къ должности его неспособность, въ такомъ бы случаѣ перемѣнилъ его достойнымъ начальникомъ. Я уповаю, что измѣнникъ не осмѣлится учинить покушенія на сей городъ, какъ снабженный довольнымъ числомъ гарнизона, будучи онъ, сверхъ сего для него важнаго препятствія, и съ тылу преслѣдуетъ деташементами подполковника Муфеля и секундъ-майора Меллина, а сверхъ того и генералъ Мансуровъ, который находится теперь въ Сызрани, конечно постарается его къ тому не допустить, слѣдовательно и не чаю, чтобъ могъ онъ обратно за рѣку Волгу переправиться, а болѣе полагаю, что движенія его будутъ стремиться къ Дону или къ сторонѣ Астрахани. (Далѣе въ этомъ же рапортѣ замѣчено:) По кончинѣ губернатора фонъ-Бранта должность его отправляютъ члены губернской канцеляріи.

199. «Сказка» Сапожникова.

Посланный отъ астраханскаго губернатора въ первый департаментъ сената саратовскаго баталіона капитанъ Иванъ Сапожниковъ, остановленный въ Коломнѣ карантиннымъ[1] гвардіи офицеромъ и отправленный

[1] Устроенные по поводу чумы 1770 года карантины еще не вездѣ были уничтожены.

настигать на маршу генерала и кавалера графа Панина, будучи спрошенъ о взятьѣ Саратова, отвѣтствовалъ:

Саратовской комендантъ, полковникъ Бошнякъ, извѣстясь о приближеніи Пугачева со многочисленнымъ своимъ скопищемъ изъ Петровска къ Саратову, послалъ обстоятельнѣе о томъ развѣдать 80 Донскихъ казаковъ, которые, достигнувъ злодѣя за 20 верстъ до сего города, ему предалися, кромѣ одного ихъ есаула, ушедшаго со увѣдомленіемъ о таковой измѣнѣ къ г. Бошняку.

Комендантъ тотчасъ началъ пріуготовляться къ оборонѣ, вывезъ на встрѣчу злодѣевъ 10 своихъ пушекъ, построилъ въ боевой порядокъ всѣхъ воинскихъ людей по валу, по обѣимъ сторонамъ Московскихъ воротъ, а казаковъ и саратовскихъ жителей, вооруживъ ихъ чѣмъ только могъ, протянулъ отъ праваго фланга до буерака.

Предъ полуднемъ показалися злодѣи на московской дорогѣ. Одна ихъ половина остановилася при зимовьѣ Казарихина, отъ города верстахъ въ трехъ, а другая потянулася къ Соколовой горѣ, на которой потомъ и расположилась, уставя рядомъ свои пушки.

Городское купечество отправило тогда къ Пугачеву двухъ своихъ собратій, изъ которыхъ одинъ отпущенъ обратно въ городъ, а другой чрезъ часъ времени привезъ отъ злодѣя указъ коменданту, разодравшему оный, не читая, въ мелкія части.

Скоро послѣ того начали злодѣи стрѣлять изъ осьми пушекъ, изъ которыхъ только одна къ намъ доставала; по десятомъ выстрѣлѣ побѣжали всѣ саратовскіе жители, и съ оружіемъ своимъ, въ толпу. Скоро послѣдовали имъ въ томъ Саратовскіе и прочіе казаки; къ защищенію же города остались только артиллерійская команда въ 300 человѣкахъ и баталіонныхъ солдатъ 170. Они окинули ее рогатками. Человѣкъ до 3000 злодѣевъ, поскакавъ съ великимъ крикомъ съ Соколовой горы и къ Царицынскимъ воротамъ, ворвалися въ городъ; помѣшкавъ въ немъ немного, привезли свои пушки и поставили ихъ противу оградившихся рогатками. Начался съ обоихъ сторонъ пушечный огонь и происходилъ съ часъ времени. А потомъ вся артиллерійская команда, со всѣми своими офицерами поднявшися, измѣнила и ушла въ толпу.

Съ нами остались только майоръ Симанжинъ (т. е. *Семанжъ*) и капитанъ Елчаниновъ (*Елчинъ*) съ Саратовскимъ баталіономъ, которой однакожъ, подъ предвожденіемъ своего майора Салманова, скоро послѣ того насъ предалъ и, откинувъ рогатки, ушелъ къ Пугачеву.

Комендантъ, видя таковую крайность, началъ уговаривать солдатъ; увѣщанія его послушались 28 человѣкъ рядовыхъ и 25 человѣкъ штабъ-

и оберъ-офицеровъ, съ которыми онъ, бросясь въ тылъ измѣнникамъ, отнялъ у нихъ два знамя. Пугачевцы между тѣмъ непрестанно кричали намъ: сдайтеся. А какъ не можно уже намъ стало далѣе выдерживать злодѣйскаго огня, то, склонивъ мы наконецъ коменданта, пошли съ ружьемъ въ рукахъ сквозь самую злодѣйскую толпу, пробились и вышли благополучно къ церкви Ильи Пророка, что при Волгѣ, въ Дресвянскіе тальниковые кусты, потерявъ только одного капитана Тагаева и одного солдата. Вывезли мы при томъ на четырехъ лошадяхъ два артиллерійскіе ящика съ зарядами, которые за крайнею нашею усталостію тутъ и бросили, высыпавъ прежде на песокъ, и съ нимъ смѣшавъ порохъ, а лошадей взявъ съ собою, маршировали внизъ по Волгѣ до деревни Несметаевки, отъ Саратова въ 35 верстахъ. Тамъ мы сѣли на лодку и приплыли въ село Щербаково во 120 верстахъ отъ Саратова, откуда посланъ я въ Астрахань, а изъ Астрахани скоро потомъ въ сенатъ отправленъ. Капитанъ Иванъ Сапожниковъ руку приложилъ. Августа 25 числа 1774 года. Село Ухолово.

202. Извѣщаніе (sic) ея императорскаго величества всемилостивѣйшія государыни Екатерины Вторыя, императрицы и самодержицы всероссійскія, отъ генерала и кавалера графа Петра Панина, опредѣленнаго и уполномоченнаго отъ ея императорскаго величества къ пресѣченію мятежа.

Симъ каждый увѣдомляется:

Несомнѣнно всякому обитающему въ Россіи уже извѣстно о причиненныхъ злодѣяніяхъ бѣглаго съ Дону казака Емельки Пугачева, подъ самозванствомъ въ имени давно уже скончавшагося императора Петра Третьяго, на истребленіе котораго со возженными отъ него бунтами, всемилостивѣйше отъ ея императорскаго величества мнѣ препоручено главное начальство надъ всѣми отряженными къ тому намѣренію войсками. А какъ Божіимъ Промысломъ, благославляющимъ всѣ дѣянія нашей августѣйшей великой императрицы, высочайшимъ ея величества счастіемъ, вѣрностію, неутомленными трудами и храбростію врученныхъ мнѣ войскъ, сей государственной врагъ, самозванецъ и измѣнникъ Пугачевъ, со всею его бунтовщичьею толпою, минувшаго августа 25 числа, не только разбитъ на голову между Царицыномъ и Чернымъ Яромъ, и принужденъ былъ съ малымъ весьма числомъ своихъ присныхъ наперсниковъ броситься ко исканію еще спасенія своей проклятой жизни въ саратовскія степи; но и тамъ отъ преслѣдующихъ нашихъ неутомленныхъ воиновъ и истинныхъ сыновъ отечества принужденъ былъ, сентября 14 числа, при рѣчкахъ Узени, впасть

въ ихъ руки, и теперь окованной подъ стражею отъ меня отряженною, содержится и везется къ полученію за его беззаконія и злодѣянія заслуженной кары отъ правосуднаго престола благополучно владѣемаго нашею законною великою государынею, каяся самъ, какъ въ своихъ проклятыхъ окаянствахъ, такъ и въ томъ, что онъ истинной казакъ донской Емельянъ Пугачевъ, бѣглой и воспріявшій самозванство имени императора Петра Третьяго, для бунтовщичьяго своего токмо злонамѣренія. Я симъ о томъ извѣщаю, дабы каждой обитающій въ Россіи, спознавъ сію истину во всей точности, не только никогда не впадалъ въ какія-либо поползновенія по происходимымъ объ ономъ разглашеніямъ, но чтобы каждый, по долгу вѣрности по владѣющей своей государынѣ и къ отечеству, всякаго иногда о томъ вредно разглашающаго, или, спознавши укрывающихся изъ сообщниковъ сего государственнаго бунтовщика, ловя представлялъ къ начальствамъ, яко сущихъ измѣнниковъ и враговъ всей имперіи, съ тѣмъ что кто поползнется разглашеніямъ о семъ искорененномъ уже самозванцѣ и бунтовщикѣ инако вѣрить, нежели здѣсь самая истина о немъ объявляется, или кто дастъ у себя укрывательство сообщникамъ онаго самозванца, или же, вѣдая, гдѣ нѣкоторые, можетъ-быть, малые остатки изъ разсыпавшихся пристаютъ и о томъ не объявитъ, тотъ каждой будетъ признанъ въ равномъ противу государства злодѣяніи, какъ самъ бунтовщикъ, и будетъ оружіемъ ея императорскаго величества безъ всякой пощады до самаго его истребленія, или до поимки къ заслуженной казни, по строгости всѣхъ государственныхъ законовъ, гонимъ и преслѣдованъ.

Оканчиваю сіе извѣщаніе всеусерднымъ моимъ желаніемъ, дабы возстановляемое нынѣ вожделѣнное спокойствіе внутри страдавшихъ отъ проклятаго изверга Пугачева губерніяхъ утверждалося день отъ дня болѣе и болѣе, и обновилось бы паки для всѣхъ безъ исключенія вѣрныхъ Россіанъ, подъ мудрою и кроткою державою великія нашея самодержицы, совершеннѣйшее, какое токмо быть можетъ, всеобщее благоденствіе въ роды и роды. Дано на маршѣ 1774 года сентября 25 числа.

Графъ Петръ Панинъ.

203. Рапортъ Суворова графу П. И. Панину, 9 сентября 1774 г. (Лагерь въ степи при рѣкѣ Еруслапѣ) [1].

Продолжая маршъ мой, прибылъ наконецъ къ рѣкѣ Еруслапъ, куда

[1] Объ этомъ рапортѣ не упоминается въ статьѣ Д. Г. Анучина: «Участіе Суворова въ усмиреніи Пугачевщины» (*Русск. Вѣстн.* 1868, № 11). Его нѣтъ и въ моихъ «Матеріалахъ для исторіи Пугачевскаго бунта» (*Записки Академіи Наукъ*, т. xxv, прилож. № 4).

и деташаментъ за усталью лошадей послѣ полуночи пришелъ, считая отъ Николаевской слободы 40 верстъ, но до 50 будетъ. Здѣсь получилъ я отъ генерала-аудитора лейтенанта Савельева изъ Саратова рапортъ, въ которомъ доноситъ мнѣ, что прибывшіе въ Покровскую слободу полковникъ Иловайскій и яицкій старшина Бородинъ—получивъ отъ Савельева подкрѣпленіе тремя пушками, людьми и провіантомъ, — выступая изготовились сего 6-го числа къ преслѣдованію разбойника Емельки Пугачева, который, по извѣстіямъ, бѣжитъ на рѣчки Узени. А господинъ де поручикъ лейбъ-гвардіи Державинъ при рѣкѣ Караманѣ Киргизцевъ разбилъ. По объявленіи ордера, посланнаго г. поручику Роговскому, въ коемъ увѣдомляя его, даетъ знать, что Пугачевъ шатается по степу съ малыми людьми, и что видѣли на Маломъ Караманѣ нѣкоторое число его малое, для чего бъ и онъ г. Роговской поспѣшно слѣдовалъ въ колонію Раскаты, гдѣ и разстановилъ патруль, самъ же г. Державинъ уставясь, отрядилъ 120 человѣкъ преслѣдовать видимыхъ людей на Караманѣ до Иргиза.

Кн. Голицынъ увѣдомилъ Савельева, что 7 числа онъ будетъ въ селѣ Сосновкѣ на луговой сторонѣ близъ Волги.

Выступая отсель (писалъ онъ), послалъ я повелѣніе къ гг. полковнику Михельсону и полковнику, царицынскому коменданту Цыплетеву, чтобъ они къ озеру Элтону послали побольше партій, для того дабы разбитый Пугачевъ, случаемъ оборотясь, не прорвался противъ стороны Царицына.

204. Императрица въ запискѣ къ Потемкину, такъ отозвалась о дѣятельности Суворова при усмиреніи пугачевскаго бунта: «Павелъ правъ, Суворовъ тутъ участія не имѣлъ, какъ томясь и пріѣхавъ по окончаніи дракъ и поимкѣ злодѣя».

210. Вотъ, съ нѣкоторыми сокращеніями, рапортъ Бошняка отъ 12 сентября 1774 г., написанный имъ въ отвѣтъ на запросъ Кречетникова о саратовскихъ событіяхъ и поданный этому начальнику лично, по пріѣздѣ Бошняка въ Саратовъ [1].

Отъ 15 іюля Кречетниковъ писалъ ему изъ Ветлянцкой станицы о принятіи предосторожностей. Въ слѣдствіе того Бошнякъ писалъ въ опекунскую контору, чтобы она

[1] На время своего отсутствія, Бошнякъ 27 августа отправилъ въ Саратовъ, для исполненія комендантской должности, премьеръ-майора Зоргера. Бошнякъ возвратился въ Саратовъ 7 октября 1774 г.

прислала для разъѣздовъ сколько заблагоразсудитъ казаковъ, на что, продолжаетъ онъ, я «получилъ указъ, чтобъ и оставшихъ изъ команды конторской на луговой сторонѣ у прапорщика Уланова 30 человѣкъ Донскихъ казаковъ, взявъ въ самой крайней скорости, оттуда прислалъ бы въ опекунскую контору... А по прибытіи въ Саратовъ (изъ-подъ Петровска) тотъ поручикъ Державинъ, ночевавъ уѣхалъ, куда не знаю; а на другой день, т. е. 6 числа августа, пришелъ ко мнѣ пополуночи около 9 часу артиллеріи майоръ Семанжъ и объявилъ, что г. статскій сов. Лодыжинскій изъ Саратова уѣхалъ, а ему приказалъ съ командою явиться у меня». Пугачевъ, разсказываетъ онъ далѣе, остановился верстахъ въ трехъ отъ Саратова. Послѣ передачи казаковъ толпа приблизилась къ городу и разговаривала съ казаками. Бошнякъ приказалъ Семанжу выстрѣлить изъ пушекъ картечью: «тогда обыватели всѣ, а паче бывшій до того бургомистромъ купецъ Матвѣй Протопоповъ съ азартомъ, что я тѣмъ выстрѣломъ потерялъ у нихъ первостатейнаго купца Кобякова (отправившагося ранѣе въ толпу Пугачева) и для чего я напередъ приказалъ палить». Однако Кобяковъ благополучно возвратился съ указомъ Пугачева, который Бошнякъ изорвалъ и растопталъ.

Но обыватели сказали мнѣ, что они драться съ тѣмъ тираномъ не намѣрены; послѣ чего Пугачевъ, вошедъ на вершину горы (кою, по малости команды, занять мнѣ не кѣмъ было), поставя пушки, началъ свою пальбу въ укрѣпленіе (отъ которой всѣ разошлись); почему и съ нашей стороны открыта была въ половинѣ второго часа пальба и продолжалась до 6-ти часовъ; только отъ той пальбы никого убито не было, кромѣ одного фузелера. Пугачевъ до того доведенъ былъ, что двѣ его батареи почти взяты были и совершенно бъ разбитъ и отогнанъ былъ, если бы вся артиллерійская команда, триста человѣкъ, брося свои ружья, къ измѣннику не отдались, а злодѣй въ то время, спустя съ горы всѣ свои мерзкія толпы, съ великимъ крикомъ и кидаясь въ разныя стороны, въ намѣреніи меня въ томъ укрѣпленіи со всѣхъ сторонъ остановить, но я, видя измѣнническій поступокъ артиллеристовъ и хотя знамена саратовскаго баталіона спасти, принялъ послѣднее средство чрезъ всѣ тѣ толпы ретирадою итти, и какъ лишь изъ укрѣпленія приказалъ баталіонному

командиру секундъ-майору Салманову, сдѣлавъ каре, баталіону итти, то онъ, отворотясь, съ большимъ числомъ воинскихъ служителей передался, оставя меня въ 59 человѣкахъ, съ коими я принужденъ былъ, вышедъ за укрѣпленіе, итти противу всей той злодѣйской толпы; но съ крайнимъ соболѣзнованіемъ увидѣлъ, что всѣ тѣ толпы и съ ними соединившіеся измѣнники по насъ начали пальбу производить со всѣхъ сторонъ какъ изъ пушекъ, такъ и изъ ружей; но Пугачевъ вездѣ отражаемъ былъ и верстъ шесть за нами слѣдовалъ, но заставшая уже ночь его остановила.

Въ рапортѣ майора Семанжа Лодыжинскому, отъ 11 августа изъ Царицына, о нападеніи Пугачева на Саратовъ (изъ котораго главныя свѣдѣнія включены мною въ текстъ біографіи Державина), относительно отступленія подъ начальствомъ Бошняка говорится слѣдующее:

Послѣ того какъ отступленіе сперва было прервано измѣною Салманова, «мы обще съ капитаномъ Елчинымъ, двумя сержантами и шестью фузелерами примкнувъ съ г. полковникомъ и комендантомъ Бошнякомъ, съ его штабъ- оберъ- и унтеръ-офицеры и солдаты, съ немалымъ усильствомъ противъ окружавшей насъ злодѣйской толпы изъ ружей отстрѣливаясь, сохраняя Саратовскаго баталіона знамена, ретировались верстъ шесть по рѣкѣ Волгѣ въ займища, гдѣ благополучно отражаясь стрѣльбою отъ окружающаго и стрѣляющаго какъ изъ мелкаго ружья, такъ и пушекъ злодѣя, прошли до рѣки Волги и сѣвъ въ суда доѣхали до сего мѣста благополучно; забранныя же со мною къ ретирадѣ двѣ пушки и ящики, за много бывшими въ переходѣ буераками, лѣсомъ и кочкарникомъ, остались въ завладѣніи у злодѣя.

215*. Отношеніе Кречетникова къ гр. Панину лучше всего видно изъ письма, часть котораго приведена мною въ текстѣ біографіи Державина на стр. 201. Сообщаю здѣсь это письмо цѣликомъ:

Сіятельнѣйшій графъ, милостивый государь Петръ Ивановичь. Съ неописаннымъ обрадованіемъ получилъ я указъ, что ваше сіятельство приняли на себя успокоеніе внутренняго отечественнаго бѣдствія. Я спѣшилъ отправить вамъ свѣдѣніе о моемъ состояніи, но пресѣченіе проѣзда мнѣ препятствовало, а теперь имѣю честь донести: Саратовъ злодѣями взятъ и разоренъ не иначе какъ по предательству купцовъ и на остатокъ гарнизоннаго майора Салманова и артиллерійской команды, кои всѣ добровольно изъ фрунта къ нему ушли; сей богомерзкой измѣнѣ

спомоществовало несогласіе опекунской конторы главнаго судьи статскаго совѣтника Лодыжинскаго съ комендантомъ полковникомъ Бошнякомъ, коему заблаговременно отъ меня наставленіе дано было, чтобъ онъ взялъ всѣ воинскія команды въ свое распоряженіе, но Лодыжинскій и съ нимъ нѣтреный человѣкъ гвардіи поручикъ Державинъ того не сдѣлали и сбирались его арестовать, а потомъ сбирали на совѣтъ купцовъ и гарнизонныхъ штабъ-офицеровъ противъ коменданта и тѣмъ его ослабили и укрѣпленія никакого не сдѣлали, а какъ самое зло настало и злодѣй пришелъ, то въ тотъ самый день коменданту команду отдали, а сами, Лодыжинскій въ Царицынъ, а Державинъ на Яикъ поѣхали; итакъ люди, возмутясь, въ толь непростительное зло впали и таковые плоды отъ разныхъ командъ неподчиненныхъ одинъ другому (sic) послѣдовали. Напротивъ того Царицынъ, будучи моими наставленіями снабженъ какъ и первой, но только слѣдуя имъ, такъ удержался, что нетерпимаго злодѣя побивъ, отбилъ и не было не только убитаго, ниже раненаго въ городѣ.

Наконецъ 25 сего мѣсяца пришедшими войсками злодѣй разбитъ и переправляется чрезъ Волгу на луговую сторону. Я получа вчера о семъ извѣстіе, вчерашній же день отправилъ легкую полевую команду, подкрѣпя ее 200 изъ гарнизону пѣхоты, 450 легкихъ разныхъ войскъ, какихъ только набрать могъ, послалъ въ Красной Яръ, приказавъ итти злодѣю на встрѣчу, а сзади отъ Чернаго Яру велѣлъ полковнику князю Дондукову съ калмыцкими войсками гнаться по слѣдамъ его, чтобъ поймать самого совокупными силами. Итакъ, донеся вашему сіятельству все сдѣланное мною, буду ожидать милостивой вашей апробаціи, кою я во вѣкъ мой почиталъ и почитать не престану. А заключу тѣмъ, какъ предъ Богомъ стать, что я живу дѣйствительно не имѣя себѣ помощника ни въ какихъ дѣлахъ, ни въ военныхъ ни въ гражданскихъ, ибо товарищи мои оба обязаны рыбными промыслами, такъ у нихъ торги въ головѣ, а оберъ-комендантъ только кромѣ Астрахани ничего не знаетъ и нигдѣ не служивалъ, такъ и понятія ему взять негдѣ, и истинно, м. г., о всякомъ натрошѣ долженъ самъ приказывать, не только что-либо сдѣлать.

Въ заключеніе же со всенскреннимъ почитаніемъ пребываю вашего сіятельства м-го г-ря всенижайшій слуга

Петръ Кречетниковъ.

Ч. 28 августа 1774 г. Астрахань.

216. До своей поѣздки въ Симбирскъ къ графу Панину, Бошнякъ отправилъ къ нему слѣдующій рапортъ отъ 11 октября 1774 года:

Сколь скоро я отъ его превосходительства г. генералъ-майора и кавалера и астраханскаго губернатора Петра Никитича Кречетникова пущенный изъ Ветлеицкой станицы отъ 15 іюля ордеръ о принятіи мнѣ предосторожности и для присмотра воровскихъ и злодѣйскихъ партій имѣть за Волгою рѣкою разъѣзды по тѣмъ самымъ мѣстамъ, да и всѣ предостереженія возобновить бы и продолжать на такомъ же основаніи какъ отъ его превосходительства и въ прошломъ 773 году въ ордерахъ предписано, а потому бъ по недостатку въ разъѣздъ истребовалъ бы я какъ отъ Низовой соляной, такъ и отъ Опекунской конторы казаковъ получилъ, то писалъ я въ Опекунскую контору, дабы она прислала для столь нужныхъ разъѣздовъ сколько заблагоразсудитъ реченныхъ казаковъ, на что изъ оной конторы и получилъ указъ, чтобъ я и оставшихъ изъ команды конторской на луговой сторонѣ у прапорщика Уланова тридцать человѣкъ Донскихъ казаковъ взявъ, въ самой крайней скорости оттуда прислалъ бы въ Опекунскую контору.

А по дошедшимъ многимъ извѣстіямъ, что тиранъ Пугачевъ съ своими толпами вошелъ уже въ Пензу, то я ѣздилъ въ Опекунскую контору, для удобнѣйшаго (ко укрѣпленію около всего саратовскаго селенія) совѣта, гдѣ предложено было той конторы отъ члена г. статскаго совѣтника Лодыжинскаго, чтобъ во-первыхъ укрѣпить вѣдомства той конторы провіантскіе магазейны, къ чему я и согласовался въ томъ разсужденіи, дабы казенное имущество беззакрытно оставаться не могло, въ чаяніи притомъ, что какъ тѣ магазейны укрѣпятся, то неминуемо оная контора свое вспомоществованіе подастъ и во укрѣпленіи около всего саратовскаго селенія, но противное тому вовсе увидѣлъ я изъ присылаемыхъ ко мнѣ отъ оной конторы указовъ, въ коихъ писала та контора, чтобъ въ томъ ихъ, около колонистскихъ казармъ и провіантскихъ магазейновъ начатомъ укрѣпленіи, во время тиранова къ Саратову прихода, всѣ обыватели съ ихъ имѣніями туда бѣжали искать своего спасенія. Я, видя сколь оное укрѣпленіе неудобно есть, по причинѣ сей: стало оно во-первыхъ одаль всего городскаго селенія и въ боку, во-вторыхъ и мѣстоположеніе свое имѣетъ въ ямѣ, а паче неудобность видѣлась сія какъ я будучи въ Саратовѣ комендантомъ и мнѣ слѣдуетъ защищать городъ и когда сохраненъ будетъ, то бъ и ихъ опекунскія казармы сохранены были, да къ тому ихъ укрѣпленію и его превосходительство согласоваться не изволилъ, то писалъ я неоднократно во оную контору, чтобъ она только укрѣпила тѣ магазейны, а для сохраненія всего вышеписаннаго, такожъ и гражданъ со имѣніемъ, возобновить прежній городской валъ, сдѣлавъ снаружи кругомъ глубокій ровъ внутри съ палисадомъ, а за рвомъ со внѣшней сто-

роны окидать рогатками, подѣлавъ въ пристойныхъ мѣстахъ бутарей; а потомъ требовалъ и о присылкѣ офицера для приведенія вѣдомства моего въ порядокъ пушекъ, однако и на всѣ мои представленія ничего не послѣдовало, какъ то:

Получа я отъ его превосходительства отъ 24 числа іюля ордеръ, коимъ повелѣть изволилъ, чтобъ я истребовалъ всѣхъ состоящихъ при Опекунской и Соляной конторахъ казаковъ, также бы и артиллерійскую вѣдомства ея команду съ ея орудіями въ вѣдомство свое, то представлялъ я во оную контору, однако и на то ничего отъ той конторы не было учинено, какъ только минувшаго августа 1 числа призванъ я былъ той конторы г. статскимъ совѣтникомъ Лодыжинскимъ и гвардіи поручикомъ Державинымъ не для иного чего, а единственно къ склоненію меня, по обстоящей отъ извѣстнаго злодѣйскаго происшествія опасности, чтобъ я согласился сдѣлать земляное укрѣпленіе въ томъ мѣстѣ, гдѣ отъ оной конторы начато, а не кругъ всего города, на что во-первыхъ посланнымъ отъ меня въ ту контору мнѣніемъ представлено было, что укрѣпить провіантскіе магазейны неотмѣнно должно, къ которому укрѣпленію и изъ обывателей взять, а для города принадлежащимъ образомъ укрѣпить какое-нибудь полезное мѣсто, чтобъ оное было впереди всего Саратовскаго селенія, а не въ жилѣ, дабы тѣмъ удобнѣе совокупными силами городъ спасти можно было; во-вторыхъ паки и о томъ чтобъ оная контора, по силѣ полученнаго мною отъ его превосходительства ордера, собравъ всѣхъ воинскихъ служителей и казаковъ, отдала въ мою команду, такожъ и по силѣ требованіевъ моихъ, къ городскимъ пушкамъ артиллерійскихъ служителей до двадцати человѣкъ прислала, да и лагерь бы артиллерійской по неудобности съ прежняго мѣста (который стоитъ въ боку) перевесть и расположить предъ самымъ городомъ близь каменной часовни, гдѣ и воды довольно, дабы въ случаѣ злодѣйскаго нападенія совокупными силами отъ города его отразить, а послѣ того по зву онаго г. поручика Державина ѣздилъ я въ ту опекунскую контору и словесно объ ономъ же совѣтъ мой предлагалъ, но токмо мнѣніе мое не приняли, а между тѣмъ въ происшедшихъ спорахъ оный г. статскій совѣтникъ и бывшіе въ томъ собраніи, а паче г. поручикъ Державинъ, всячески меня ругали и весьма безчестными словами поносили, и намѣрялся онъ Державинъ меня, яко совсѣмъ по ихъ мнѣнію осужденнаго, арестовать, а какъ я тому г. статскому совѣтнику Лодыжинскому паки про полученный мною отъ его превосходительства ордеръ напомянулъ, дабы онъ исполнилъ, то онъ мнѣ на то сказалъ, что хотя де онъ тотъ ордеръ и читалъ, но не помнитъ, да и контора де у губернатора не подъ властію,

а при томъ чрезъ баталіоннаго секундъ-майора Бутыркина и другіе майоры, яко то баталіонный командиръ Салмановъ, премьеръ-майоръ Зоргеръ, секундъ-майоры Быковъ и Тимонинъ, безъ вѣдома моего призываны были, а единственно по приглашенію помянутаго майора Бутыркина, который тѣмъ майорамъ сказывалъ, будто я имъ приказалъ въ ту контору быть, кои въ той конторѣ учиненной приговоръ, неподписанной мною, и подписали, и на другой день съ того опредѣленія прислали ко мнѣ при указѣ копію, съ котораго у сего, такожъ и какія я отъ того Державина сообщенія, отъ г. статскаго совѣтника Лодыжинскаго партикулярныя письма и о дву сортахъ комендантовъ получилъ, то со оныхъ для усмотрѣнія вашему высокографскому сіятельству точныя копіи у сего представляю, а казаковъ и артиллерійскихъ служителей, въ силу повелѣнія его превосходительства, въ команду мою отъ оной конторы никого дано не было.

А іюля въ 25 день получилъ я, чрезъ нарочно посланнаго отъ себя, изъ Казани г. генералъ-поручика и кавалера князя Щербатова на посланный отъ меня рапортъ въ резолюцію ордеръ, коимъ онъ увѣдомлялъ, что извѣстный государственный злодѣй и бунтовщикъ Пугачевъ, съ собранною имъ сволочью приближась къ Казани 12 іюля, нѣкоторымъ селеніямъ учинилъ пожогъ, однакожъ тогожъ числа и на другой день поутру прибывшимъ съ подполковникомъ Михельсономъ деташаментомъ пораженъ, а 15 въ конецъ разбитъ и съ малымъ числомъ отъ преслѣдующихъ войскъ перелѣзъ черезъ Волгу противъ Кокшайска и пробирается около Суры къ Курмышу и Ядрину, гдѣ за нимъ гонится секундъ-майоръ графъ Меллинъ, городу жъ Саратову опасности быть не можетъ, потому что отъ стороны Симбирска и Самары приказалъ онъ обратить для перехваченія сего изверга стоящія тамъ войски, а особливо сызранскому посту накрѣпко подтвердилъ взирать на бѣгущаго злодѣя и всемѣрно стараться путь ему пресѣкать и истребить.

А августа 1 числа реченный комиссіонеръ, гвардіи господинъ поручикъ Державинъ, въ саратовской магистратъ вошедъ, подалъ свое предложеніе, чтобъ всѣ обыватели, не оставляя ни одной души, были (*призваны?*) къ дѣланію укрѣпленія, и какъ нѣкоторые изъ саратовскихъ купцовъ къ тому учиненному въ опекунской конторѣ опредѣленію подписались, то и начатому около всего селенія укрѣпленію для рытья вала отъ всѣхъ купцовъ и рабочихъ людей дано не было; отосланы были всѣ въ Опекунскую контору.

Какъ же дѣйствительное я извѣстіе получилъ, что истинный врагъ отечества и тиранъ Пугачевъ съ своими толпами вошелъ уже въ городъ Петровскъ (ибо воевода того города въ Саратовъ прибылъ), то 5 числа августа, собравъ я всѣхъ съ ненужныхъ карауловъ саратовскаго бата-

ліона военно-служителей, сколько за дальною раскомандировкою набраться могло, такожъ саратовскихъ казаковъ, вышедшихъ въ сдѣланный прежде сего предъ саратовскимъ селеніемъ валъ, расположился обставя въ пристойныхъ мѣстахъ сдѣланными рогатками, то вышепомянутой гвардіи г. поручикъ Державинъ, взявъ съ собою еще того августа 4 числа отъ опекунской конторы всѣхъ Донскихъ казаковъ, и съ ними поѣхалъ въ Петровскъ для забранія пороху и пушекъ, гдѣ тѣ всѣ Донскіе казаки, не доѣзжая еще до города Петровска, съ повстрѣчавшеюся разбойническою кучею соединились, а Державинъ принужденъ былъ съ двумя казаками въ Саратовъ возвратиться, а по прибытіи въ Саратовъ, тотъ поручикъ Державинъ ночевавъ, уѣхалъ, а куды не знаю, почему я и приказалъ вѣдомства воеводскаго всю денеждую казну и нужныя дѣла на судно погрузить и приказныхъ служителей съ штатною командою посадить, поручаладъ всѣмъ онымъ команду воеводскому товарищу Телегину и штатной команды подпоручику Алексѣеву внизъ отправиться.

А на другой день, то есть 6 числа августа, пришедъ ко мнѣ, пополуночи около 9 часа, артиллеріи г. майоръ Семанжа, что г. статской совѣтникъ Лодыжинской изъ Саратова уѣхалъ, а ему приказалъ съ командою явиться у меня, коему я и велѣлъ съ командою расположиться гдѣ баталіонные стояли, которой по тому со всею своею командою и расположился. А какъ злодѣй Пугачовъ съ своими разбойническими толпами пришелъ къ Саратову и остановился верстахъ въ трехъ и переднія кучи приближились, то и я выслалъ противу тѣхъ злодѣевъ на сраженіе Саратовскихъ казаковъ, съ тѣмъ чтобъ оные ту толпу разбить и языка поймать могли, но оные хотя и сдѣлали тотъ видъ, что поскакали противъ тѣхъ непріятелей, но по приближеніи съ ними никакого супротивленія равнымъ образомъ и съ непріятельской стороны не было, а токмо въ однихъ переговорахъ обращались, а саратовскіе обыватели, имѣя, какъ видно, издавна къ нему вѣроломному злодѣю и тирану свое доброхотство, безъ вѣдома моего послали купца Кобякова для бездѣльническихъ съ нимъ переговоровъ, послѣ чего вскорѣ усмотрѣлъ я и пришедшую толпу къ самому почти укрѣпленію и разговаривающую съ казаками, по которой я и приказалъ артиллеріи г. майору Семанжѣ изъ пушки картечами выстрѣлить (что имъ и учинено было), но какой же я неожидаемой отъ саратовскихъ обывателей послѣ того выстрѣла отзывъ видѣлъ, говорили они мнѣ всѣ, а паче бывшей до того случая бургомистръ купецъ Матвѣй Протопоповъ и другіе, о которыхъ тотъ купецъ Протопоповъ показать можетъ, съ азартомъ, что я тѣмъ выстрѣломъ потерялъ у нихъ первостатейнаго и посланнаго отъ нихъ къ тирану Пугачеву купца Кобякова.

Оказывая при томъ видъ самой измѣнической, и хотя я спрашивалъ ихъ, что для чего они самовольно къ тому злодѣю отважились послать и они на то ничего мнѣ не отвѣтствуя, а только то одно повторили, что я выстрѣломъ потерялъ у нихъ купца и для чего я напередъ приказалъ палить; но каковымъ видимымъ отъ тѣхъ саратовскихъ обывателей измѣнническимъ обстоятельствамъ, нечего мнѣ было въ то время съ ними иного дѣлать какъ только примѣчать одни ихъ вдаль злодѣйскія намѣренія, а между тѣмъ и тотъ посланной отъ нихъ купецъ Кобяковъ во укрѣпленіе возвратясь, привезъ мерзкій запечатанный указъ, который я взялъ отъ него и всенародно изорвалъ и ногами топталъ, а его тотчасъ приказалъ арестовать (которой и былъ арестованъ). Но какъ всѣ чины и люди приступя ко мнѣ и начали усильно просить, чтобъ его отъ того освободить, почему, я видя въ томъ ихъ противленія и опасаясь чтобъ тѣмъ не привесть ихъ въ вящее замѣшательство и злобу отъ того, освободилъ, упрекая имъ, что они измѣнническиі дѣлаютъ, и послѣ тѣ обыватели сказали мнѣ, что они драться съ тѣмъ тираномъ не намѣрены, а потомъ тотъ мерзкій тиранъ, вшедъ на высоту горы, кою по малости команды занять мнѣ было некѣмъ и я приказалъ артиллеріи поручику Буданову изъ мортиры бросить на низъ бомбу, которымъ то хотя и учинено, но оная больше не знаю для чего не имѣла дѣйствіи своего выстрѣломъ какъ до 50-ти (*шаговъ?*), что́ я видя по долгу моему спрашивалъ его о таковомъ оной малодѣйствіи или безсиліи, то онъ мнѣ на то объявилъ, что то послѣдовало отъ малаго заряда, а онъ де уже будетъ производить полнымъ числомъ заряда. Итакъ я оставя его пошелъ для осмотра фронта и потомъ уже какъ его самого, такъ и изъ той мортиры никакого дѣйствія не видалъ, и хотя противу той горы опредѣленъ отъ меня былъ на правомъ флангѣ ретрашамента съ пушкою секундъ-майоръ Тимонинъ и поручикъ одинъ да рядовыхъ 16 и до нѣсколько человѣкъ казаковъ и обывателей, но отъ оныхъ майоръ прибѣжавъ ко мнѣ и объявилъ, что бывшіе при немъ солдаты и казаки пришли въ непослушаніе и измѣну, почему я ему и поручику приказалъ остаться при себѣ, и какъ тотъ злодѣй поставя пушки началъ свою пальбу во укрѣпленіе и только одинъ разъ выстрѣлилъ, то всѣ саратовскіе казаки и обыватели разбѣжались и больше я уже ихъ не видалъ, а послѣ того спустя нѣсколько время злодѣйская толпа, многое число, бросившись съ горы съ великимъ крикомъ на ретрашаментъ атакою, почему и съ нашей стороны какъ изъ городскихъ, такъ изъ артиллерійскихъ пушекъ открыта была изъ ретрашамента пополудни въ половинѣ втораго часу пальба и продолжалась до шестаго часа; только благословеніемъ Всевышняго Бога отъ той его проклятаго изверга пу-

шечной пальбы (кромѣ одного фузелера) никого убито не было, а вездѣ онъ поражаемъ и до того доведенъ былъ, что и двѣ его поставленныя батареи съ пушками почти взяты были и совершенно бъ разбитъ и отогнанъ былъ, еслибъ несчастной и никому недовѣдомой случай не довелъ его злодѣя до авантажа сего: сперва вся артиллерійская команда, состоящая въ числѣ болѣе трехъ стахъ человѣкъ, выскоча изъ укрѣпленія и брося свои ружья, къ тому измѣннику оставя пушки (и унеся съ собою изъ подъ пушекъ клинья и фитили) отдались, а злодѣи въ то время, и съ послѣднею своею силою спустясь съ горы, съ великимъ же крикомъ и кидаясь въ разныя стороны въ намѣреніи меня въ томъ укрѣпленіи совсѣхъ сторонъ остановить. Но я, видя сей измѣнническій артиллерійскихъ служителей поступокъ и хотя отъ того врага знамена и саратовскаго баталіона-военнослужителей спасти, принялъ послѣднее средство чрезъ всѣ тѣ злодѣйскія толпы ретирадою итти, и какъ лишь только приказалъ я баталіонному командиру секундъ-майору Салманову съ первою половиною выходить за ретрашаментъ, то увидавъ что онъ, солдатъ не построя порядочнымъ образомъ, привелъ въ замѣшательство, почему я, отказавъ ему отъ команды и приказалъ было другому г. премьеръ-майору Зоргену, но въ тожъ время секундъ-майоръ Бутерлинъ представлялъ мнѣ, чтобъ его попрежнему оставить въ командированіи баталіономъ дабы де чрезъ сіи перемѣны людей не привесть въ вящшее замѣшательство, почему я и паки его оставилъ и приказалъ, чтобъ онъ построилъ солдатъ порядочно, и какъ только я, поворотясь къ другой половинѣ строя, приказалъ итти со знаменами изъ ретрашамента въ ретираду, то въ то жъ самое время оной майоръ Салмановъ и съ бывшими при немъ какъ сущій измѣнникъ ушелъ къ тому тирану Пугачову добровольно, оставя меня съ штабъ-оберъ- и ундеръ-офицерами и рядовыми только въ пятидесяти девяти человѣкахъ, съ коими и принужденъ былъ, вышедъ за укрѣпленіе, и итти противу всей той злодѣйской толпы, но къ крайнему соболѣзнованію увидѣлъ, что всѣ тѣ тиранскія толпы и съ ними соединившіеся стороны нашей измѣнники, яко то артиллерійскіе баталіонные Донскіе и Саратовскіе казаки и обыватели по насъ пальбу начали производить со всѣхъ сторонъ въ намѣреніи остановить или всѣхъ насъ въ конецъ истребить, но не могли ничего сдѣлать, а помощь подавшая намъ Бога (sic) и единодушная всѣхъ моихъ подчиненныхъ къ ея императорскому величеству вѣрность до того его злодѣйскаго покушенія не допустила, а испровергла всю его опрометчивость въ ни во что, и сколько онъ съ своими мерзкими единомышленниками ни старался какъ изъ пушекъ, такъ изъ ружей по насъ стрѣлять, но вездѣ отражаемъ былъ и верстъ съ шесть за нами слѣдовалъ,

но заставшая уже ночь его остановила, а я августа 11 числа съ знаменами и со всею вѣдомства воеводскаго съ денежною казною прибылъ въ Царицынъ благополучно.

А когда помянутой тиранъ Пугачевъ 22-го августа пришелъ къ Царицыну съ своими мерзкими скопищами, то я съ моими подчиненными занявъ батарею надъ Волгою рѣкою и былъ при отраженіи во всю его осаду, коего обще съ тамошнимъ комендантомъ Цыплетевымъ отъ города отбили.

А потомъ, получа отъ его превосходительства г. генералъ-майора кавалера и астраханскаго губернатора Петра Никитича Кречетникова повелѣніе, чтобъ быть мнѣ въ Астрахань, то я августа 27-го числа, отправя въ Саратовъ къ правленію комендантской должности, до прибытія моего во оный, г. премьеръ-майора Зоргера съ ордеромъ, а самъ въ силу того повелѣнія ѣздилъ въ Астрахань къ его превосходительству, а отъ него получа ордеръ прибылъ сего октября 7-го числа въ Саратовъ благополучно.

Колпкое жъ число во время сопротивленія при нападеніи на городъ Саратовъ злодѣя Пугачева находилось въ ретрашаментѣ въ строю Саратовскаго баталіона военно-служащихъ всѣхъ чиновъ, и изъ того предалось самовольно къ злодѣю, а затѣмъ со знаменами ретиравалось, такожъ о побитыхъ и раненыхъ при семъ вашему высокографскому сіятельству подношу вѣдомость. Полковникъ Иванъ Константиновъ Бошнякъ.

216. Мнѣніе полнаго генерала, кавалера и главнаго военно-начальника надъ войсками ея императорскаго величества, отряженными ко усмиренію внутренняго возмущенія, по заключенной сентенціи держаннаго генеральнаго военнаго суда, по ордеру его, надъ артиллерійскою командою, оказавшеюся въ измѣнническомъ преступленіи при нападеніи на городъ Саратовъ государственнаго злодѣя и самозванца Пугачова.

По сей сентенціи генеральный военный судъ изъ наименованныхъ въ ней законопреступниковъ, въ силу воинскихъ артикуловъ, приговорилъ правильно повѣсить и казнить смертію сержантовъ двухъ, кантенармуса одного, фурьеровъ двухъ, капраловъ шесть, ротныхъ писарей, фузелеровъ, цырюльниковъ, барабанщиковъ, флейтщика, погонщиковъ, плотниковъ и денщиковъ, всего всѣхъ сихъ чиновъ триста восемь человѣкъ; и я съ приговоренною надъ ними всѣми сентенціею согласенъ; но какъ главная причина ихъ измѣнѣ произошла отъ измѣнниковъ, бывшихъ при нихъ нѣкоторыхъ офицеровъ, кои всѣ хотя государственному злодѣю и переда-

лись, отъ мерзкой ли робости или по злому намѣренію, но всѣ они тамъ умерщвлены, нѣкоторые тѣми же злодѣйскими руками, для которыхъ они измѣнили, а другіе на сраженіи; а между всѣми оставшими и побѣжденными оружіемъ ея императорскаго величества сими наличными измѣнниками одинъ только сержантъ Флейшесъ злѣе прочихъ всѣхъ измѣнническое преступленіе сдѣлалъ, потому, что ротѣ, у которой онъ состоялъ, командирски приказалъ словомъ: «ступай» итти въ измѣну къ злодѣю, и офицера своего, пребывшаго къ ея императорскому величеству въ непарушимой вѣрности, о удержаніи отъ той измѣны не только ни самъ не послушалъ, ни другимъ ко вниманію онаго примѣра не сдѣлалъ, то и не соизволено ли будетъ высочайше указать сего одного безъ жеребья повѣсить, лишивъ напередъ и дворянскаго названія и чина и мундира, а съ прочими, сообразуясь съ милосердіемъ и человѣколюбіемъ ея императорскаго величества всемилостивѣйшей нашей государыни, приказать учинить по сему:

Приговоренныхъ по сей сентенціи къ смертной казни сверхъ сего еще сержанта одного и прочихъ унтеръ-офицеровъ и капраловъ, всего десять человѣкъ, лишивъ ихъ чиновъ и мундировъ, а кто изъ дворянъ, тѣхъ и онаго достоинства, между ими кинуть жребій и одного доставшагося по жеребью повѣсить, прочихъ всѣхъ прогнать штицрутеномъ сквозь тысячу человѣкъ по шести разъ, и прикрывъ знамемъ написать въ рядовые до выслуги; равнымъ образомъ и вышеимянованныхъ нижнихъ чиновъ, всего триста восемь человѣкъ строевыхъ, лишить мундировъ и съ жеребья повѣсить восемь человѣкъ, прочихъ всѣхъ вмѣсто смерти прогнать штицрутеномъ по двѣнадцати разъ, прикрыть знамемъ и опредѣлить въ прежнія званія, а всѣхъ привесть вновь къ присягѣ.

Приговоренныхъ сентенціею къ гоненію штицрутеномъ капрала одного, цырюльниковъ четырехъ, фузелеръ двадцать восемь, погонщиковъ двухъ, лѣкарскаго денщика одного наказать по приговору; а признанныхъ судомъ въ невинности, капрала одного, фузелеровъ пять освободить изъ-подъ караула и опредѣлить къ должностямъ уже приказано.

Графъ Петръ Панинъ.

Мы имѣемъ извѣстіе объ исполненіи приговора суда надъ секундъ-майоромъ Салмановымъ: 17 апрѣля 1775 г. онъ былъ привезенъ изъ Москвы въ Саратовъ: надъ головою его палачъ переломилъ шпагу, и онъ сосланъ въ Сибирь на каторгу (Леопольдова *Нашествіе Пугачова на Саратовскій край* въ *С.-Петерб. Вѣдом.* 1843 г., № 221).

221. Въ перепискѣ Державина (т. V) недостаетъ слѣдующаго рапорта его П. С. Потемкину отъ 9 октября 1774 года.

Высокородному и превосходительному господину генералъ-майору, двора ея императорскаго величества камеръ-юнкеру и ордена св. великомученника и побѣдоносца Георгія кавалеру Павлу Сергѣевичу Потемкину

Гвардіи поручика Державина

Рапортъ.

Ордеръ вашего превосходительства изъ Синбирска отъ сего сентября 5 дня честь получить имѣлъ. Теперь въ томъ упражняюсь, что разбираю мятежниковъ и по приказанію вашего превосходительства смертоубійцамъ произведу казнь. По Василья Попова въ Саратовъ послалъ; ибо онъ у меня оставленъ былъ въ ономъ для извѣстій о городѣ, гдѣ Пугачевскими былъ пойманъ и израненъ. О Филаретѣ слухъ здѣсь пропалъ, а проходитъ отъ моихъ вѣрныхъ вѣроятная молва, якобы онъ подъ Москвою уже, въ волости называемой Гуслицахъ, принадлежащей господамъ Лопухинымъ, гдѣ такое еще злѣйшее Иргиза гнѣздо раскольниковъ. О искомомъ[1], имѣющемъ пашпортъ его сіятельства князя Григорья Григорьевича Орлова, хотя бы и то зналъ, каковъ онъ собою. Неизреченное имѣя желаніе видѣть вашего превосходительства, то, исполня повелѣнное вами, предстану лицу вашему въ Казань.

Гвардіи поручикъ Гаврила Державинъ.

Октября 9 дня 1774 г. Малыковка.

222. Почти годъ П. И. Панинъ оставался верховнымъ начальникомъ трехъ губерній (Казанской, Оренбургской и Новгородской). Отъ возложеннаго на него порученія онъ былъ уволенъ 10 августа 1775 года († въ Москвѣ 15 апрѣля 1789). За укрощеніе мятежа ему пожалованы были слѣдующія награды: 1) похвальная грамота; 2) мечъ, украшенный алмазами; 3) алмазные знаки ордена св. Андрея, и 4) 60,000 руб. на поправленіе экономіи.

227. О переименованіи деревни Черной Грязи въ село Царицыно см. *П. С. З.* XX, № 14,359, указъ 13 августа 1775 года.

230. Деревни, пожалованныя Державину въ Бѣлоруссіи, въ Себежскомъ уѣздѣ нынѣшней Витебской губ., представля-

[1] Т. е. объ извѣстномъ Яицкомъ казакѣ Астафіи Трифоновѣ; см. V, 232.

лись въ 1782 году, съ своимъ населеніемъ, въ слѣдующемъ видѣ: Каниново имѣло 53 души, Страхово 27, Стахово 14, Чепелево 27, Зуёво 40, Лехново 46, Крутилово 26, Жаворонки 16, Ермолаево 35, Козыряево 37, а всего 321 душу. По смерти Державина имѣніемъ этимъ владѣла супруга его Дарья Алексѣевна, а послѣ ея кончины, оно, по ея завѣщанію, досталось въ 1843 году ея племяннику генералъ-майору Павлу Николаевичу Дьякову. По уничтоженіи крѣпостного права онъ добровольно отдалъ это имѣніе крестьянамъ. Тутъ не было ни фольварка, ни господскаго дома. Въ бытность здѣсь Державина (во время бѣлорусскихъ командировокъ), онъ останавливался въ деревнѣ Зуёво въ домѣ одного крестьянина, у котораго были двѣ избы, раздѣленныя сѣнями; одну изъ нихъ занималъ Державинъ, и по этому случаю все имѣніе получило названіе Зуёва. Оно расположено въ 30 верстахъ отъ Себежа, въ 25 отъ Опочки. Во время составленія завѣщанія Дарьи Алексѣевны Державиной, въ 1839 году, во всемъ имѣніи числилось не болѣе 195 душъ [1]. Такая убыль въ населеніи, сравнительно съ 1782 г. (въ теченіе почти полустолѣтія), главнымъ образомъ происходила конечно отъ переселенія значительнаго числа обывателей въ другія имѣнія Державина, особенно въ Званку.

236. По словамъ Сперанскаго, генералъ-прокуроръ соединялъ въ лицѣ своемъ учрежденныя позднѣе званія министра юстиціи, министра финансовъ, государственнаго казначея и государственнаго контролера (Калачова *Архивъ историч. и практич. свѣдѣній* 1859 г. III, стр. 33).

И. И. Дмитріевъ въ своихъ запискахъ говоритъ, что съ царствованія Екатерины II до учрежденія министерствъ всѣ части государственнаго управленія, за исключеніемъ воинской, были подчинены генералъ-прокурору. «При ней одинъ только генералъ-рекетмейстеръ, имѣвшій по долж-

[1] За эти свѣдѣнія о бѣлорусскомъ имѣніи, нѣкогда принадлежавшемъ Державину, обязанъ я управляющему могилевской казенной палатой Я. Л. Эйлеру.

ности своей личный доступъ, могъ нѣкоторымъ образомъ ослаблять могущество генералъ-прокурора: ибо всѣ жалобы по суднымъ дѣламъ, подаваемыя на высочайшее имя, подвергались его разсмотрѣнію. Не бывъ подчиненнымъ генералъ-прокурору, онъ не боялся опорочивать рѣшенія сената. Но въ царствованіе Павла онъ лишенъ былъ сего преимущества, не безполезнаго для общества» и т. д. (*Взглядъ на мою жизнь*, стр. 138).

По замѣчанію А. Д. Градовскаго, должность генералъ-прокурора при Екатеринѣ II выдѣляется уже съ новымъ, министерскимъ значеніемъ, но вмѣстѣ съ тѣмъ онъ сохранялъ свое значеніе какъ часть коллегіи сената. По мнѣнію профессора, расширеніе власти генералъ-прокурора въ это время было только видимымъ усиленіемъ: въ существѣ оно «дѣлалось вовсе не съ цѣлію поднять его значеніе, а напротивъ, значеніе это послужило средствомъ основать управленіе на другихъ началахъ чѣмъ тѣ, представителемъ которыхъ былъ сенатъ и генералъ-прокуроръ» (*Высшая администрація Россіи XVIII ст.*, стр. 238—239).

О пожалованіи кн. Вяземскому 2,000 душъ въ Бѣлоруссіи см. *Собраніе новостей* ч., I, стр. 76. В. И. Майковъ посвятилъ ему стихи «при наложеніи на него ордена Андрея» 6 января 1773 (*Соч. и переводы Майкова* Спб. 1867, стр. 117). Одна дочь кн. Вяземскаго была за неаполитанскимъ посланникомъ Серра Капріола (*Mém. de Ségur* I, 495), а другая, Варвара, за барономъ Розенкранцемъ, датскимъ посланникомъ сперва въ Петербургѣ, а потомъ въ Неаполѣ; она умерла въ 1850 году. По словамъ Сегюра (*Mém.* II, 83) Вяземскій былъ противъ учрежденія Заемнаго банка.

237. Экзекуторомъ 1-го департамента сената до Державина былъ Александръ Гавриловичъ Окуневъ (см. *Мѣсяцесловъ съ росписаніемъ чиновъ* на 1777 годъ).

238 А. В. Храповицкій былъ собственно оберъ-секретаремъ у генералъ-прокурорскихъ дѣлъ. Дмитріевъ свидѣтельствуетъ, что Храповицкій, «въ отроческихъ лѣтахъ, часто бывалъ съ отцомъ своимъ у Ломоносова, который однажды бралъ

у него одинъ томъ Расиновыхъ трагедій и возвратилъ его съ написанными имъ на поляхъ замѣчаніями» (*Взглядъ на мою жизнь,* стр. 167). Храповицкій помогалъ А. С. Хвостову въ сочиненіи извѣстной оды: «Хочу къ безсмертью пріютиться».

Вотъ отзывъ Дмитріева о Козодавлевѣ, который одновременно съ нимъ былъ оберъ-прокуроромъ: «Это былъ человѣкъ умный, образованный въ лейпцигскомъ университетѣ, упражнявшійся въ молодыхъ лѣтахъ въ русской словесности и охотный къ услугамъ; можетъ-быть, нѣсколько искательный и привязчивый къ колесу фортуны, но зато примѣрный мужъ, родственникъ и господинъ въ отношеніи къ своимъ домочадцамъ» (тамъ же, стр. 200). Державинъ въ своихъ запискахъ очевидно говоритъ о немъ подъ вліяніемъ бывшихъ между ними непріятностей. Покойная Елисавета Николаевна Львова разсказывала мнѣ, что однажды, незадолго до учрежденія министерствъ, поэтъ, услышавъ, что кто-то подъѣзжаетъ къ его дому, выглянулъ изъ окна, и увидѣвъ карету Козодавлева, сказалъ своимъ племянницамъ: «Ну, поздравьте меня — я буду министромъ: Козодавлевъ даромъ бы не пріѣхалъ ко мнѣ».

240. Гречъ, лично знавшій Васильева, гдѣ-то въ своихъ запискахъ замѣтилъ: «Державинъ говоритъ невыгодно о графѣ А. И. Васильевѣ, самомъ честномъ, благородномъ и притомъ кроткомъ человѣкѣ».

241. За время царствованія Елисаветы Петровны сохранились объ отцѣ Катерины Яковлевны еще слѣдующія два свидѣтельства:

1) Указъ отъ 13 августа 1754 г. (сообщенный П. Н. Петровымъ):

Ея императорское величество изволила указать имяннымъ Своего И. В. указомъ, камердинеру Своего И. В. Якову Бенедикту Бастидону дать обывательскую квартиру отъ полицейской канцеляріи, какъ онъ и въ Москвѣ таковую жъ обывательскую квартиру имѣлъ.

2) Въ найденномъ старинномъ счетѣ придворнаго вѣдомства значится, что «камердинеру Бастидону за сдѣлан-

ные парички 1754 года іюня съ 8-го по 9-е число декабря уплачено 53 рубля» (*Чтенія Общ. Ист. Древн.* 1860, кн. III, Смѣсь, стр. 59).

247. Отзывъ И. И. Дмитріева о Катеринѣ Яковлевнѣ напечатанъ въ I томѣ нашего изданія, въ приложеніи къ стихотворенію *Невѣсть* (стр. 58). Онъ прибавляетъ: «каждое движеніе души обнаруживалось на миловидномъ лицѣ ея. По горячей любви своей къ супругу, она съ живѣйшимъ участіемъ принимала къ сердцу все, что ни относилось до его благосостоянія. Авторская слава его, успѣхи, неудовольствія по службѣ, были будто ея собственныя» (*Взглядъ на мою жизнь*, стр. 61—62).

Изъ похвалъ современниковъ Катеринѣ Яковлевнѣ, а также изъ писемъ ея, помѣщенныхъ въ нашемъ изданіи, нѣкоторые заключили, что она обладала литературнымъ талантомъ и даже писала стихи[1]. Но это предположеніе несправедливо: стихотворство, напротивъ, ей вовсе не давалось, какъ показываетъ маленькій опытъ, очевидно сдѣланный ею въ шутку и сбереженный поэтомъ въ его тетрадяхъ, именно слѣдующее четверостишіе:

Мнѣ какъ васъ благодарить?
Я не могу стиховъ творить:
Я посылаю вамъ спасибо
И молчу какъ рыба.

Какъ видно изъ примѣчанія въ V томѣ (стр. 309), Бастидонъ женился на Матренѣ Дмитріевнѣ въ 1757 году, а императоръ Павелъ родился въ 1754; слѣдовательно кормилица великаго князя была тогда замужемъ за другимъ, неизвѣстнымъ лицомъ, а позднѣе, овдовѣвъ, выдана за названнаго камердинера. Въ исповѣдныхъ книгахъ церкви Знаменія (по Невскому проспекту, у Лиговскаго канала) она значится подъ именемъ подполковницы Бастидоновой, и въ

[1] Въ это недоразумѣніе впалъ уже Евгеній Болховитиновъ, а недавно примѣромъ его увлекся и князь П. П. Голицынъ въ своемъ *Словарѣ русскихъ писательницъ*. См. *Варшавскій Дневникъ* 1880 г. № 202.

1788 году ей показано 66 лѣтъ. Поэтому, когда она кормила царственнаго младенца, ей было 32 года и родилась она въ 1722. У ней, въ ея собственномъ домѣ, жили сестра (старше ея тремя годами) — вдова Анна Дмитріевна, также невѣстка Марья Филатьевна 28 лѣтъ съ дочерью Екатериною 5 лѣтъ. При нихъ пятнадцать человѣкъ крѣпостной прислуги. (Сообщено П. Н. Петровымъ).

Къ описанію свадебнаго празднества, помѣщенному въ означенномъ примѣчаніи, могутъ быть прибавлены слѣдующія подробности: «Маршаловъ свадьбы, форшнейдера и шаферовъ, также и балдахиновъ надъ столомъ не было (*невѣста вѣнчалась вторымъ бракомъ*); столъ продолжался безъ музыки. Императрица танцовала, когда послѣ стола новобрачные выведены въ галерею».

248. Бывшій профессоръ Московскаго университета, Ф. М. Дмитріевъ такъ излагаетъ ходъ образованія финансовыхъ экспедицій подъ начальствомъ генералъ-прокурора:

Еще въ началѣ царствованія Екатерина чувствовала всѣ неудобства излишняго раздробленія дѣлъ въ высшей администраціи и необходимость ихъ сосредоточить. Это неудобство всего болѣе обнаруживалось въ финансовомъ управленіи, которое распадалось на двѣ части: камеръ- и штатсъ-коллегіи съ присоединеніемъ еще третьей, контрольной, въ вѣдѣніи ревизіонъ-коллегіи. Бюджетъ, который находился на отвѣтственности трёхъ независимыхъ мѣстъ, естественно, не отличался точностью. Вотъ почему еще въ 1763 году сдѣланъ былъ шагъ къ лучшему устройству контроля. Подобно Петру Великому, соединившему ревизіонъ-коллегію съ сенатомъ, Екатерина поручала ее въ вѣдѣніе одного изъ сенаторовъ погодно; но чрезъ это коллегія не была поставлена въ зависимость отъ сената: отчеты подавались самой императрицѣ, слѣдовательно управленіе было въ сущности личное. Съ 1773 г. начинаютъ соединяться остальныя части финансоваго управленія. Пунктомъ, около котораго они сосредоточились, была должность генералъ-прокурора. Сначала при 1-мъ департаментѣ сената учреждена экспедиція о государственныхъ доходахъ, на которую возложены собираніе недоимокъ и ускореніе казенныхъ взысканій. Какъ часть сенатской канцеляріи, экспедиція должна была зависѣть отъ генералъ-прокурора, хотя о ближайшихъ его отношеніяхъ къ ней мы ничего не знаемъ. Въ 1781 году дѣлается еще шагъ. Во

главѣ всего финансоваго управленія становится генералъ-прокуроръ, съ значеніемъ временного министра, потому что впослѣдствіи предполагалось учредить особую должность государственнаго казначея... Экспедиція раздѣлилась на четыре, обнимавшія всѣ отрасли финансовъ. Одна изъ государственныхъ экспедицій завѣдывала доходами, другая расходами, третьей порученъ былъ контроль, четвертая имѣла исполнительный характеръ и завѣдывала взысканіемъ недоимокъ и недоборовъ... Экспедиціи вовсе не имѣли коллегіальнаго характера: онѣ составляли канцелярію (*Русскій Архивъ* 1868 г., статья *Сперанскій*, стр. 1574—1575. Ср. *Высшая администрація Россіи XVIII ст. и генералъ-прокуроры*, соч. А. Градовскаго, Спб. 1866. Стр. 240—241).

250. Въ статскіе совѣтники Державинъ пожалованъ былъ 28-го іюня 1782 года, какъ оказывается изъ дошедшаго до насъ указа о томъ сенату, подписаннаго императрицею въ этотъ день въ Петергофѣ. Въ этомъ указѣ поименованы и разныя другія лица; о Державинѣ сказано: «Всемилостивѣйше пожаловали мы.... находящагося на мѣстѣ статскаго совѣтника въ экспедиціи о доходахъ государственныхъ Гавріила Державина въ статскіе совѣтники».

251. Въ V томѣ нашего изданія (стр. 370) напечатаны письмо Державина къ Безбородкѣ и прошеніе къ императрицѣ по черновымъ его отпускамъ, съ помѣтою «май 1783 г.». Позднѣе мы нашли послѣднюю изъ этихъ бумагъ въ Государственномъ архивѣ, съ означеніемъ на ней 20 февраля помянутаго года, въ слѣдующемъ нѣсколько измѣненномъ видѣ:

Всемилостивѣйшая Государыня! По разореніи въ бывшее возмущеніе понизовыхъ губерній, изъ матерняго вашего императорскаго величества милосердія получили тамошніе жители на ихъ поправленіе достаточныя суммы денегъ. Я, претерпѣвъ равное съ ними въ Казанской и Оренбургской губерніямъ несчастіе, а можетъ-быть и болѣе многихъ имѣлъ право къ сей монаршей щедротѣ, но, будучи въ то время употребленнымъ по секретной комиссіи, и даже по укрощеніи уже бунта, оставаяся около полугода на Иргизѣ, не могъ получить, ниже́ просить той ссуды.

Принадая къ освященнѣйшему вашего императорскаго величества престолу, всеподданнѣйше прошу, сдѣлавъ и меня участникомъ той милости, повелѣть мнѣ выдать изъ тѣхъ же суммъ, вступившихъ или всту-

наемыхъ нынѣ въ московскій дворянскій банкъ, въ разсужденіи процентовъ и срока, на тѣхъ самыхъ основаніяхъ, какъ и прочимъ моимъ согражданамъ деньги выдаваемы были, съ залогомъ моего недвижимаго имѣнія семи сотъ въ разныхъ губерніяхъ душъ, тридцать тысячъ рублей, ибо, съ тѣхъ поръ обращаяся безпрестанно въ должностяхъ, изворачивался я безъ всякаго поправленія моего домоводства одними почти займами, а притомъ и другіе претерпѣвъ побочные убытки, обремененъ я столько долгомъ, что сколь ни священно мнѣ служеніе вашего императорскаго величества, но для поправленія экономіи долженъ буду оное оставить. Всемилостивѣйшая государыня, вашего императорскаго величества всеподданнѣйшій рабъ Гавріилъ Державинъ.

При этой просьбѣ сохранилась написанная на особомъ листѣ рукой Державина записка: «Изъ числа закладываемыхъ 700 душъ, подъ которыя прошу 30,000 рублей, заложено здѣсь въ банкѣ 250 душъ и долженъ я въ ономъ 7,000 рублей, которыя заплачу прежде нежели возьму означенныя деньги и очищу, такъ что всѣ 700 душъ будутъ свободны». Кромѣ того, къ этому же прошенію въ Государственномъ архивѣ приложены слѣдующіе два писанные рукой Безбородки проекта указовъ:

1) на имя графа Шувалова:

Графъ Андрей Петровичъ. Изъ принадлежащихъ ассигнаціоннымъ банкамъ суммъ, назначенныхъ для ссуды претерпѣвшимъ разореніе по случаю бывшаго въ 1773 и 1774 годахъ мятежа и вступающихъ нынѣ въ тѣ банки, повелѣваемъ выдать заимообразно статскому совѣтнику Гаврилѣ Державину тридцать тысячъ рублей съ закладомъ 700 душъ, отъ него представляемыхъ, на основаніи, какъ помянутыя суммы раздавать предписано.

2) на имя Завадовскаго:

Петръ Васильевичъ. Повелѣваемъ изъ здѣшняго банка дворянскаго выдать статскому совѣтнику Гаврилѣ Державину двадцать пять тысячъ рублей заимообразно на положенный осьмилѣтній срокъ, принявъ отъ него въ закладъ представляемыя отъ него 700 душъ.

Который изъ этихъ двухъ проектовъ былъ одобренъ Екатериною и былъ ли вообще одинъ изъ нихъ одобренъ, мы въ точности не знаемъ; но по всей вѣроятности ходатайство такого вліятельнаго лица, какимъ былъ въ то время

Безбородко, было уважено. Въ запискахъ своихъ Державинъ не упоминаетъ объ этой ссудѣ.

259. Сенатскій указъ 8 декабря 1783 г. объ увольненіи Державина отъ должности члена экспедиціи о государственныхъ доходахъ и вовсе отъ службы.

1783 года декабря 8-го дня, по указу ея императорскаго величества, правительствующій сенатъ, въ общемъ всѣхъ департаментовъ собраніи, по челобитной экспедиціи о государственныхъ доходахъ члена, статскаго совѣтника Гаврилы Державина, которою прописываетъ, что по причинѣ обремененной старостію матери его и для поправленія растроенныхъ его домашнихъ обстоятельствъ, имѣетъ онъ крайнюю нужду быть въ деревняхъ его; въ разсужденіи чего проситъ о увольненіи его, на основаніи 762 года февраля 10-го дня о вольности дворянства указа, отъ службы съ награжденіемъ чина. Въ службу онъ вступилъ въ 760 году лейбъ-гвардіи въ Преображенской полкъ солдатомъ и производимъ: 763 капраломъ, 766 сентября 22 фурьеромъ, и въ томъ же году каптенармусомъ, въ 768 генваря 1-го дня сержантомъ, 772 прапорщикомъ, 773 подпоручикомъ, 774 поручикомъ, 777 генваря 1-го капитанъ-поручикомъ, того жъ года февраля 15-го, по имянному высочайшему указу пожалованъ въ коллежскіе совѣтники, 782 іюня 28-го статскимъ совѣтникомъ. Приказали: Экспедиціи о государственныхъ доходахъ члена, статскаго совѣтника, Гаврилу Державина по его прошенію, на основаніи имяннаго 762 году февраля 10-го дня высочайшаго о вольности дворянства указа, отъ должности уволить, а о увольненіи его отъ службы вовсе, съ награжденіемъ чина дѣйствительнаго статскаго совѣтника, поднести ея императорскому величеству всеподданнѣйшій докладъ, и о томъ въ московскіе сената департаменты сообщить вѣдѣніе, и къ генералъ-прокурорскимъ дѣламъ и въ экспедицію о государственныхъ доходахъ дать съ сего опрдѣленія копіи. Подлинное за подписаніемъ гг. сенаторовъ.

263. Врожденный талантъ Державина къ музыкѣ, обнаружившійся тѣмъ, что онъ самоучкой игралъ на скрипкѣ, объясняетъ намъ, какъ могъ онъ, при скудномъ литературномъ образованіи, смолоду усвоить себѣ правильный и часто благозвучный стихъ.

265. Стихъ: «Одна рука въ меду, а въ патокѣ другая» заимствованъ изъ народной поговорки; см. книгу П. И. Мельникова *Въ лѣсахъ*, II, 218.

268. Отвѣтъ императрицы на жалобу Сумарокова былъ напечатанъ нѣсколько разъ. Первый познакомилъ съ нимъ русскую публику, еще въ 1818 году, князь Вяземскій (см. *Полн. собр. его соч.* I, 61), но онъ сообщилъ содержаніе этого письма въ своемъ переводѣ съ французскаго перевода, напечатаннаго въ Парижѣ Гриммомъ. Самый вѣрный текстъ съ собственноручнаго чернового письма императрицы, хранящагося въ Государственномъ архивѣ, можно найти въ *Сборникѣ Императорскаго Русскаго Историческаго Общества*, т. XIII, стр. 17.

279. Покойный Леонидъ Леонидовичъ Львовъ передалъ мнѣ нѣсколько писемъ къ дѣду его Николаю Александровичу отъ Безбородки. По просьбѣ Н. И. Григоровича, они въ недавнее время уступлены ему для помѣщенія при біографіи знаменитаго государственнаго канцлера. Какъ образчикъ этой переписки приведу здѣсь только одно изъ этихъ писемъ Безбородки къ Н. А. Львову, съ большимъ трудомъ разобранное въ подлинникѣ. Оно писано изъ Молдавіи вскорѣ послѣ заключенія Ясскаго мира (1791 г.):

На поздо полученное письмо ваше я могу сдѣлать нынѣ отвѣтъ. Недосугъ мнѣ: здѣсь и послѣ мира столько еще осталося хлопотъ, что я не вижу, когда отъ нихъ отдѣлаюся для отдохновенія. A propos, ежели бы я генералъ былъ, то бы настало сказать: me reposer sur mes lauriers, а мнѣ развѣ sur mes oliviers; но кажется, жарко; итакъ мы станемъ лучше кушать des olives зеленыя и черныя, особливо же въ постъ, котораго первая недѣля будетъ въ дорогѣ. Прощай и напиши, что́ говоритъ Гваренги о мирѣ. О томъ онъ мнѣ уже прислалъ мораль, что мало поводовъ кушать обѣдъ, e poi cabale, e lui è uno philosopho C. or C. di un philosopho. Другое à propos для меня некорыстное. Разумовскій пишетъ, что рѣщикъ не прислалъ еще арабескъ, багетокъ и креселъ, для того что по его требованію не добавлено денегъ гульденовъ тысячу, а я далъ 2000 рублей на задатокъ, да еще далъ и другія 2000 за люстры наканунѣ отъѣзда моего въ Яссы. Sono perduti li miei poveri ruboletti, ed io resterò senza mobili e senza denari — trum-trum — addio[1].

[1] Т. е. «Пропали мои бѣдные рублики, и я останусь безъ мебели и безъ денегъ — трумъ-трумъ — прощай».

284. Главнымъ издателемъ *С.-Петербургскаго Вѣстника* былъ Брайко, по показаніямъ Державина, Евгенія Болховитинова и Дмитріева. Несмотря на то, Гречъ, какъ въ своемъ «Опытѣ краткой исторіи русской литературы», такъ и въ «Чтеніяхъ о русскомъ языкѣ» говоритъ, что первымъ издателемъ этого журнала въ теченіе 16-ти мѣсяцевъ былъ Богдановичъ (Ип. Ф.) По словарю свѣтскихъ писателей, Богдановичъ только *участвовалъ* въ редакціи *С.-Петербургскаго Вѣстника*; но и это становится сомнительнымъ, когда мы здѣсь въ августовской книжкѣ 1778 года (стр. 186) находимъ рѣзкую полемическую статью противъ Богдановича, который, прочитавъ въ предыдущемъ нумерѣ этого журнала не совсѣмъ благопріятный отзывъ о своемъ *Историческомъ изображеніи Россіи*, помѣстилъ въ С.-Петербургскихъ Вѣдомостяхъ язвительное письмо, гдѣ «далъ восчувствовать гнѣвъ свой»[1]. Дѣло въ томъ, что въ 1786 году другой Богдановичъ, Петръ Федоровичъ, основалъ *Новый С.-Петербургскій Вѣстникъ* (см. нашъ т. V, стр. 553), и вотъ что, вѣроятно, подало поводъ къ невѣрному показанію Греча. Въ первыхъ двухъ частяхъ (12-ти книжкахъ) первоначальнаго *С.-Петербургскаго Вѣстника* многіе переводы подписаны именемъ Брайко. По словамъ Бакмейстера (*Russische Bibliothek* V, 530), съ 1779 г. издателемъ этого журнала сдѣлался Арндтъ, который въ то же время издавалъ *Das Petersburgische Journal*, сборникъ печатавшійся въ типографіи Вейтбрехта, такъ же какъ и разсматриваемый русскій журналъ. Кажется, *С.-Петербургскій Вѣстникъ* былъ и задуманъ отчасти по образцу нѣмецкаго сборника, гдѣ въ концѣ 1777 г. (ч. IV) помѣщено подробное объявленіе объ этомъ новомъ русскомъ журналѣ. Во всякомъ случаѣ Арндтъ одно время принималъ участіе въ изданіи *С.-Петербургскаго Вѣстника* (см. мою статью *Филологическія занятія Екатерины II*, въ *Русскомъ Архивѣ*

[1] Это было замѣчено мною еще въ *Современникѣ* 1845 года, и повторено Добролюбовымъ въ этомъ журналѣ за 1856 годъ.

1877 года, т. I, стр. 441). Многое въ *С.-Петербургскомъ Вѣстникѣ* переводилось съ нѣмецкаго (напр. даже статья о *Россіядѣ* Хераскова), и русскій языкъ въ немъ не отличался чистотою; отмѣтимъ напр. германизмъ *оглавленіе вещей* (Sachregister).

290. Г. Неустроевъ говоритъ, что «напечатаніе оды *Властителямъ и судьямъ* издателямъ *С.-Петербургскаго Вѣстника* и самому Державину надѣлало много непріятностей» (*Истор. Розысканіе о русскихъ повременныхъ изданіяхъ и сборникахъ* 1703—1802 гг., стр. 240); но мы нигдѣ въ современныхъ извѣстіяхъ не находимъ тому подтвержденія. Вотъ однакожъ обстоятельство, заслуживающее вниманія. Въ той же ноябрьской книжкѣ, гдѣ была помѣщена названная ода, объявлено, что журналъ будетъ продолжаться и въ будущемъ (1781) году подъ тѣмъ же названіемъ, но что «нѣкоторыя обстоятельства побуждаютъ издателей съ перемѣненіемъ года перемѣнить и планъ онаго, о чемъ въ слѣдующемъ мѣсяцѣ пространно объявлено будетъ» (стр. 387). Явившаяся за тѣмъ декабрьская книжка особенно бѣдна содержаніемъ, и обѣщаннаго объявленія въ ней не находится.

292. Въ одной изъ первоначальныхъ статей моихъ о Державинѣ, напечатанной въ *Современникѣ* 1845 г. (т. XXXVII), ему приписаны были еще пьесы безъ подписи: *На возвращеніе мое въ Петербургъ* (*С.-Петербургскій Вѣстникъ* 1780, ч. V, стр. 115) и *Пѣсенка* (тамъ же, ч. VI, стр. 127). Но при изданіи сочиненій Державина я не рѣшился включить въ число ихъ эти двѣ пьесы, такъ какъ ихъ не оказалось въ рукописяхъ поэта и притомъ по тогдашнему развитію его таланта онѣ слишкомъ слабы, а одной догадки недостаточно, чтобы считать его авторомъ ихъ. Несмотря на то, г. Неустроевъ въ своемъ *Историческомъ Розысканіи*, появившемся въ 1869 году, слѣдовательно гораздо позднѣе I тома академическаго изданія Державина, не усомнился приписать ему *Пѣсенку*, и наоборотъ не означилъ

именемъ его нѣкоторыхъ другихъ сочиненій, несомнѣнно ему принадлежащихъ, именно стиховъ *Загадка* и статей въ прозѣ: *Идиллія* и *Постъ*, помѣщенныхъ въ 4-й ч. *С.-Петербургскаго Вѣстника* (Ср. *Сочиненія Державина*, т. III и VII).

292. По свидѣтельству Люиса, біографа Гэте, великій германскій поэтъ говорилъ: «Всѣ мои стихотворенія написаны на какой-нибудь случай» (См. Göthe's Leben und Werke. Berlin. 1872. I, 125). Жизнь, житейскія обстоятельства и впечатлѣнія невольно отражаются въ произведеніяхъ всякаго истиннаго поэта. Такъ и біографъ нашего Пушкина, П. В. Анненковъ, замѣчаетъ, что въ его произведеніяхъ «безпрестанно слышится живой голосъ событія и сквозь поэтическую призму ихъ безпрестанно мелькаетъ настоящее происшествіе» (*Сочиненія Пушкина* I, 249).

302. Приведенныя въ приложеніи слова́ Пушкина объ отношеніи Державина къ Сумарокову см. въ изданіи Анненкова, т. VI, стр. 87.

305*. О *Собесѣдникѣ* прежде всѣхъ писалъ С. Глинка въ *Русскомъ Чтеніи* (II, 33—41); затѣмъ были напечатаны мною статьи: 1) «*Фелица* и С. Л. Р. С.» въ *Современникѣ* 1845, т. XL, и 2) «Сотрудничество Екатерины II въ Собесѣдникѣ кн. Дашковой» въ *Сборникѣ Историческаго Общества*, т. XX. — Замѣчательна статья Добролюбова о томъ же изданіи, напечатанная подъ псевдонимомъ Лайбова въ *Современникѣ* 1856 г., т. LVIII и LIX. Вотъ общее замѣчаніе его о значеніи *Собесѣдника*: «*Соб. л. р. с.* долженъ занять видное мѣсто въ исторіи русской литературы и въ особенности журналистики... Можно сказать, что въ продолженіе двухъ лѣтъ своего изданія, онъ совмѣщалъ въ себѣ почти всю литературную дѣятельность русскихъ писателей того времени» (стр. 36—37). Но особенно важны свѣдѣнія, сообщенныя о редакціи *Собесѣдника* покойнымъ Пекарскимъ, по рукописямъ Государственнаго архива, въ статьѣ «Матеріалы для исторіи журнальной и литератур-

ной дѣятельности Екатерины II» (*Записки Имп. Академіи Наукъ*, т. III). Здѣсь напечатано между-прочимъ все, что сохранилось изъ подлинной переписки императрицы съ Дашковой относительно изданія *Собесѣдника*. Въ дополненіе авторъ пользовался тѣмъ, что изъ этой же переписки сообщено въ мемуарахъ ученой княгини, но, къ сожалѣнію, его русскіе переводы этихъ записокъ не могутъ быть точны, такъ какъ онѣ уже въ мемуарахъ Дашковой переведены на англійскій языкъ съ французскаго подлинника, а Пекарскій имѣлъ въ рукахъ нѣмецкій переводъ съ англійскаго. Такъ фраза Екатерины, приведенная мною на стр. 322 *Жизни Д.* и начинающаяся словами: «Внимательно перечитавъ», у Пекарскаго получила совсѣмъ другой смыслъ: «Я внимательно перечитала извѣстную статью, и менѣе чѣмъ прежде противъ того, чтобы возражать на нее». Въ англійскомъ переводѣ сказано: «On re-perusing a certain paper with attention, I find it less objectionable than I at first thought it». Не имѣя подъ руками нѣмецкаго перевода, не могу повѣрить по немъ передачи покойнаго моего сотоварища, вышедшей несогласною съ моей. Недавно г. Шугуровъ нашелъ въ архивѣ кн. Воронцова, въ Одессѣ, списокъ французскаго подлинника мемуаровъ Дашковой (см. его любопытную статью въ III книгѣ *Русскаго Архива* на 1880 годъ). Очень было бы желательно видѣть этотъ первоначальный текстъ изданнымъ.

Многіе полагали, что *Собесѣдникъ* началъ издаваться при ново-учрежденной Россійской Академіи; въ эту ошибку впали Полевой, Гречъ, Савельевъ и др. Такое недоразумѣніе основывалось на томъ, что какъ журналъ этотъ, такъ и Р. Академія возникли въ 1783. Но *Собесѣдникъ* сталъ выходить въ апрѣлѣ, и до начала 1784 издано его цѣлыхъ 10 книжекъ, а открытіе Рос. Академіи послѣдовало не прежде, какъ въ октябрѣ 1783, и только уже въ 8-й книжкѣ названнаго журнала (въ статьѣ Богдановича) въ первый разъ упоминается о новомъ ученомъ обществѣ.

309*. Честь разъясненія подписей М. Х. и М. С. въ *Собесѣ-*

никъ принадлежитъ Лонгинову. См. его *Библіограф. Записки* въ *Соврем.* 1857, № 5 (стр. 69). Прежде подъ первою изъ этихъ подписей разумѣли Хераскова, но Лонгиновъ справедливо замѣтилъ, что Херасковъ, въ то время жившій въ Москвѣ по званію куратора университета, вовсе не участвовалъ въ *Собесѣдникѣ.* Несмотря на то, г. Неустроевъ, въ своемъ *Розысканіи*, остается при прежнемъ заблужденіи.

314. *Самолюбивому*, описанному въ «Быляхъ и Небылицахъ» казалось прекраснымъ и великолѣпнымъ все, что принадлежало ему, какъ бы жалко оно ни было: деревянный полуразвалившійся домъ, глуповатая жена, шалуны дѣти, которымъ онъ приписывалъ всевозможныя дарованія, рыжая лошадь съ бѣльмомъ на глазу, «однимъ словомъ», сказано въ заключеніе, «все что ему принадлежало, — мамы, няни, бани, вѣники, собаки, огородъ, пиво, полпиво, поваръ, все ему казалось отмѣнными качествами снабдено для того только, что онъ любилъ себя и никого иного». Въ мемуарахъ же Екатерины II читаемъ слѣдующую характеристику Чоглокова, мужа оберъ гофмейстерины, находившейся при дворѣ великой княгини (мужъ и жена представляются ею въ весьма неблагопріятныхъ краскахъ). Сказавъ, что Чоглоковъ сдѣлался страстнымъ охотникомъ съ тѣхъ поръ какъ кто-то подарилъ ему левретку, императрица продолжаетъ: «Вообще, Чоглоковъ очень склоненъ былъ думать, что все что принадлежало ему отличалось рѣдкой красотой или достоинствомъ: его жена, его дѣти, прислуга, домъ, столъ, лошади, собаки, словомъ все, что принадлежало ему, хотя и весьма посредственное, составляло для него предметъ самолюбія и, какъ его собственность, становилось въ его глазахъ несравненнымъ. (En général M. Tchoglokoff était très porté à croire que tout ce qui lui appartenait était d'une beauté ou d'une bonté rare; sa femme, ses enfants, ses domestiques, sa maison, sa table, ses chevaux, ses chiens, tout ce qui lui appartenait, quoique tout fût très-médiocre, participait à son amour-propre, mais, comme lui appartenant, devenait chose

incomparable à ses yeux». (Mémoires de l'impératrice Catherine II. Londres 1859. Стр. 110).

Вслѣдъ за приведеннымъ отрывкомъ въ началѣ *Былей и Небылицъ* помѣщенъ портретъ *нерѣшительнаго*, въ которомъ, какъ послѣ сознавалась сама государыня, изображенъ Иванъ Ивановичъ Шуваловъ, въ то время занимавшій при дворѣ должность оберъ-камергера:

«Есть у меня сосѣдъ», говорится тутъ, «который въ младенчествѣ слылъ умницею, въ юношествѣ оказывалъ желаніе умничать, въ совершеннолѣтіи каковъ? — Увидите изъ слѣдующаго: онъ ходитъ бодро, но когда два шага сдѣлаетъ направо, то одумавшись пойдетъ налѣво; тутъ встрѣчаемъ онъ мыслями, кои принуждаютъ его итти впередъ, потомъ возвращается вспять. Сосѣдъ мой отроду не говаривалъ пяти словъ и не дѣлалъ ни единаго шагу безъ раскаянія потомъ объ ономъ» и т. д.

317. Помѣщавшіяся въ *Собесѣдникѣ* корреспонденціи представляютъ многія любопытныя черты тогдашнихъ отношеній и нравовъ. Наприм. такъ называемый звенигородскій корреспондентъ возымѣлъ счастливую мысль объяснить прямое значеніе любимаго въ то время слова *чувствительность*, и отличаетъ благородную или похвальную отъ ложной (кн. III, 156); изъ этой статейки мы почерпаемъ между-прочимъ интересное свѣдѣніе, что въ 50-хъ годахъ прошлаго столѣтія въ двухъ знатныхъ петербургскихъ домахъ «мадамами» были французскія актрисы. Кромѣ того, въ вымышленной формѣ письма изъ Звенигорода, Дашкова сочла нужнымъ предупредить одно обвиненіе: «въ сочиненіяхъ вашихъ», говоритъ мнимое постороннее лицо, «узнавать себя, а потомъ сердиться и предираться къ вамъ будутъ». Поэтому безыменный радѣтель замѣчаетъ, что въ предисловіи слѣдовало бы объяснить: «Когда я писалъ, я ни о комъ не думалъ..... Естьли кто себя въ книжкѣ моей узнáетъ въ порочномъ или непохвальномъ изображеніи, онъ самъ подвергнулъ себя, или подобрелъ подъ оное, а здравый разсудокъ повелѣваетъ ему исправиться, а не сер-

диться». Конечно эти строки назначались преимущественно для читателей сатирической болтовни *Былей и Небылицъ*.

322. Отвѣтъ императрицы на второй 14-й вопросъ изложенъ нѣсколько темно. Кажется, для полной ясности, слѣдовало бы представить его себѣ въ слѣдующей формѣ: «Нельзя же было возвышать людей безграмотныхъ, хотя бы и за шутовство (NB. вопросъ этотъ родился отъ свободоязычія, котораго предки наши не имѣли), а если бы они были грамотны, то на нынѣшняго одного балагура въ высокихъ чинахъ, нашли бы десять прежде бывшихъ» Предлагая эту пояснительную редакцію, я считаю, что въ послѣдней фразѣ напечатаннаго текста отвѣта Екатерины слово *имѣли* поставлено по ошибкѣ вмѣсто *умѣли* и что эта фраза находится въ связи съ началомъ всего отвѣта, а не съ тѣмъ предложеніемъ, которое ей непосредственно предшествуетъ, но составляетъ совершенно отдѣльную мысль, почему и помѣщено мною въ скобкахъ.

330. Не объ этомъ ли Морозовѣ идетъ рѣчь въ письмѣ П. П. Бекетова къ графу Хвостову отъ 24 августа 1824 г., напечатанномъ въ *Русскомъ Архивѣ* 1880, кн. III, стр. 333. По приведенному здѣсь свидѣтельству Дмитріева, Морозовъ служилъ одно время секретаремъ у гр. Сергѣя Петровича Румянцова: «ему, по кончинѣ князя Потемкина, препоручено было Екатериною II разбирать бумаги его вмѣстѣ съ другими къ тому опредѣленными, при чемъ государыня, будучи извѣстна о семъ сочиненіи Морозова[1], сказала, что разборъ бумагъ поручаетъ ему для того, дабы онъ изъ нихъ еще лучше узналъ князя».

331*. Въ статьѣ Л. Н. Майкова *Нѣсколько данныхъ для исторіи русской журналистики* (*Журн. Мин. Нар. Пр.* 1876, № 7) замѣчено: «Митрополитъ Евгеній называетъ въ числѣ сотрудниковъ *Собесѣдника* академика И. И. Лепехина, но

[1] *Бесѣда пустынника съ великимъ человѣкомъ* (Спб. 1807).

что́ имъ здѣсь напечатано — неизвѣстно: не ему ли — любознательному собирателю русскихъ провинціализмовъ и первому непремѣнному секретарю Россійской Академіи — принадлежатъ въ журналѣ Дашковой филологическія замѣтки Любослова? (Отдѣльный оттискъ, стр. 38—39).

337. Такъ какъ VIII книжка *Собесѣдника*, въ которой напечатана статья Нарышкина объ «обществѣ незнающихъ», вышла 21 ноября 1783 г., то это сочиненіе Каноника очень могло имѣть въ виду первыя засѣданія Россійской Академіи, начавшіяся ровно за мѣсяцъ передъ тѣмъ. Что касается первой статьи Каноника въ книжкѣ, вышедшей 28 октября, то едва ли можно было успѣть написать и напечатать ее въ такое короткое время. Нельзя ли изъ этого вывести заключенія, что еще прежде Россійской академіи засѣданія Академіи наукъ подъ предсѣдательствомъ той же княгини Дашковой были предметомъ остротъ Нарышкина или, вѣрнѣе, императрицы подъ личиной ея оберъ-шталмейстера.

338. Относительно неудовольствія императрицы, заставившаго ее прекратить печатаніе въ *Собесѣдникѣ* «Былей и Небылицъ» многое разъясняетъ оставшееся въ рукописи продолженіе этого труда, вытребованное Екатериною обратно изъ редакціи и названное въ ея запискѣ «перепискою портного»[1]. Въ этихъ заключительныхъ главахъ ея сатирическаго сочиненія главнымъ дѣйствующимъ лицомъ является *портной*, подъ именемъ котораго она кажется разумѣетъ себя, какъ автора, и бесѣдуетъ съ дьячкомъ, представляющимъ повидимому сухого педанта. Это писано едва ли не для оправданія себя противъ тѣхъ, которые находили содержаніе и языкъ *Былей и Небылицъ* слишкомъ низкими. Кромѣ того этотъ отрывокъ долженъ также служить отвѣтомъ на

[1] Оно напечатано Пекарскимъ въ его *Матеріалахъ для исторіи журнальной и литературной дѣятельности Екатерины II*; см. тамъ «Приложенія», стр. 43—54.

выходки Любослова, осмѣивая многія мѣста его статьи, критикуя между-прочимъ непомѣрную долготу его фразъ и воспроизводя цѣлыя его выраженія. Такимъ образомъ можно догадываться, что истинную причину, почему Екатерина перестала помѣщать въ *Собесѣдникѣ* «Были и Небылицы», составляли критическія замѣчанія противъ этого сочиненія, которыя стали слышаться въ публикѣ и появляться въ самомъ журналѣ. Еслибъ, какъ думалъ Пекарскій, она взяла назадъ свою рукопись только по неудовольствію на Дашкову, то конечно она перестала бы печатать въ *Собесѣдникѣ* и свои «Записки касательно россійской исторіи», которыя однако продолжали являться почти въ каждой книжкѣ. Впрочемъ императрица сама желала подать видъ, что причиной ослабленія ея участія въ *Собесѣдникѣ* было неудовольствіе на редакцію. Въ письмѣ къ Гримму она приписывала упадокъ этого журнала ссорѣ шутниковъ его съ издателями.

Что касается полемики Екатерины съ Любословомъ, то въ *Запискѣ общества незнающихъ* цѣлыхъ пять страницъ посвящено разбору и осмѣянію первыхъ фразъ его *Начертанія;* напр. въ «палатѣ безъ чутья» предлагается вопросъ: *Что значитъ — лучи мысленнаго свѣта?* Въ отвѣтѣ между прочимъ сказано: «тѣ лучи мысленнаго свѣта не суть лучи солнца; ибо отъ оныхъ не свѣтло, не тепло; сама строка, въ коихъ находятся, темнотою покрыта, да и читая оную, не согрѣешься» (*Собесѣдникъ,* кн. VIII, 57).

Еще рѣзче выходки императрицы противъ Любослова въ упомянутомъ неизданномъ окончаніи *Былей и Небылицъ.* Къ «портному» (т. е. автору ихъ) приходитъ кто-то и спрашиваетъ: «Для чего вы столь ревностно домогаетесь говорить или писать несовершенно, языкомъ весьма низкимъ для твердости нашего духа и обильныхъ чувствованій сердца? — Для трехъ причинъ, отвѣчаетъ портной: 1, для того что я, портной, *пишу* своимъ языкомъ, которымъ я вѣкъ свой *говорилъ;* 2, для того что я хочу, чтобъ читатели, для коихъ я пишу, разумѣли то, что́ пишу. Я же пишу сочиненія не

длиннѣе вершка, и ничего не значащія, не чужія, не краденыя, но мои собственныя. — Пришедшій возражаетъ, что портной «писаніемъ своимъ въ числѣ тѣхъ, кои портятъ языкъ и вкусъ». — «Ахти!» вскричалъ портной, испугавшись, «не вирямь ли? Кажется пишу, какъ я и вы и многіе говорите; по крайней мѣрѣ, не я одинъ такъ говорю. Учите же меня, какъ лучше говорить или писать?». — Тогда пришедшій вынулъ изъ-за пазухи бумагу, вдвое сложенную въ длину, съ правилами. «Портной жадно кинулся оныхъ читать съ чистосердечнымъ намѣреніемъ исправить свои ошибки и читалъ цѣлую страницу единымъ духомъ, чтобы довести изреченіе до конца. По окончаніи оной, перекрестясь, сказалъ: Охъ, сударь! тутъ скорѣе одышку наживешь нежели наберешь ума! Отдохнувъ же отъ лучей мысленнаго свѣта, разливающихся изъ общаго средиточія, и проч., продолжалъ чтеніе трехъ правилъ предписанныхъ[1], и прочтя два слова перваго правила, остановился и спросилъ: что такое періодъ, и русское ли это слово? Свѣдавъ же, что періодъ есть то, отъ чего ему одышка причинялася, просилъ сказать: нельзя ли покороче? и хотѣлъ знать, для красы языка и исправности писанія, во сколько вершковъ періоду быть должно?»

Не продолжаю извлеченія: выписанныя строки уже достаточно подтверждаютъ догадку мою, что Екатерина въ этомъ послѣднемъ отдѣлѣ *Былей и Небылицъ* вела полемику противъ тѣхъ, которые находили, что это сочиненіе написано слишкомъ низкимъ языкомъ, и въ главѣ ихъ, — противъ Любослова. Съ другой стороны эти строки замѣчательны по выраженнымъ въ нихъ стилистическимъ воззрѣніямъ геніальной женщины, которая и въ этомъ отношеніи шла впереди другихъ и уже понимала, что всего приличнѣе писать такъ, какъ говорятъ, и выражаться не слишкомъ длинными предложеніями.

[1] Эти правила находятся въ *Начертаніи* Любослова.

Выше было уже замѣчено, что она портнымъ называетъ себя, какъ автора *Былей и Небылицъ*, представителемъ же противоположнаго направленія, защитникомъ книжнаго языка и педантизма, является дьячокъ въ разговорахъ съ портнымъ[1]. Вотъ мѣсто, изъ котораго это особенно ясно обнаруживается. Разговоръ происходитъ между дьячкомъ Архипычемъ, портнымъ Симонычемъ и женою портного Серафимою; послѣдніе два жалуются, что мудрости дьячка никто не разумѣетъ, притомъ же то, что онъ пишетъ, — его высокопарныя и головоломныя слова — наводятъ скуку.

Дьячокъ. Я пишу изъ книгъ: какія слова тутъ написаны, я списываю.

Портной. По-твоему, это по книжному. Но на что ты выбираешь скучное, неразумительное — въ томъ дѣло.

Дьячокъ. По-русски писано.

Жена. По-русски по книжному я разумѣю и россійскую исторію читаю, и знаю что написано, небось.

Портной. Слышишь ли, Архипычъ!

Дьячокъ. Слышу, но исторія та написана для ребятокъ и для того вразумительна, простымъ складомъ безъ украшенія. Слышишь ли, Симонычъ?

Портной. Слышу.

Здѣсь явно высказался взглядъ императрицы на свои *Записки касательно россійской исторіи*, которыя писались и книжнымъ повидимому языкомъ, но просто и понятно для всякаго читателя. Что она ставила это сочиненіе несравненно выше *Былей и Небылицъ*, видно изъ многихъ обстоятельствъ: она безпрестанно говорила о немъ въ своихъ интимныхъ письмахъ, заботилась о распространеніи его въ переводахъ, наконецъ помѣщала его и въ журналѣ собственно съ тою цѣлію, чтобы оно болѣе читалось; поэтому

[1] На мысль о дьячкѣ могло навести Екатерину мѣсто изъ «Записокъ разносчика» (*Собесѣдникъ* кн. IX, 9): «... грамотѣ учился я у дьячка церкви св. Пантелеймона, который доводится мнѣ дядя; итакъ сами можете судить, какому мнѣ должно быть грамотею».

же, отказавшись отъ продолженія *Былей и Небылицъ*, она не переставала помѣщать въ *Собесѣдникѣ* свои историческія записки.

Эпизодъ о «портномъ» служитъ важнымъ дополненіемъ къ тому, что́ выражено авторомъ, хотя не такъ ясно, уже и въ концѣ напечатанныхъ *Былей и Небылицъ*. Послѣ разныхъ забавныхъ вымысловъ въ видѣ разсказовъ, наблюденій, примѣчаній или будто бы полученныхъ писемъ Екатерина прощается съ издателями и съ публикою двумя статейками «Экономическое распоряженіе» и «Завѣщаніе». Въ первой она дастъ почувствовать, какъ выгодно было Даниковой имѣть такого сотрудника, отъ котораго всегда можно было получить нѣсколько занимательныхъ страницъ для пополненія книжки. «Завѣщаніе», которымъ оканчивается въ *Собесѣдникѣ* текстъ *Былей и Небылицъ*, составляетъ какъ бы авторскую исповѣдь царственной писательницы. Вотъ, съ незначительными сокращеніями, этотъ характеристическій документъ, въ которомъ она излагаетъ свои мысли о томъ, какъ надобно писать:

Собственное мое имѣніе *Были и Небылицы* отдаю я (такому-то) съ тѣмъ, что ему самому, или кому онъ отдастъ, повѣритъ, продастъ или заложитъ, для продолженія оныхъ, не писать шероховато, либо съ трудомъ, будто подымая тягости на блокѣ.

Краткія и ясныя израженія предпочитать длиннымъ и кругловатымъ.

Кто писать будетъ, тому думать по-русски.

Иностранныя слова замѣнять русскими, а изъ иностранныхъ языковъ не занимать словъ, ибо нашъ языкъ и безъ того довольно богатъ.

Краснорѣчія не употреблять нигдѣ, развѣ само собою на концѣ пера явится.

Слова класть ясныя и, буде можно, самотеки.

Скуки не вплетать нигдѣ, иначе же умничаньемъ безвременнымъ.

Веселое всего лучше; улыбательное же предпочесть плачевнымъ дѣйствіямъ.

За смѣхомъ, за умомъ, за прикрасами не гоняться.

Ходулей не употреблять, гдѣ ноги могутъ служить, т. е. надутыхъ и высокопарныхъ словъ не употреблять, гдѣ пристойнѣе, пригожѣе, пріятнѣе и звучнѣе обыкновенныя будутъ.

Гдѣ индѣ коснется до нравоученій, тутъ оныя смѣшивать наипаче съ пріятными оборотами, кои бы отвращали скуку.

Глубокомысліе окутать ясностію, а полномысліе легкостію слога, дабы всѣмъ сноснымъ учиниться.

На всякія мысли смотрѣть не съ одного конца, но съ разныхъ сторонъ, дабы избирать удобно было видъ тотъ, который разсудку пріятнѣе представится.

Желается, чтобъ сочинитель скрылъ свое бытіе и вездѣ бы было его сочиненіе, а его самого не видно было, и нигдѣ не чувствовалось, что онъ тутъ дѣйствуетъ; и для того совѣтуется ему говорить такъ, чтобъ не онъ говорилъ, а безъ того умъ его или глупость равно не способны будутъ читателямъ.

Сіе пишу въ совершенной памяти и въ полномъ здравіи.

Такъ смотрѣла геніальная женщина на обращеніе съ языкомъ и на качества хорошаго изложенія почти за десять лѣтъ до появленія Карамзина, и по нѣкоторымъ вопросамъ заранѣе рѣшила споръ между имъ и Шишковымъ. Сотрудничество Екатерины II въ *Собесѣдникѣ* составляетъ важную главу въ исторіи ея умственной дѣятельности; оно бросаетъ яркій свѣтъ на ея отношенія къ приближеннымъ, на ея понятія объ общественной жизни, о литературѣ и языкѣ.

— Продолженіе статьи *Общества незнающихъ ежедневная записка*, хранящаяся въ Публичной библіотекѣ, напечатано въ изданіи А. Ф. Бычкова *Письма и бумаги императрицы Екатерины II*. Спб. 1873. Стр. 110—114.

339. VIII книжка *Собесѣдника*, гдѣ въ послѣдній разъ явились *Были и Небылицы* Екатерины II, вышла въ ноябрѣ 1783 г. Собственно, императрица намѣревалась прекратить ихъ гораздо ранѣе, именно передъ поѣздкой своей въ Фридрихсгамъ на свиданіе съ Густавомъ III, на что она и намекаетъ въ самыхъ *Быляхъ*, предупреждая, что авторъ ихъ сбирается уѣхать изъ Петербурга и прекратить свои разсказы; но потомъ однакожъ она и по возвращеніи оттуда нѣсколько времени продолжала ихъ.

340. Благодаря *Фелицѣ*, имя Державина, хотя онъ никогда и не

подписывалъ его подъ своими стихами, внезапно пріобрѣло великій авторитетъ въ литературномъ мірѣ. Послѣдующія книжки *Собесѣдника* стали начинаться либо его же трудами, либо стихами въ честь его. Дашкова придумала перепечатывать въ своемъ журналѣ нѣкоторыя изъ прежнихъ его стихотвореній, появившихся въ *С.-Петербургскомъ Вѣстникѣ*. Въ 1-й книжкѣ она помѣстила, кромѣ *Фелицы*, оды Державина: *на выздоровленіе Шувалова*, *на Новый годъ*, *къ Сосѣду*, *на смерть кн. Мещерскаго*, *на рожденіе Порфиророднаго отрока*, всего 6 пьесъ. Вторая книжка сообщила на 1-й страницѣ оду *на отсутствіе ея величества въ Бѣлоруссію*, а далѣе *Успокоенное невѣріе* и *Благодарность къ Фелицѣ*; третья дала (въ началѣ) оду *Ключъ*, потомъ *Модное остроуміе* и *Сонетъ сочинителю Фелицы* (Жукова); въ четвертой были только возраженія Державина на замѣчанія «Невѣжды»; въ пятой *Посланіе китайца къ татарскому мурзѣ* (М. Сушковой); въ шестой ода *Рѣшемыслу*; въ восьмой опять *Посланіе къ мурзѣ* (Козодавлева) и басня Державина; въ десятой *Посланіе къ творцу Фелицы* (Кострова); въ одиннадцатой ода *на присоединеніе Крыма*, въ тринадцатой ода *Богъ*; въ пятнадцатой *Эпитафія мудрецу нынѣшняго вѣка*. Кромѣ того, о Державинѣ не разъ упоминается въ другихъ стихотвореніяхъ и статьяхъ *Собесѣдника*.

345. Къ словамъ Державина: «Мы нынѣ смѣемъ говорить, что хотимъ или не хотимъ ѣхать въ комедію». Императрица Елисавета Петровна требовала, чтобы всѣ придворные и вообще служащіе посѣщали театръ: должностныя лица обязывались подпискою быть на всѣхъ представленіяхъ, и однажды, когда на французскую комедію явилось мало зрителей, въ тотъ же вечеръ были разосланы ѣздовые къ болѣе значительнымъ людямъ съ запросомъ, почему они небыли, и съ увѣдомленіемъ, что впредь за непріѣздъ полиція будетъ каждый разъ взыскивать по 50 рублей штрафа. (Донесеніе Функа въ 1754, см. Herrmann *Geschichte des russ. Staates* V, 197). На то же указываютъ чьи-то слова,

приводимыя Сумароковымъ въ одномъ изъ его писемъ къ Шувалову: «Мы по волѣ ея величества ѣздимъ въ русскій театръ» (*Письма Ломоносова и Сумарокова къ И. И. Шувалову* въ томѣ I *Записокъ Академіи Наукъ*, приложеніе I, стр. 3).

349. Мерзляковъ высказалъ объ одѣ *Богъ* слѣдующее сужденіе:

«Ода Богъ по всеобщему признанію есть единственное, превосходное твореніе нашего пѣснопѣвца. Въ самомъ дѣлѣ она прекрасна, исполнена мыслей разнообразныхъ и высокихъ, изображенныхъ самымъ сильнымъ и яснымъ слогомъ. Она имѣетъ ходъ правильный, простой и натуральный: всѣ достоинства возвышенной и вдохновенной поэзіи. Между тѣмъ, смѣю замѣтить, что стихотворецъ, въ цѣлой одѣ воспѣвая о величественныхъ свойствахъ предвѣчнаго Существа, говоритъ много о пространствѣ, блескѣ или свѣтѣ, о мѣрѣ и числѣ. Спрашивается: какія отношенія сіи качества вещественныя имѣютъ къ существу духовному, высочайшему? Всемогущество, премудрость, благость, вотъ качества, указанныя намъ самою природою: вотъ понятія о Существѣ непостижимомъ, о Существѣ, сотворившемъ и сохраняющемъ насъ. Онѣ должны быть главнѣйшимъ предметомъ стихотворца, воспѣвающаго Бога, котораго совершеннѣйшихъ свойствъ не можемъ мы понять иначе, какъ по отношенію къ намъ самимъ. Премудръ, всемогущъ, благъ! — вотъ что ближе къ сердцу человѣка. — Свѣтелъ, безмѣренъ въ пространствѣ, непостижимъ въ силахъ — хладныя для него и весьма темныя идеи» (*Труды Общества Любит. Росс. Словесн.* XVIII, 21).

Въ одной изъ давнишнихъ статей моихъ о Державинѣ, напечатанныхъ въ *Современникѣ* 1845 г. (т. XL), замѣчено было, что первая половина оды *Богъ* нѣсколько холодна. Совершенствъ Творца мы не можемъ постигать мыслію, мы не можемъ своимъ ограниченнымъ умомъ дойти до яснаго пониманія свойствъ Безконечнаго. И однакожъ мы, при всемъ своемъ безсиліи, можемъ возвышаться къ нему; но какимъ образомъ? однимъ чувствомъ, одною любовью, повергаясь предъ Нимъ въ благоговѣйномъ сознаніи своей слабости. Вотъ отчего никакая попытка изобразить необъятность, безконечность, величіе Божества не можетъ посчастливиться. Въ этомъ случаѣ картины, созданныя и самою

богатою фантазіею, оставляютъ насъ холодными, потому что не обращаются къ сердцу. Таково именно содержаніе первыхъ 6-и строфъ оды. Слово *ничто* въ концѣ 6-й и въ началѣ 7-й строфы составляетъ какъ бы границу между первою половиной оды и второю, гдѣ поэтъ переходитъ къ самому себѣ. Прежде онъ отъ необъятности Творца нисшелъ къ ничтожеству человѣка; теперь онъ отъ человѣка возносится опять къ Создателю. Съ словомъ *ничто* кончается и слабость Державина въ этой одѣ. Высокій лирическій порывъ самосознанія заключается въ 9-й строфѣ:

Я связь міровъ повсюду сущихъ,
Я крайня степень вещества...
Я царь — я рабъ; я червь — я богъ!

Но здѣсь и предѣлъ гордости человѣческой. Поэтъ снова повергаетъ насъ въ прахъ передъ величіемъ Всевышняго — и наконецъ, въ послѣдней строфѣ, у него вырывается невольное сознаніе въ своемъ безсиліи достойно исполнить то, что онъ предпринялъ — задачу воспѣть Творца.

— Еще при жизни Державина, въ 1808 году, одному талантливому молодому человѣку пришла оригинальная мысль пародировать оду *Богъ*. Это былъ извѣстный особенно своею пародіею на «Дмитрія Донского» — шуточною траги-комедіею *Митюха Валдайскій*, офицеръ Измайловскаго полка Петръ Николаевичъ Семеновъ († 1832). Предметомъ пародіи на оду *Богъ* онъ избралъ своего полкового командира, капитана Мартынова. Эти стихи его были напечатаны сперва въ *Библіографическихъ Запискахъ* 1861 года (№ 15), а потомъ въ *Русской Старинѣ* 1880 за сентябрь[1]. По правилу нашему включать въ изданіе сочиненій Державина все къ нимъ относящееся, даемъ здѣсь мѣсто удачной пародіи Семенова.

[1] Въ *Русской Старинѣ* они, по недоразумѣнію сообщившаго ихъ, были ошибочно приписаны другому автору.

ОДА КАПИТАНЪ МАРТЫНОВЪ.

О ты, пространствомъ необширный,
Живый въ движеньяхъ деплоядъ,
Источникъ страха роты смирной,
Безъ крылій дланями крылатъ!
Извѣстный службою единой,
Стоящій фронта предъ срединой,
Велѣньемъ чьимъ колѣнъ не гнутъ,
Чей крикъ дворъ ротный наполняетъ,
Десница зубы сокрушаетъ,
Кого Мартыновымъ зовутъ!

Вскричать, чтобъ всякъ дрожалъ какъ стебель;
Сочесть ряды, повѣрить взводъ,
Хотя бъ и могъ лихой фельдфебель,
Но кто «въ бокъ, прямо» изречетъ?
Не можетъ рекрутъ на ученьи
Въ твои проникнуть наставленьи
Безъ побудительныхъ причинъ:
Лишь къ службѣ мысль взнести дерзаетъ,
Въ ходьбѣ и стойкѣ исчезаетъ,
Какъ въ настоящемъ бывшій чинъ.

Порядокъ службы современной
Во всѣхъ уставахъ ты сыскалъ,
И роты прежде распущенной
Ты все устройство основалъ,
Въ себѣ всю службу составляя,
Ты самъ въ уставъ уставу данъ!
Ты движущъ роту грознымъ словомъ,
Ты содержащъ ее подъ кровомъ,
Былъ, есть и будешь капитанъ.

Ты въ ротѣ всѣмъ распоряжаешь,
Учить и не учить велишь—
Ее покоемъ раздвигаешь
И по желанію вертишь!
Какъ молньи небо радираютъ,
Какъ темны по рядамъ сгараютъ,

Какъ маятника вѣренъ бой
Съ движеньемъ стрѣлки репетичной
Въ часахъ механики отличной,
Такъ вѣренъ шагъ ихъ предъ тобой!

Имъ словъ командныхъ милліоны
Изъ громкихъ устъ твоихъ текутъ;
По нимъ твои творятъ законы
И взводы какъ стѣна идутъ.
Во всѣхъ ихъ ломкахъ и движеньяхъ,
Въ рядахъ, въ шеренгахъ, въ отдѣленьяхъ,
Или поставленные въ строй,
Большой, середней, малой мѣры
Передъ тобою гренадеры
Стоятъ какъ листъ предъ травой!

Какъ листъ! ничтожество въ сравненьи
Съ тобою рота вся твоя:
Но что же третье отдѣленье?
И что передъ тобою я?
Во всемъ пространствѣ дивизьонномъ
Умножа роту батальйономъ
Стократъ другихъ полковъ, и то
Когда сравнюсь съ тобой чинами,
Подметкой буду подъ ногами,
А унтеръ предъ тобой ничто!

Ничто, но ты во мнѣ сіяешь
Ходьбою, ставъ со мною въ рядъ —
Во мнѣ себя изображаешь,
Какъ въ свѣтлой пуговкѣ парадъ; —
Ничто, но я иду въ знаменахъ
И нѣтъ волненья въ батальйонахъ,
И нѣтъ во фронтѣ нестроты!
Моя нога вѣрна быть чаетъ,
Въ строю никто не разсуждаетъ;
Я здѣсь, конечно здѣсь и ты.

Ты здѣсь—мнѣ тишина вѣщаетъ,
Внутрь сердца страхъ гласитъ мнѣ то.
Солдатъ дыханье прерываетъ;

Ты здѣсь — и я ужъ не ничто!
Частица роты я знаменной,
Поставленъ, мнится мнѣ, въ почтенной
Срединѣ списковъ ротныхъ той,
Гдѣ кончилъ писарь перекличку,
Фельдфебель началъ рапортичку,
Связуя офицерство мной.

Я связь чиновъ полку причастныхъ,
Средина я и пустота,
Между всѣхъ гласныхъ и безгласныхъ
Я офицерская черта!
Подъ ранцемъ плотью издыхаю,
Умомъ полкамъ повелѣваю:
Я вождь, я дрянь, ничто и все!
Я въ ротѣ существо чудесно;
Что я такое, неизвѣстно,
Конечно, я ни то, ни се!

Я твой подпрапоръ нечестивый,
Твоей премудрости болванъ, —
Источникъ взысковъ справедливый,
Начальникъ мой и капитанъ!
Тебѣ и службѣ нужно было,
Чтобъ подъ арестъ всегда ходило
Дворянство для солдатъ въ примѣръ,
Чтобъ я по формѣ одѣвался,
Въ театръ, въ собранье не казался,
Доколь не буду офицеръ.

Начальникъ мой и благодѣтель,
Виновникъ бѣдъ моихъ и зла,
Арестовъ и похвалъ содѣтель!
Я слабъ воспѣть твои дѣла!
Но если славословить должно,
Подпрапорщику невозможно
Ничѣмъ инымъ тебя почтить,
Какъ тѣмъ, чтобы служить стараться,
Съ ноги во фронтѣ не сбиваться
И вѣкъ во фракѣ не ходить.

Петръ Семеновъ.

1808 года.

352. Изъ составленнаго Державинымъ списка словъ на букву Т привожу здѣсь тѣ, которыя не были впослѣдствіи занесены въ словарь Россійской Академіи или получили тамъ другое объясненіе.

Табакъ (К.[1]) — таборить — табунить — табунщикъ — табуретъ — таванъ (Т.) — тавлинецъ — тайлище — таки — таланъ, *счастіе* — талантливый — талалай — талалакать — талай, *сибирскій звѣрокъ* (К.) — талеръ — талисманъ — талина — талія, *колода картъ* — талія, *станъ* — тамарышекъ, *трава* (К.) — тамга, *слово татарское, значитъ рукоприкладство* — тамбуръ — тананы — танаыкать — танцботъ — тангенсъ — танта — таратайка — таратаечникъ — таранить — тарантулъ — тарары — тарарыкъ, *нарывъ* — тарасы (К.) — тармошила — тарпанъ — тарханство — тасетъ, *на кирасѣ* — таска, *переноска* — таснуть — тасьма (К.) — тата — татаринъ, татарка — татарковатъ — татьбище — тафія — ташникъ, *трава* (К.) — твержа *крѣпость* — твердоустый — твердолобый *и т. п.* — твойскій — творъ (К.) — тезисъ — техническій — тельгіи — тимьянъ — темпъ — тепаль, *фортификаціонный терминъ* — тенето, *паукова* — тенетить — теноръ — тентеретъ, *карточная игра* — теократія — теорема — теорба, *музыкальный инструментъ* — тентярь, тентярі́ха, *въ Уфимской губерніи родъ иновѣрцевъ* — теплецъ, *трава и камень* (К.) — теракса — теракенть — тераса — тератосконія, *наука чудесъ* — теріакъ — терминъ — тернистый — терносливъ — тернужить — тертый калачъ — терцъ мажоръ — терцъ, *слово музыкальное и фехтовальное* — терсетъ, *въ музыкѣ трилласіе* — тетъ-дю-понъ, *укрѣпленіе служащее для закрытія моста* — тетерька — тетюй, *слово насмѣшливое* — тетя, тетушка — тетеха — тіара — тибрить — тилликать — тилискать, тилиснуть, *украсть* — тименіе, *грязь* — тинъ, *старинная монета русская, которая послѣ рублемъ проименована* (К.) — тинктура — тинать, тиннуть, *укусить* — тинъ — тирада — тиргенъ — тиріакъ или опріакъ — тифія — тифонъ — тоболки, *трава* (К.) — тога — токмакъ, *колотушка* — токъ, *женскій головной уборъ* — токъ, *гдѣ птицы токуютъ* — толище — толпега — толпежникъ — толстосумъ, *богачъ* — толща, *знатные или первые бояре* — точить — точчавый — тонконогій и т. п. — тонъ — топографъ — топорникъ, *влагалище для топора* — топорникъ, *плотникъ* — топотать — торганіе (К.) — торготъ

[1] К. означаетъ ссылку Державина на словарь Кондратовича; Т — на словарь Тауберта.

родъ калмыковъ — торкать — торопчанинъ — торпище — тортыжной — тоурить — точію — тощаніе, тощность — тоядъ (Т.) — трабъ, *рысакъ* — траверсъ, *берейторскій терминъ* — трагикомедія — трактовать — трактаментъ — транжирить — транжировать — трансиарантъ — транспортъ — транспортиръ — трапеція — тратно — трафить — требесить — требула, *трава* (К.) — требушина — тревожникъ — — трегель — трегранный — трель — треножить — трепькать — трепить — тремда, *трава* (К.) — трепало — трепальщикъ — треперстный — трескибный — трепелъ, *птица* (*родъ тетерева*) — тресточка (Т.) — третицею — треухъ — треушить — трефъ, *масть карточная* — трехлѣтіе — трецвѣтникъ, *трава* — треязычный — три и три, *карточная игра* — трибунъ — трибуналъ — триголъ — тригла — тригонометрія — тридесятый — трикетъ — триктракъ, *игра тавлейная* — трилiонъ — трилличный — тріолетъ — тринъ — триновый — триподъ, *трехножный стулъ* — тріумфъ — тричастный — трожды — троичный — тропъ (*риторическій*) — тропать, тропнуть — тростить, *подтверждать* — трохаль, *птица* (К.) — трубачиха — трубленіе — трувула, *трава* (К.) — трунило, трунить — трунца — трунна — труси труси Господи — трухлять (?) — трухменный — трыкъ[1] — трычить — трюмъ — трюхъ-трюхъ — тряхъ — туалетъ — тугунъ, *рыба* (К.) — тужикъ — тукать — тукманка — тумашиться — тундра, *земля, смѣшанная съ корнями и хворостомъ* — тупеядство — тунгусъ — тупей — турниръ, *конная игра* — туркоманія — турмалинъ, *камень* — турпусъ, *камень* — турпанъ (*морская чернеть*) *птица* — туртыжный — турнуть — туру ногу пишетъ — турусы на колесахъ — тутошникъ, *шелковичное дерево* — тутовникъ — тхлица — тынфа — тыржу (К.) — тырикать — тышкаю или тыю (*толстью*) — тюмъ, *китайская связка* (К.) — тютюкаться, *прятаться* — тягунъ — тягущій — тягну — тялъ, тялка (Т.) — тямить, *понимать*.

353. О занятіяхъ Кондратовича по словарю см. въ составленной Пекарскимъ біографіи Ломоносова (*Исторія Академіи Наукъ*, т. II, особенно стр. 462).

358. Относительно возможности сочетанія государственныхъ заслугъ съ литературными, покойный князь П. А. Вяземскій высказалъ свое мнѣніе еще въ 1823 году въ извѣстіи о

[1] Трыкъ — франтъ. Употреблено Державинымъ въ пьесѣ *Желаніе зимы*. III. стр. 265.

жизни и стихотвореніяхъ И. И. Дмитріева» (*Полное собраніе соч. князя П. А. Вяземскаго*, т. I, стр. 112).

360*. Большое село Егорьево, въ которомъ считается, болѣе 1200 жителей, лежитъ въ 5 верстахъ отъ деревни Бутырей. Когда я прибылъ туда лѣтомъ 1862 года, молодой священникъ Евгеній Леонидовичъ Львовъ повелъ меня въ церковную ограду, гдѣ возлѣ самой церкви покоится прахъ Романа Николаевича и Феклы Андреевны Державиныхъ, какъ гласятъ явственныя до сихъ поръ надписи на двухъ хорошо сохранившихся камняхъ, покрывающихъ ихъ гробницы. Я спросилъ, исполняется ли сдѣланное поэтомъ въ 80-хъ годахъ прошлаго столѣтія распоряженіе о еженедѣльной литургіи за упокой предковъ его по доставленному имъ въ церковь синодику рода Державиныхъ. Къ удивленію моему, священникъ, недавно еще назначенный въ Егорьево, ничего не зналъ объ этомъ распоряженіи. Мы пошли въ церковный архивъ искать подлиннаго о томъ письма Державина (напечатаннаго въ акад. изданіи V, 383), но всѣ наши поиски остались безуспѣшны. Между тѣмъ бывшіе тутъ же пономарь и дьячекъ засвидѣтельствовали, что прежде такое распоряженіе дѣйствительно исполнялось. По распросамъ моимъ оказалось, что предшественникъ о. Евгенія умеръ, а бывшій до перваго егорьевскимъ священникомъ отецъ Авдей Свѣтозаровъ тогда еще жилъ въ Казани. При проѣздѣ послѣ того черезъ этотъ городъ я узналъ отъ этого почтеннаго старца, который 36 лѣтъ занималъ мѣсто священника въ Егорьевѣ, что онъ во все это время каждую суботу служилъ панихиду по предкахъ Державина, и сначала получалъ назначенную за то небольшую сумму; позднѣе плата производилась хлѣбомъ; по смерти же Петра Никитича Миллера поминовеніе продолжалось уже безвозмездно. Что же касается неотыскавшагося письма Державина, то отецъ Авдей, при которомъ оно еще находилось въ церковномъ архивѣ, не зналъ, куда оно послѣ него дѣвалось. (См. мою статью о матеріалахъ для біографіи

Державина, собранныхъ мною въ путешествіи по Волгѣ, въ *Запискахъ Академіи Наукъ,* т. II).

365. По требованію намѣстническаго правленія и. д. коменданта капитанъ Петръ Михайловъ показалъ въ началѣ 1785 г. домовъ въ Петрозаводскѣ 396, а жителей 3254 д. обоего пола, въ томъ числѣ мужск. пола 1938, а женск. 1316. По различію званій это народонаселеніе состояло: 1, изъ обывателей казеннаго вѣдомства и казенныхъ мастеровыхъ, 1070 обоего пола; 2, должностныхъ лицъ съ ихъ семействами, 455 м., 227 ж.; 3, занимавшихся промыслами и рабочихъ, 467 м., 217 ж.; 4, купцовъ, 185 м., 133 ж.; 5, мѣщанъ, 182 м., 211 ж.; 6, разночинцевъ, 71 м., 13 ж., и 7, церковнослужителей, 13 м., 11 ж.

369. Домъ, гдѣ жилъ Державинъ въ Петрозаводскѣ, теперь принадлежитъ частному лицу. Приложенный къ біографіи фотографическій съ него снимокъ представляетъ настоящій видъ его. Во время пребыванія моего въ Петрозаводскѣ, въ 1863 году, подробныя свѣдѣнія объ этомъ домѣ сообщены мнѣ были письменно, съ приложеніемъ плана, самымъ старшимъ изъ тогдашнихъ жителей города, Чудиновымъ, теперь врядъ ли еще существующимъ.

382. Однимъ изъ многочисленныхъ свидѣтельствъ разлада между Тутолминымъ и Державинымъ остается въ архивѣ петрозаводскаго губернскаго правленія, предложеніе генералъ-губернатора отъ 30 іюля 1785 года: «чтобъ возраженій на предписанія его, основанныя на уваженіи настоящихъ надобностей, къ нему не дѣлать и успѣха службы тѣмъ не останавливать, и предписаніевъ его не отмѣнять». На этой бумагѣ рукой Державина написано: «Выписавъ справки, что предписанія его высокопревосходительства отмѣняемы не были, и приличные законы, сочинить особый протоколъ и его высокопревосходительство учинить извѣстнымъ».

386*. Вотъ еще два извлеченія изъ длиннаго рапорта Державина въ сенатъ отъ 15 октября 1785, въ отвѣтъ на требованіе отъ него отчета по дѣлу о медвѣдѣ:

Всему городу извѣстно, что медвѣжонокъ былъ маленькій и не болѣе какъ одного мѣсяца, а не медвѣдь, какъ верхній земскій судъ то въ рапортѣ своемъ доноситъ: извѣстно также, что онъ былъ привыченъ къ людямъ и служивалъ иногда многимъ увеселеніемъ своею рѣзвостію въ домахъ, слѣдовательно могъ и самъ собою забрести всюду. И что ничего сначала незначущее приключеніе сіе въ тотъ же самый день, какъ оно случилось, разсказываемо было всякому самимъ Молчинымъ, и какъ отъ онаго никому никакого вреда, ни убытка, ни досады не произошло, то и оставлено было всѣми и мной самимъ безъ всякаго особаго примѣчанія, тѣмъ менѣе никто не предполагалъ, чтобъ сія маловажность когда-либо поставлена была въ небреженіе присутственному мѣсту, или чтобы удобна была произвесть послѣ собою какія-либо непріятныя послѣдствія. Я же съ моей стороны довольствовался только тогда приватнымъ образомъ внушить всѣмъ, чтобъ въ содержаніи присутственныхъ мѣстъ было наблюдаемо больше осторожности и пристойности. Но какъ спустя послѣ того болѣе мѣсяца, когда, казалось, сіе приключеніе исчезло у всѣхъ изъ памяти, пріѣхалъ реченнаго верхняго земскаго суда предсѣдатель г. коллежскій совѣтникъ Тутолминъ, то и возродилось вновь сіе происшествіе съ разными на мой счетъ вымышленными нелѣпостями. Дошло до свѣдѣнія моего, что засѣдатель Горловъ и Скорняковъ сдѣлали ему доносъ о введеніи медвѣжонка Молчинымъ въ судейскую камеру, замѣшали тутъ мое имя, а г. предсѣдатель, почтя то за небреженіе присутственному мѣсту, началъ производить дѣло канцелярскимъ порядкомъ. Чтобъ предупредить сіе не дѣльное предпріятіе, по причинѣ той, что г. предсѣдатель съ самаго своего пріѣзда ко мнѣ изъ неучтивости не являлся, призвалъ я къ себѣ свойственника его, г. совѣтника казенной палаты Тутолмина, и просилъ его посовѣтовать г. предсѣдателю не начинать письменнымъ производствомъ по моему мнѣнію ничего не значущаго дѣла, предусматривая, что оно можетъ собою навлечь разныя въ немъ участвующимъ людямъ неудовольствіе; что можно его словесно и не распространяя вдаль кончить; что не сдѣлаетъ оно чести г. предсѣдателю, мнѣ и цѣлой губерніи; что можетъ быть поводомъ къ смѣху цѣлой Имперіи. Равномѣрно призывалъ я къ себѣ и засѣдателей того суда г. Скорнякова и Ведищева, подтверждая имъ вышеписанное же. Но какъ никакія мои увѣщанія, основанныя на чистосердечіи и честности, надъ г. предсѣдателемъ подѣйствовать немогли, то и оставилъ я, потому паче что замѣшивали и мое въ семъ приключеніи имя, поступать по его произволенію, предполагая, что когда дойдетъ до меня своимъ порядкомъ, тогда и возьму надлежащія мѣры.

Какъ нѣтъ у насъ на такой странный случай, кто введетъ въ судебное мѣсто звѣря или скота и сдѣлаетъ оному тѣмъ пренебреженіе, точно гласящаго закона, то, по крайней силѣ моего разумѣнія и присягѣ, не имѣя ни къ которому лицу въ семъ дѣлѣ участвующему никакого пристрастія и не находя ближе къ оному указа 724 года генваря 21 дня, относящагося точно къ поступкамъ въ судебныхъ мѣстахъ, которому хотя и долженствовали бы, какъ Молчинъ, такъ и всѣ умолчавшіе о семъ приключеніи болѣе мѣсяца, штрафованы быть денежнымъ взысканіемъ по 10 рублей съ каждаго; но какъ и къ сему безъ слѣдствія и формальнаго опредѣленія приступить невозможно было; освящать же высочайшимъ императорскимъ именемъ бумагу достойную содержаніемъ своимъ болѣе смѣха, нежели уваженія въ дни царствованія Великой Екатерины, счелъ я больше дерзновеніемъ нежели должностію, то и довольствовался приказать учинить, чрезъ г. предсѣдателя того суда, какъ Молчину, такъ и другимъ засѣдателямъ словесный выговоръ, желая потушить внутри губерніи и кончить кратчайшими средствами дѣло сіе, на основаніи вышеизъясненнаго божественнаго правила, чтобъ извлекать наказанія изъ естества преступленій.

387*. Дневникъ путешествія, совершоннаго Державинымъ съ Грибовскимъ и Эмпнымъ, носитъ въ рукописи заглавіе: «Подсная записка, учиненная во время обозрѣнія губерніи правителемъ Олонецкаго намѣстничества Державинымъ». При одѣ *Водопадъ* (I, 458) напечатано въ примѣчаніяхъ относящееся къ Кивачу мѣсто. Здѣсь приведу извлеченіе, касающееся извѣстнаго Данилова монастыря.

Изъ Шунгскаго погоста поѣхали Онегомъ въ село Пигматку, принадлежащую Даниловой скитѣ и отстоящую въ 20 верстахъ отъ Шунги; въ немъ находится пристань для гальйотовъ, на которыхъ привозится хлѣбъ и прочее потребное для общежительства изъ Вытегры и Петербурга. На другой день поѣхали въ Выгорѣцкое общежительство. Къ обѣду пріѣхали въ Тифинской боръ, въ коемъ живутъ раскольники однихъ съ выгорѣцкими преданій, и около вечера пріѣхали въ скитну; сія отстоитъ отъ Повѣнца, взявъ путь въ оный чрезъ Пигматку Онегомъ, въ 70 верстахъ. Всѣ вообще держатъ расколъ. Сія часть раскольничества именуется безпоповщина и церквей не имѣютъ, но одни часовни. Скитна раздѣляется на мужскую и женскую половины. Мужскою управляетъ строитель, женскою же строительница. Число первыя простирается до 50, вторыя же до 500 душъ. Въ каждомъ монастырѣ устроены для

увѣчныхъ и немощныхъ богадѣльни. Начало онаго по изустному объявленію строителя воспослѣдовало въ одно время съ зачатіемъ Петербурга, что составитъ около 82 лѣтъ. Данило Микулинъ дьячекъ Шунгскаго погоста, соединившись съ бѣжавшимъ изъ Кіева студентомъ, по объявленіи ихъ княземъ Андреемъ Мышенскимъ, основали общежительство сіе. Къ нимъ уже присовокупились отъ пріятія новыхъ книгъ отрекшіеся старцы и отъ того трапезные и прочіе скитны сіи обряды заимствуютъ отъ чиноположенія Соловецкаго монастыря. Повѣствуютъ, что прежде построенія хижины князь Мышенской съ товарищами, срубивъ и связявъ поперекъ два бревна и разведя въ серединѣ оныхъ огонь, послѣдніе три мѣсяца зимы сидя около онаго провождали.

Служеніе бываетъ три раза ежедневно въ воскресные и праздничные дни, всенощна продолжается 6 часовъ, молебенъ и послѣ онаго часы 3, вечерня же 2 часа. Уваженіе оказываемое раскольниками строителю ни съ единою духовною властію сравниться не можетъ; ибо мужчины, узря шедшаго его, кланяются въ землю, женщины же падаютъ ницъ, вопія: Господи Іисусе сыне Божій, помилуй насъ.

Изъ Даниловыя скитны поѣхали въ другую, отстоящую въ двадцати одной верстѣ отъ первыя. Сія по текущей близь рѣкѣ Лексѣ называется Алексинскою и, какъ объявляютъ, устроена Соломонидою, сестрою Андрея Діонисіевича; въ ней женская часовня снабжена пребогатыми унизанными образами. Дѣвицъ въ скитнѣ находится до 700. Мужчинъ же до 25, кромѣ многаго числа живущихъ работниковъ. Можетъ быть ни единый изъ нашихъ монастырей, не прельщая подобно здѣшнимъ лицемѣріемъ, не имѣлъ толико усердныхъ и подательныхъ богомольцевъ, какъ сія скитна, владѣя хотя прежде и многимъ числомъ крестьянъ[1]. Неусыпное бдѣніе нѣсколькихъ стариковъ на мольбѣ и прежнія преданія прилѣпляютъ къ нимъ богатыхъ и набожныхъ невѣждъ; они присылаютъ знатными кучами милостыню на богадѣльни, въ кои собрано для наружности нѣсколько дряхлыхъ стариковъ и старухъ, и кои, смотря по нуждѣ, бываютъ глухи, нѣмы, слѣпы, безноги и подвержены разнымъ тяжкимъ болѣзнямъ. Содержаніе ихъ весьма сожалѣнія достойно. Ибо въ самомъ дѣлѣ болящіе лежатъ безъ призрѣнія, не даютъ имъ никакихъ лѣкарствъ и кормятъ хлѣбомъ и пустою кашицею. Богадѣльни сіи поражаютъ также и бѣдныхъ поселянъ; они, надѣясь быть въ оныя когда либо приняты,

[1] Помѣщенныя здѣсь интересныя свѣдѣнія существенно дополняютъ описаніе Даниловскаго монастыря, сдѣланное академикомъ Озерецковскимъ, отъ вниманія котораго укрылась оборотная сторона медали (См. его *Путешествіе по озерамъ Ладожскому и Онежскому*. Спб. 1792. Стр. 293).

обработываютъ во множествѣ ихъ поля и прочія нужныя въ скитнѣ производятъ работы; причемъ многое число дѣвицъ, отданныхъ большею частію отцами для избѣжанія по скупости снабженія ихъ приданымъ, привлекаютъ непосредственно молодцевъ ихъ согласія, и тѣмъ общежительство утверждаютъ; богатые имѣютъ право жить въ женскомъ монастырѣ; къ нимъ приставляются 15 лѣтнія прекрасныя келейницы, чаятельно для бо́льшаго въ правовѣріи подвизанія. Изъ всѣхъ мѣстъ привозятъ имъ дани; они посылаютъ тучныхъ дѣвицъ уговаривать богачей къ преселенію въ монастырь и строитель Даниловыя скитны есть всей сей части раскольничества, во всѣхъ мѣстахъ Россіи гнѣзды свои имѣющей, сильный первосвященникъ; онъ сажаетъ въ цѣпь и бьетъ бѣдныхъ, налагаетъ великія денежныя эпитимьи на богатыхъ и изгоняетъ изъ женскія половины противящихся ему, словомъ: можно сказать, что онъ одинъ токмо живетъ и что всѣ прочіе суть его узники и данники.

391. Должность директора экономіи и домоводства, установленная въ 1775 г. (учрежденіемъ о губерніяхъ), соотвѣтствовала нынѣшней должности управляющаго палатой государственныхъ имуществъ: онъ завѣдывалъ администраціей *земледѣлія и хозяйства* казенныхъ крестьянъ, былъ по старшинству вторымъ членомъ казенной палаты и состоялъ, во время наборовъ, членомъ временныхъ рекрутскихъ присутствій. Должность эта упразднена по штатамъ 31 декабря 1796 года. (*Русск. Архивъ* 1864, стр. 69).

400. Въ день выѣзда Державина изъ Петрозаводска для обозрѣнія губерніи, 19 іюля, въ намѣстническомъ правленіи слушано было «представленіе предводителя астрономической экспедиціи надворнаго совѣтника Петра Иноходцева, коимъ проситъ, чтобъ для чиненія астрономическихъ наблюденій приказать кому надлежитъ сообщить ему достаточные отвѣты на приложенные при этомъ запросы и съ оными копіи съ имѣющихся землемѣрныхъ картъ и плановъ, какъ въ разсужденіи губернскаго, такъ и уѣздныхъ городовъ Олонецкаго намѣстничества. Приказали: какъ его превосх. и. д. правителя намѣстничества Г. Р. Державинъ отвѣтствовать на сіе представленіе предоставилъ себѣ, чего для и копіи съ приложенныхъ при ономъ запросовъ при отправле-

ніи своемъ для обозрѣнія губерніи изволилъ взять съ собою, то и ожидать на сіе его положенія».

405. По пріѣздѣ въ Тамбовъ 4 марта 1786 года, Державинъ въ этотъ же день далъ слѣдующее предложеніе намѣстническому правленію:

Отъ дѣйствительнаго статскаго совѣтника и правителя Тамбовскаго намѣстничества Тамбовскому намѣстническому правленію предложеніе.

Имяннымъ ея императорскаго величества высочайшимъ указомъ, даннымъ правительствующему сенату отъ 15-го декабря 1785 года, опредѣленъ я въ здѣшнее намѣстничество правителемъ, во исполненіе чего, прибывъ къ порученной мнѣ должности, намѣстническому правленію предлагаю: о вступленіи моемъ въ должность правительствующему сенату отрапортовать, въ палаты сообщить, въ совѣстный судъ предложить, подчиненнымъ мѣстамъ предписать указами, а его высокопревосходительство правящаго должность тамбовскаго и рязанскаго генералъ-губернатора господина генералъ-поручика и разныхъ орденовъ кавалера Ивана Васильевича увѣдомить имѣю отъ себя. Гавріилъ Державинъ.

410. Разсказъ объ улучшеніяхъ, произведенныхъ Державинымъ въ разныхъ частяхъ управленія, можетъ быть пополненъ слѣдующимъ извлеченіемъ изъ статьи гр. Саліаса:

Отчетная часть была въ жалкомъ положеніи. Такъ между прочимъ въ приказѣ съ самаго его учрежденія не велись надлежащіе счеты, а денежныя приходорасходныя книги не посылались на ревизію въ казенную палату. Державинъ особеннымъ предписаніемъ приказалъ прислать къ нему всѣ имѣющіеся въ приказѣ общественнаго призрѣнія денежные документы, дабы изъ нихъ составить, по его выраженію, «вѣрное о приходѣ и расходѣ свѣдѣніе». Впослѣдствіи онъ продолжалъ обращать особое вниманіе на счетную часть. Такъ въ октябрѣ 1787 года онъ поручилъ секретарю приказа провѣрить всѣ денежныя книги. По провѣркѣ оказалось, что въ этихъ книгахъ (которыя были только-что заведены) нашлись большія неисправности, быть-можетъ даже отчасти отъ неумѣнья вести ихъ. Поступившія суммы дохода вовсе не записывались, а ихъ однако, по приведеніи въ извѣстность по документамъ, оказалось болѣе 35.000 руб. Съ этой самой ревизіи введенъ былъ порядокъ свидѣтельства суммъ ежемѣсячно, при чемъ указывалось сколько состоитъ въ наличности.

Впослѣдствіи Державинъ дѣлалъ частыя ревизіи суммъ, неуклонно

требовалъ отсылки суммъ въ казенную палату, настаивалъ на правильномъ и точномъ размѣщеніи ихъ и старался энергически уничтожить многія злоупотребленія по денежной части въ разныхъ губернскихъ учрежденіяхъ. Этимъ именно требованіемъ всего болѣе и вооружилъ онъ противъ себя тамбовское чиновничество, не привыкшее къ контролю правителей, бывшихъ до Державина. Онъ былъ, по выраженію нашихъ временъ, человѣкъ безпокойный, формалистъ и педантъ. (*Русскій Вѣстникъ* 1876 г., сент., стр. 93 и 94; ср. октябрь, стр. 600).

425. По поводу недостатка въ строительномъ матеріалѣ, замѣченнаго Державинымъ по пріѣздѣ въ Тамбовъ, графъ Саліасъ говоритъ:

Недостатокъ камня, отсутствіе кирпичныхъ заводовъ, дальность разстоянія и дурные пути до лѣсистыхъ уѣздовъ, все привело къ такой дороговизнѣ строительнаго матеріала, что не только давно не возводилось новыхъ построекъ, но и полуразрушенныя зданія казенныя и частныя падали отъ отсутствія ремонта. Чрезвычайная дороговизна кирпича по тогдашнему времени привела къ тому, что даже печи въ казенныхъ зданіяхъ, равно и въ частныхъ домахъ, были въ ужасномъ положеніи. Въ нѣкоторыхъ казенныхъ зданіяхъ часто даже не топили зимой: въ однихъ —отъ дурного состоянія печей, въ другихъ просто за неимѣніемъ дровъ, которыя должны были быть поставляемы однодворцами, жителями Стрѣлецкой слободы, и поставлялись неисправно. Чиновники палатъ въ присутствіи сидѣли въ шубахъ, подъячіе—въ своихъ чуйкахъ. Тамбовъ былъ окруженъ лѣсомъ, но доставка и на близкихъ разстояніяхъ была дорога́ и трудна. Въ томъ же точно положеніи былъ лазаретъ. Больные мерзли отъ холода, и нѣкоторыхъ при низкой температурѣ въ покояхъ и лѣчить успѣшно было невозможно.

Вопросъ о кирпичныхъ заводахъ былъ поднятъ еще до пріѣзда Державина вице-губернаторомъ Ушаковымъ, но дѣло затянулось. Дѣло о кирпичѣ длилось долго. Державинъ сталъ прежде всего отыскивать хорошаго кирпичнаго мастера; въ предѣлахъ губерніи такого не оказалось, и мастеръ былъ найденъ не близко, а именно въ Костромѣ. Вскорѣ онъ оказался негоднымъ и нашли другого ближе въ городѣ Усмани. Началась выдѣлка, но долго далеко не могли удовлетворить сильному запросу на кирпичъ. Тогда Державинъ задался вопросомъ, нѣтъ ли въ нѣкоторыхъ мѣстностяхъ губерніи камня, и вскорѣ оказалось, что у помѣщика Лунина есть каменоломня. (*Русскій Вѣстникъ* 1876, сент., стр. 103 и 104).

— Въ архивѣ тамбовскаго губернскаго правленія сохранилась копія ордера къ тамбовскому исправнику, секундъ-майору князю Кугушеву. Бумага начинается такъ:

Препровождаю при семъ планъ камеральнаго описанія, прошу ваше сіятельство округа вашего о каждомъ селеніи порознь, коронномъ и владѣльческомъ, противъ изъясненныхъ въ семъ планѣ вопросовъ сколь возможно вѣрнѣйшія сдѣлать описанія; о сколькихъ же когда селеніяхъ успѣете вы сдѣлать таковыя описанія, то извольте мнѣ доставлять по частямъ оныя. Сей трудъ сдѣлаетъ вамъ особливую честь; но чтобъ оной вамъ не былъ весьма тягостнымъ, то для каждаго селенія списавъ сіи вопросы, пошлите оныя въ владѣльческія къ прикащикамъ, а въ казенныя селенія къ головамъ или въ земскія избы, и прикажите противъ каждаго изъ оныхъ вопросовъ сдѣлать отвѣты или изъясненія...

426*. Въ письмѣ къ Гудовичу отъ 8 іюля 1786 г., передъ приведеннымъ въ текстѣ заключеніемъ, читаемъ слѣдующее:

По силѣ указа 1763 г. октября 23 дня должны города, построившіе на судоходныхъ рѣкахъ мельницы, имѣть для пропуска судовъ слюзы. Я не знаю какъ на сіе согласится графъ Иванъ Ларіоновичъ (Воронцовъ), а прочіе гг. фабриканты, какъ Тулиновъ и Бородинъ, хотя навѣрное не могу донесть, но кажется мнѣ, если то угодно будетъ вашему высокопревосходительству, хотя и не съ излишнею ревностью, но для пользы общей и чтобъ исполнить предписаніе закона, должны будутъ на постройку слюзовъ оказать свое согласіе, если капиталъ на оные соотвѣтствовать будетъ ихъ пользамъ и возможности. Я уже маленькой имѣю проекъ и чертежъ для постройки слюзовъ, и приказалъ по оному сдѣлать модель. Вѣчную бы имени своему оставили славу *и т. д.*

437*. Басня Н. Ф. Эмина *Сильная рука владыка* извѣстна намъ въ трехъ не совсѣмъ сходныхъ между собой редакціяхъ. Одна изъ нихъ явилась въ альманахѣ *Правдолюбецъ или Карманная книжка мудраго* (Спб. 1801), гдѣ вторую половину книги составляютъ «отборныя басни разныхъ сочинителей»; всѣ онѣ безъ подписей, и послѣднею стоитъ относящаяся къ Державину. Послѣ того эта басня оставалась забытою, пока въ 1860 г. ея не напечаталъ покойный Ф. Б. Миллеръ въ своей юмористической газетѣ *Развлеченіе* (№ 47). Она была доставлена въ редакцію бывшимъ профессоромъ Ярославскаго лицея А. А. Зиновьевымъ, по рукописи г.

Назимова, при письмѣ, въ которомъ авторомъ ея признанъ самъ Державинъ. Вскорѣ послѣ того попавшійся мнѣ въ библіотекѣ Казанскаго университета рукописный сборникъ сатирическихъ стихотвореній, содержащій между-прочимъ и эту басню съ подписью *Николай Эминъ*, разсѣялъ всякое сомнѣніе относительно ея происхожденія (III, 578). Что касается смысла басни, то онъ становится также совершенно ясенъ изъ писемъ къ Державину двухъ пріятелей его, Ахвердова и Небольсина, напечатанныхъ въ V томѣ нашего изданія (стр. 543 и 544); отрывки изъ нихъ приведены въ текстѣ біографіи.

Здѣсь печатаю эту басню цѣликомъ по казанскому рукописному сборнику, помѣщая подъ строкою и болѣе важные варіанты изъ обѣихъ печатныхъ редакцій.

БАСНЯ.

СИЛЬНАЯ РУКА ВЛАДЫКА.

Волкъ, не взлюбя овечку,
Хоть непріятели не ровной силы,
Да волку было то не по сердечку,
Къ овцѣ что благосклонны были
Самъ левъ и ближніе его,
А безъ того,
Какъ шить бы дали,
Овечку растерзали.
Ну, коли такъ нельзя, сказалъ нашъ волкъ,
Такъ дѣлу я тому иной дамъ толкъ.
Коварны волчьи души:
Волкъ, у овцы отъѣвши хвостъ и уши,
Предъ судъ медвѣдей самъ предсталъ,
И такъ медвѣдей ублажалъ:
«Хранители закона,
«Блюстители священной львиной воли,
«Пріемлющіе власть отъ высочайша трона
«Рѣшить, вязать звѣрины доли!
«Подъ вашъ покровъ я прибѣгаю,
«И ухо преклонить къ прошенью умоляю:

«Обиженъ бѣдный волкъ. О стыдъ, о удивленье!
«Конечно приведу я всѣхъ васъ въ изумленье,
«Когда представлю вамъ, обиду кто нанесъ[а] —
«Овечка кроткая! и весь нашъ лѣсъ
«Тому свидѣтель,
«Что за мою къ ней добродѣтель
«Когда-то разъ[б]
«Меня взбѣсясь
«Боднула рогомъ въ глазъ.
«Самъ въ брань я съ нею не вступилъ,
«А разсудилъ
«Прошенье къ вамъ подать,
«Благоволили чтобъ овечку наказать».
И какъ, кто судъ держалъ весь въ лапѣ,
Тотъ былъ ему и сватъ и братъ,
Вмигъ дѣло стало въ шляпѣ.
Тотчасъ
Къ овцѣ указъ
Наслали судьи знамениты,
Безчестье, проѣсти и волокиты
Овца чтобъ волку заплатила.
Овечку эта вѣсть сразила;
Она отвѣтствуетъ имъ такъ:
«Несчастіемъ себѣ великимъ поставляю,
«Безвинно что судомъ я нынь осуждена.
«Теряюсь въ мысляхъ.... и не постигаю...
«Какъ я рогатой сочтена?...
«Хоть изойди весь свѣтъ,
«Овцы съ рогами нѣтъ.
«Иль просьба сильнаго столь нынѣ дорога,
«Что и овцамъ куетъ она рога?
«Или законы суть такая хитра сѣть,
«Въ которой лишь овца безсильна увязаетъ,
«А волкъ, ее прервя[в], свободно пролѣзаетъ;
«Такъ намъ же гдѣ прибѣжище имѣть?

[а] Обиженъ я, но приведу васъ въ удивленье,
Когда скажу, обиду кто нанесъ (1801).
[б] За что не знаю, на меня взбѣсясь (1860).
[в] А волкъ, прервавши сѣть (1860).

«Извѣстно всѣмъ, сколь волкъ лукавъ,
«Извѣстенъ также всѣмъ и мой овечій нравъ,
«Всѣ знаютъ, сколь тиха овечка и проста;
«А волкъ лишилъ меня ушей, лишилъ хвоста,
«Да на меня жъ и съ просьбой залетѣлъ,
«И вышній судъ склонить умѣлъ,
«Что онъ мнѣ повелѣлъ
«Предъ волкомъ виноватой быть.
«Я смѣю судъ просить
«Мнѣ предписать
«Предъ судъ предстать [г]
«И дать
«Очную съ волкомъ ставку» [д].
Плутяга волкъ, смекая дѣломъ,
Что коль оправится овца [е],
Не виноватая душой, ни тѣломъ,
Тогда доѣдутъ молодца,
Дадутъ ужъ волку давку,
Вмигъ всѣхъ звѣрей собралъ
И убѣждалъ
Свидѣтелями быть его съ овцою ссоры,
И насулилъ всѣмъ золотыя горы.
Итакъ лисица, быкъ, оселъ,
Свинья, баранъ, козелъ
Клялися всѣми ихъ богами,
Что видѣли то сами,
Бодала какъ овца рогами,
И что имъ всѣмъ съ овцою жить ужъ скучитъ —
Овца и ихъ рогами бьетъ и мучитъ.
Овца была хоть хлѣбосолка,
Но противъ волка
Искуства въ свѣтѣ жить не знала,
И съ задняго крыльца къ медвѣдямъ не ѣзжала,
Была невинна и смѣла,
И ухомъ не вела.

[г] Да на меня жъ изволилъ жалобу подать,
Угодно коль овцѣ вамъ будетъ предписать
Передъ себя предстать (1801).
[д] Овечкѣ съ волкомъ ставку (1801).
[е] Что ежели оправится овца (1801).

А волкъ и такъ
И сякъ
Къ судьямъ ужъ подъѣзжалъ [ж].
Сутяга, волчій сватъ, такъ судьямъ представлялъ:
«Понеже де въ обидѣ
«Овцой реченной вышесказаннаго волка [з]
«Свидѣтелей въ приказномъ видѣ
«Ужъ болѣе числа указнаго скопилось,
«По моему.... такъ такъ то дѣло бы рѣшилось» [и].
И истиннымъ призналъ то весь совѣтъ, —
Овцѣ чтобъ выговоръ престрогій предписать [і],
И приказать
О всемъ семъ требовать подробнѣйшій отвѣтъ.
И хоть овечка
Была чиста какъ свѣчка,
Однакожъ въ лапы сжали
И по приказному тазали,
Отвѣты брали
И подъ сукно ихъ клали.
Тогда-то ужъ овца смекнула,
Что истины вѣсы неправда пошатнула.
Прибѣгнула къ престолу,
И съ сродной кротостью овечью полу
Царя звѣрей просила.
Овца такъ говорила:
«Великій левъ!
«Ужъ двадцать три года ты льешь на насъ щедроты,
«Тобою жизни сей вкушаемъ мы доброты,
«Ни разу праведный твой гнѣвъ
«Пять дней звѣрей не пресѣкалъ.
Монархъ одинъ сказалъ:
«Какъ подданныхъ слеза едина хоть прольется

ж забѣгалъ (1861).
з Помянутой овцой реченному здѣсь волку (1861).
и Къ дружку медвѣдю волкъ ту грамотку послалъ
И упрошалъ
Какъ можно отъ бѣды избавить
И тяжбишку сію по ихъ кому бы справить.
То истиннаго всѣхъ держась законовъ толку
Вотъ какъ бы дѣло то по моему рѣшилось (1801 и 1861).
і Овечкѣ выговоръ престрогій написать (1861).

«Безъ вѣдома царя,
«Въ неосторожность то ему причтется:
«Блаженство всѣхъ творя,
«Онъ могъ и долженъ былъ ее предупредить,
«Ихъ очи плачущи щедротой осушить.
«Во времена твои текутъ слезъ рѣки,
«Но не отъ бѣдъ
«Ихъ каждый звѣрь лiетъ,
«А что живетъ въ счастливы для насъ вѣки,
«Въ которы истина престоломъ правитъ;
«Тебѣ дивится свѣтъ, и славитъ
«Божественны твои дѣла.
«Невинность смѣлость мнѣ влила
«Коснуться до священна трона,
«Причину жалобы и стона
«Тебѣ, левъ мудрый, объявить.
«Довольно горестей отъ волка я сносила,
«И не просила;
«Волкъ недоволенъ тѣмъ: предъ судъ предсталъ,
«Свидѣтелей набралъ,
«И судъ самъ убѣдилъ,
«Меня судъ обвинилъ».
Великiй левъ дозналъ,
Что овцу судъ рогатою призналъ,
И за рога
Невинну осудилъ,
Благоволилъ
Овечку перевесть на тихiе луга[к].
И такъ, избавившись отъ бѣдъ,
Овца даетъ совѣтъ
Овцамъ, своимъ сестрамъ,
И кроткимъ всѣмъ звѣрямъ—
Отъ сильныхъ убѣгать;
И можетъ всякiй знать,
Что съ сильнымъ ссориться вѣдь польза не велика,
А сильная рука — владыка!

Сочинилъ *Николай Эмин*ъ.

[к] Овечку перевесть на пастьбу въ ближнiй лугъ,
Гдѣ волчьихъ всѣхъ коварствъ она лишится вдругъ (1801).

441. Письмо Державина къ Безбородкѣ съ просьбою, о которой здѣсь говорится, не сохранилось въ бумагахъ перваго, но о немъ упомянуто въ перепискѣ его (V, 576). Въ недавнее время оно было напечатано въ *Древней и Новой Россіи* (1878 г., № 7, стр. 252), и оттуда приводится здѣсь:

Я не осмѣливался, въ особѣ вашего сіятельства, моего первѣйшаго благодѣтеля прежде времени утруждать о защитѣ меня предъ высочайшимъ престоломъ по извѣстной принесенной на меня ложной жалобѣ отъ дворянина Сатина, дабы тѣмъ не подать повода къ сумнѣнію, что я, худо зная цѣнить благородныя чувствованія сердца вашего, дерзалъ прибѣгать подъ покровительство ваше, сдѣлавъ дурное дѣло. Я бы тѣмъ оскорбилъ добродѣтель. Но когда въ сходствіе высочайшаго соизволенія, по изслѣдованіи во всей подробности означенной клеветы, его в-превосх. Иванъ Васильевичъ (Гудовичъ), нашедъ меня невиннымъ по сему дѣлу, доставилъ мнѣ копію съ подданническаго ея величеству рапорта, препровожденнаго въ Петербургъ 18-го числа сего мѣсяца, то хотя лично не чувствуя мести отъ причиненнаго мнѣ поношенія имъ, г. Сатинымъ, и по христіанскому долгу охотно прощая ему въ содѣянномъ мнѣ злѣ и въ смертельномъ ударѣ, что могла ея и. в. усумниться о моемъ поведеніи и ревностномъ исполненіи ея божественныхъ законовъ; но, побуждаясь долгомъ званія моего, чтобъ не оставить оное въ презрѣніи, яко благодѣтеля моего всепокорнѣйше вашего сіятельства прошу неходатайствовать высочайшее соизволеніе, чтобы защищенъ былъ я законами, гласно передъ публикою оправданъ и чрезъ слѣдствіе найдена бы была истинная причина, побудившая его, Сатина, взвесть на меня толь злую и не сбыточную клевету. Признаюсь вашему сіятельству: безъ сей высочайшей милости, не въ состояніи я отправлять съ надлежащимъ успѣхомъ долгъ служенія, на меня возложеннаго, ибо, можетъ, иной кто имѣетъ другія привязанности къ службѣ, а я только то одно, чтобъ непорочностью и трудами моими хотя самомалѣйше благоугодить всемилостивѣйшей государынѣ за проліянныя ею на меня высочайшія щедроты и быть достойнымъ впредь высочайшей ея къ себѣ милости и вашего сіятельства, яко покровителя моего, предъ престоломъ ходатайства.

449. Письмо Гудовича къ Державину отъ 1 сентября 1786 года, изъ Рязани, съ препровожденіемъ двухъ учителей, объ открытіи училищъ и собраніи пожертвованій.

М. г. мой, Гаврила Романовичъ. По силѣ высочайшаго ея императорскаго величества имяннаго указа отъ 12-го числа сего августа каса-

тельно заведенія въ Тамбовскомъ намѣстничествѣ народныхъ школъ, писалъ я къ вашему превосходительству, съ приложеніемъ копіи сего указа, пріуготовить въ губернскомъ городѣ Тамбовѣ способный домъ для открытія онаго въ 22-й день наступающаго сентября, и все по усмотрѣнію вашему притомъ потребное; а какъ нынѣ присланы уже ко мнѣ два учителя изъ назначенныхъ для тамбовскаго училища съ нужными книгами и съ описаніемъ оныхъ, и того, какимъ наукамъ сіи учители обучать обязаны о чемъ я предложилъ тамбовскому намѣстническому правленію для обвѣщенія желающимъ отдавать дѣтей своихъ въ сіи училища съ приложеніемъ копіи съ означенныхъ описаній, то препровождая оныхъ двухъ учителей, за которыми въ слѣдъ будутъ присланы два же остальные, и поручая ихъ въ ваше покровительство, рекомендую вашему превосходительству открыть оныя училища, 22-го числа наступающаго сентября, въ одномъ только губернскомъ городѣ; штаты же и уставъ оныхъ какъ скоро мною получены будутъ, то я поспѣшу ихъ къ вамъ доставить, а между тѣмъ, если паче чаянія ко времени открытія сихъ училищъ не найдется такъ скоро желающихъ къ обученію по означенному моему предложенію, то поручаю вамъ стараться набрать учениковъ нѣсколько, хотя въ Тамбовѣ, изъ школьниковъ и тому подобныхъ. Сіе открытіе училищъ долженствуетъ совершено быть съ приличнымъ молебствіемъ посвященіемъ того дома, который на сіе употребленіе назначится, въ присутствіи вашемъ и всѣхъ присутствующихъ и дворянства, въ городѣ Тамбовѣ находящихся; къ чему пригласите тамбовскаго преосвященнаго. Впрочемъ, поколику сіе заведеніе, пособствующее просвѣщенію народному, само собою представляетъ свою важность, и пособія оному потребныя, какъ ни малоцѣнны, могутъ иногда предположить затрудненія по части хозяйственной съ стороны казенной; и какъ отъ господина тайнаго совѣтника и кавалера Петра Васильевича Завадовскаго, предсѣдающаго въ комиссіи о училищахъ, увѣдомленъ я, что въ С.-Петербурской губерніи многіе граждане въ пользу сего заведенія добровольно, одни выстроили, другіе отдали на школы домы, нѣкоторые же и денежное подаяніе учинили, то надѣясь, что таковые же ревнительные о общемъ благѣ найдутся и въ Тамбовской губерніи, прошу ваше превосходительство приложить ваше стараніе подвигнуть ихъ къ таковому благотворенію; но сіе должно быть плодомъ добровольнаго ихъ желанія и дѣлаться безъ наималѣйшаго принужденія; по исполненіи сего, меня увѣдомьте съ приложеніемъ вашего мнѣнія. Пребываю впрочемъ съ особливѣйшимъ почтеніемъ вашего превосходительства покорный слуга Иванъ Гудовичь.

449. 1-го сентября 1786 года Державинъ получилъ отъ Гудовича слѣдующее письмо:

Гаврила Романовичъ. Препровождая при семъ копію съ полученнаго мною высочайшаго ея императорскаго величества именнаго указа, касательно заведенія народныхъ училищъ во многихъ намѣстничествахъ, въ томъ числѣ и въ Тамбовскомъ, за нужное считаю дать знать вашему превосходительству, что поколику заведеніе таковыхъ училищъ полагаю я нужнымъ сдѣлать, въ силу сего указа, сверхъ губернскаго города Тамбова, еще въ Козловѣ и Лебедяни, то и извольте, за отсутствіемъ моимъ, стараться въ губернскомъ городѣ Тамбовѣ приготовить на первый случай способный домъ для открытія онаго въ 22 день, поколику такого казеннаго нѣтъ, и все по усмотрѣнію вашему при томъ потребное, дабы тогда никакой остановки не было; а равнымъ образомъ о пріуготовленіи нынѣ же таковыхъ же нужныхъ къ 22 сентября сдѣлайте надлежащія предписанія немедленно козловскому и лебедянскому городничимъ; а я между тѣмъ прошу ваше превосходительство прислать ко мнѣ свѣдѣнія о числѣ состоящей налицо, собранной въ сходственность высочайшаго городоваго положенія, какъ въ Тамбовѣ, такъ Козловѣ и Лебедяни, годовой суммы и означа сколько оной еще быть въ полученіи надѣетесь, поспѣшно увѣдомить меня, какія средства вы, по пребыванію вашему на мѣстѣ, почитаете за удобнѣйшія къ содержанію народныхъ училищъ, въ силу сего указа, безъ оскудѣнія и для другихъ полезныхъ заведеній; и во ожиданіи чего пребываю съ особливѣйшимъ почтеніемъ, вашего превосходительства покорный слуга Иванъ Гудовичъ.

451. Рѣчь, произнесенная священникомъ Ивановымъ, сохранилась въ тамбовскомъ архивѣ въ автографѣ самого оратора. Она очень длинна и написана витіеватымъ церковно-славянскимъ языкомъ съ восторженными похвалами императрицѣ, съ обильными ссылками на священное писаніе и всемірную исторію. Авторъ является тутъ весьма ученымъ пастыремъ, но плохимъ стилистомъ. Прямо къ значенію празднества относится только заключеніе, которое и приводится здѣсь, какъ образчикъ слога цѣлаго сочиненія:

Въ самый прерадостный день ея (т. е. Екатерины II) коронованія открываемое сіе народныхъ училищъ торжествованіе, что иное благоухаетъ, какъ на ея высочайшую милость, какъ на общенародную пользу? пользу, насъ прежде и природнымъ діалектомъ владѣть мало смыслив-

шихъ, а отнынѣ и чистотѣ правописанія и иностранныхъ разговору вразумляющую: пользу, помощію геометріи и ланкартовъ (sic) разстояніе городовъ, положенія отдаленнѣйшихъ мѣстъ, ихъ долины и холмы, рѣки и дубравы явственно показующую: пользу, вычисленію математическому, отъ малости до тмочислія въ скорости заключать наставляющую. А сіе искуство сколь и полководцамъ, сколь и купечеству, сколь и другимъ многимъ необходимо нужно: самая лучше практика, нежели настоящая сія бесѣдовательная теорія, увѣритъ всякаго. Итакъ, слушатели, благоволительное монархини нашей о учрежденіи народныхъ всюду училищъ предпріятіе была и есть мысль, нарочито отъ Бога ей вразумленная, есть дѣло богоподобное. Богъ хощетъ всѣмъ спастися и въ разумъ истинный пріити (sic): и монархиня, образъ его истый сущая, учреждая для просвѣщенія юныхъ умовъ сіи училища, въ томъ ему подобится. Онъ сіяетъ на злыя и благія, дождитъ не благодатныя и безблагодатныя: и здѣсь нѣтъ различія между вразумленіемъ простолюдиновъ и именитыхъ. Тамо сказано: изъ тмы свѣту возсіяти: здѣсь изъ попираемой персти, изъ глинянаго плинѳа художественнѣ да блистаетъ многоцѣнный алмазъ, да будутъ изъ стропотныхъ гладкая, отъ терпія грозды, отъ репія смоквы. Оле всепремудрая, оле благотворительная владычица наша, сицевый родъ родъ знаніевъ въ Россійской области внѣдряющая! Се каковъ кротокъ, коль прозорливъ и коль щедротный, помазанъ и увѣнчанъ нынѣ на царствѣ Россійскомъ, Хсъ Гдень! Миръ убо входъ твой въ столицу Россійскую на царствованіе, о прозорливица наша! Благословенна ты вовѣкъ буди, грядущая во имя Господне. Аминь.

451*. На пригласительное письмо Державина преосвященный Феодосій отвѣтилъ 17 сентября 1786 года:

Превосходительный господинъ, м. г. мой Гавріилъ Романовичъ. По письму вашего прев. отъ 13, мною полученному 16 числа сего сентября, объ открытіи, во исполненіе именного ея и. в. высочайшаго повелѣнія, состоявшагося сего 1786 года августа 12 дня, въ губернскомъ городѣ Тамбовѣ сего сентября въ 22 день народнаго училища, которымъ требовали, чтобъ мнѣ пріуготовиться съ полнымъ соборомъ и, буде возможно, съ поучительнымъ словомъ къ отправленію о семъ торжественнаго молебствія ко Всевышнему за новыя высочайшія щедроты, проліянныя всемилостивѣйшею государынею, къ просвѣщенію народа служащія средствомъ народныхъ училищъ, — опредѣлено мною, къ сердечному моему сожалѣнію за причинившеюся мнѣ отъ простуды болѣзнію, оное торжественное ко Всевышнему молебствіе съ полнымъ соборомъ исполнить, при

чемъ и поучительное слово быть имѣетъ выше означеннаго 22 дня сего сентября въ соборной Казанской, что въ домѣ архіерейскомъ церквѣ; ежели же я получу отъ болѣзни хотя малое облегченіе, то самъ съ полнымъ соборомъ все оное исправить, хотя съ нуждою, конечно стараться буду, о чемъ вашему прев. донесши, нахожусь съ истиннымъ и искреннимъ моимъ къ вашему прев. почтеніемъ и усердіемъ есмь и навсегда пребуду вашего прев., милостиваго г-ря моего, усердный богомолецъ и слуга покорный

Смиренный Ѳеодосій епископъ Тамбовскій.

152*. Здѣсь помѣщается рѣчь, произнесенная въ день открытія тамбовскаго народнаго училища, учителемъ Василіемъ Роминскимъ.

Преславный сей день, въ который празднуемъ мы высокоторжественное восшествіе на престолъ всероссійскія самодержицы, великія монархини нашея, представляетъ мысли нашей великолѣпное зрѣлище совершенствъ, коими душа ея преукрашена. Побѣдоносные лавры, украшающіе величественную главу ея, побѣжденные враги, взирающіе съ трепетомъ и удивленіемъ на храбрость и великодушіе побѣдителя, внутреннее государства благоустроеніе, законы сообразные правамъ подданныхъ, ободреніе наукъ и художествъ, распространеніе торговли, однимъ словомъ: миръ и благоденствіе пространнѣйшей въ свѣтѣ монархіи, не явно ли доказываетъ, что управляется она самою премудростію, правдою и кротостію? Сіи божественныя свойства созерцаемъ мы въ душѣ великія монархини нашея.

Представьте себѣ, просвѣщенные слушатели, чадолюбивѣйшаго отца, лишающагося для чадъ своихъ собственнаго покоя, пекущагося о благѣ общемъ ихъ, о благѣ каждаго особо, защищающаго ихъ отъ внѣшнихъ враговъ, усиливающихся похитить оное, и въ то же самое время обращающаго вниманіе свое на внутреннее дома своего благоустройство; представьте и узрите существенный образъ его въ нашей Повелительницѣ, узрите въ ней сильную защитницу сыновъ россійскихъ, премудрую обладательницу, чадолюбивѣйшую матерь отечества. Се нынѣ произрастаетъ новая и знаменитая отрасль премудрости и любви ея, къ отечеству своему; отрасль обѣщающая принесть плоды, съ созрѣніемъ коихъ созрѣетъ и совершится благоденствіе Россіи. Премудрая монархиня наша, вѣдая пользу и необходимость просвѣщенія народа своего, благоволила чтобы въ сей день, въ который съ торжествомъ взошла она на всероссійскій престолъ, открыты были училища для наученія младого

юношества всякаго званія, и тѣмъ содѣлать всерадостный день сей въ потомствѣ нашемъ незабвеннымъ. Не будетъ забвенъ въ потомствѣ нашемъ день сей, не будетъ забвенно и имя великія нашея монархини, ибо пройдетъ отъ рода въ родъ громкая слава дѣлъ ея, пройдетъ и провозгласитъ свѣту премудрость ея. Проникните, просвѣщенные слушатели, завѣсу древности, и зрите, гдѣ блистало просвѣщеніе разума и исправленіе нравовъ, гдѣ рождались добрые градоначальники и добрые граждане, гдѣ были храбрые защитники отечества и великодушные покровители, гдѣ процвѣтало благоденствіе народа, не тамъ ли, гдѣ процвѣтало ученіе? Въ семъ-то состоитъ ученія польза. Представте жь себѣ въ мысли тѣ блаженныя времена, когда засѣваемыя нынѣ наукъ сѣмена произведутъ сіи драгоцѣнные плоды обществу въ изобиліи, хотя и нынѣ уже вкушаемъ мы оные; произведутъ и умножатъ славу Россіи. Сіе не должно ли въ нашемъ сердцѣ возродить любви къ наукамъ, иначе когда премудрая наша повелительница, предвидящая и сокрытыя отъ насъ выгоды наши, желаетъ распространить оныя въ своемъ народѣ. Для сего насаждаетъ она благодѣтельною десницею своею во градѣ семъ вертоградъ наукъ въ вѣчный знакъ матерніа своея любви къ вамъ, о граждане! Вы, законоблюстители! яко ревностные послѣдователи монаршей воли, благоволите поспѣшествовать размноженію онаго, согрѣвайте его милостію своею и назирайте дѣланіе онаго.

Отцы! для чадъ вашихъ открыто училище сіе: если желаете счастія имъ въ наукахъ, обрящутъ оное; потщитеся только, дабы дѣти ваши не остались въ меньшемъ просвѣщеніи нежели какое возникаетъ во всемъ отечествѣ нашемъ; симъ докажете, что вы достойны великихъ милостей монархини нашея. На насъ возложено должное просвѣщеніе и исправленіе юношества и мы употребимъ всевозможныя силы свои, дабы исполнить монаршее благоволеніе, и удовлетворить ожиданію общества и ожиданію вашему. А вамъ, младые юноши, остается послѣдовать правиламъ добродѣтели и разума, которыя будутъ здѣсь къ пользѣ вашей предлагаемы; симъ содѣлаетесь отрадою родителямъ вашимъ, полезны себѣ и полезны обществу.

452. Письмо отъ 25 сентября 1786 г., которымъ Державинъ донесъ Гудовичу объ открытіи народнаго училища въ Тамбовѣ, напечатано не вполнѣ въ V томѣ (стр. 573) нашего изданія. Вотъ первая пропущенная тамъ половина этого письма:

М. г. Иванъ Васильевичъ. Въ сходствіе предписанія вашего в-прев. отъ 1-го числа сего мѣсяца, воспослѣдовавшаго по именному ея императорскаго величества высочайшему соизволенію, данному вамъ отъ 12 августа относительно открытія народныхъ училищъ въ 22 число сего мѣсяца, имѣю честь донести:

Въ означенный день, въ губернскомъ городѣ Тамбовѣ главное народное училище открыто слѣдующимъ образомъ: по священнодѣйствіи Божественной литургіи преосвященнымъ Ѳеодосіемъ, епископомъ Тамбовскимъ и Пензенскимъ [1], въ соборной Казанской церкви, при многочисленномъ собраніи здѣшнихъ чиновниковъ, дворянства, гражданъ и простаго народа, и по сказаніи проповѣдникомъ его преосвященства, приличнаго, торжественному дню и знаменитому случаю поучительнаго слова, отправлено было полнымъ священнымъ соборомъ за всевысочайшее ея императорскаго величества и ихъ императорскихъ высочествъ здравіе, ко Всевышнему благодарное молебствіе. При возглашеніи многолѣтія ея императорскому величеству и всему августѣйшему дому производилась пушечная пальба. Потомъ всѣмъ собраніемъ слѣдовали въ изготовленный домъ для училища, гдѣ его же преосвященствомъ учинено было водоосвященіе, окропленъ святою водою домъ и приведенныя для ученья дѣти, которыхъ простирается число до 73 и кои были порядкомъ поставлены за учебными столами. По окончаніи сей духовной церемоніи, паки возглашено многолѣтствіе ея императорскому величеству; причемъ еще производилась пушечная пальба и слышано было вокругъ дома народное восклицаніе, радостный восторгъ изъявляющее, обыкновеннымъ словомъ: ура. Во время сего учитель 4 класса Василій Ромпнскій говорилъ предъ собраніемъ благодарственную рѣчь ея императорскому величеству за изліянныя ея высочайшія къ народу своему щедроты учрежденіемъ народныхъ училищъ. Послѣ сего имѣлъ я удовольствіе угощать (*и т. д., см. продолженіе въ нашемъ V томѣ*).

Къ этому гр. Саліасъ, напечатавшій все это письмо [2], прибавляетъ:

Послѣ словъ письма «оказывали прямые знаки своей искренней радости и государынѣ за матернее ея попеченіе о просвѣщеніи своего народа» Державинъ продолжалъ разсказывать ниже приводимое, но затѣмъ

[1] Обѣ губерніи составляли тогда одну епархію, хотя принадлежали къ разнымъ генералъ-губернаторствамъ.

[2] Въ брошюрѣ *Г. Р. Державинъ, правитель тамбовскаго намѣстничества*, Тамбовъ, 1871 г.

разсказа не окончилъ, зачеркнулъ и придѣлалъ вышеприведенный конецъ со словъ: «впрочемъ имѣю честь присовокупить при семъ»...

Вотъ это зачеркнутое продолженіе:

«Свидѣтельствуется сіе (т. е. радость жителей) наипаче двумя пріятными, случившимися приключеніями, о которыхъ я за нужное почитаю донесть вашему высокопревосходительству: 1) Предъ наступленіемъ дня открытія училища записано было только въ оное желающихъ отдать дѣтей человѣкъ до сорока; но когда наступилъ тотъ самый день, записанные дѣти приведены были въ ихъ мѣста, открылась церемонія, то вдругъ множество отцовъ и матерей, изъ самыхъ бѣдныхъ поселянъ, съ радостнымъ желаніемъ привели въ училище болѣе 20 человѣкъ, такъ что должно было узнавать и переписывать имена ихъ на другой день. 2) По окончаніи церемоніи въ домѣ народнаго училища»...

«На этомъ прерванъ разсказъ и все помарано. Нѣтъ сомнѣнія, что другой случай, о которомъ хотѣлъ Державинъ разсказать, есть рѣчь, нежданно произнесенная однодворцемъ Захарьинымъ».

452. О самомъ торжествѣ по случаю открытія училища графъ Саліасъ замѣчаетъ:

Празднество открытія училища въ Тамбовѣ было конечно самое блестящее изъ всѣхъ подобныхъ, происходившихъ въ этотъ день по всей Россіи. Не даромъ руководилъ всѣмъ чиновникъ-поэтъ и къ тому же одинъ изъ просвѣщеннѣйшихъ людей того времени. Читая подробности этого празднества открытія училища и затѣмъ подробности вечера у губернатора, мы можемъ замѣтить, что все происходило такъ же, какъ происходитъ и теперь. Но вѣдь это уже похвала. Не надо забывать, что сто лѣтъ назадъ въ провинціальныхъ городахъ Россіи, да еще въ такой глуши какъ Тамбовъ (гдѣ водились еще разбойники и атаманы, и стаи волковъ нападали на деревни) не могло все происходить такъ же какъ теперь. Если въ празднествѣ этомъ мы находимъ формы общежитія болѣе или менѣе развитой среды нашихъ дней, то тогда въ Тамбовѣ это произошло не отъ мѣстнаго общества и дворянства, а явилось стараніями умнаго и просвѣщеннаго человѣка. Все было дѣломъ Державина, отъ самыхъ главныхъ до послѣднихъ подробностей и мелочей и даже увеселеній этого дня.

456. Въ предувѣдомленіи къ *Арфаксаду* сказано, что эта книга первоначально была написана по-халдейски, потомъ по-арабски и наконецъ по-татарски. Нѣтъ сомнѣнія, что это показаніе не что иное, какъ одинъ изъ любимыхъ авторскихъ пріемовъ того времени (см. *Фелицу* Державина) и что содержаніе

Арфаксада заимствовано изъ другихъ современныхъ описаній Востока и сказокъ, съ собственными прибавленіями и прикрасами. Языкъ въ этомъ романѣ очень неровенъ: то плавенъ и даже довольно изященъ, то тяжелъ и до крайности вычуренъ. *Арфаксадъ* въ первый разъ былъ напечатанъ въ Москвѣ (1793—1796 гг.), а во второй—въ Николаевѣ въ 1798 г. Книга эта случайно попалась въ руки Н. С. Мордвинова, и такъ понравилась ему, что когда онъ, бывъ назначенъ начальникомъ черноморскаго флота, проѣзжалъ черезъ Москву, гдѣ Захарьинъ жилъ въ то время (въ 1790-хъ годахъ)[1], то пожелалъ отыскать такого замѣчательнаго писателя изъ простолюдиновъ, узналъ адресъ его отъ извѣстнаго стихотворца Петрова и самъ отправился въ скромное жилище Захарьина. Съ трудомъ отыскавъ бѣдняка на чердакѣ въ смрадномъ переулкѣ, онъ уговорилъ его ѣхать съ нимъ въ Николаевъ и тамъ его пристроилъ: доставилъ ему мѣсто учителя, а позднѣе и офицерскій чинъ. Захарьинъ продолжалъ писать: въ Николаевѣ напечатаны, кромѣ 2-го изданія *Арфаксада*, его *Путь къ благонравію* и *Русскій Синопсисъ*[2]. Умеръ онъ въ Николаевѣ въ 1798 или 1800 г. (а не въ 1810, какъ по недосмотру напечатано въ текстѣ біографіи на стр. 457).

461. Дѣвица Орлова (впослѣдствіи вышедшая замужъ за тамбовскаго помѣщика Маслова) жила тогда въ домѣ Пиловыхъ. Она любила литературу и занималась переводами съ

[1] Эти указанія почерпнуты: 1, изъ статьи о Захарьинѣ, подписанной *Житель Сѣверныхъ лѣсовъ*, въ *Отеч. Зап.* П. Свиньина 1823 г. ч. XIII, стр. 80—98, и 2, изъ ряда библіографическ. замѣтокъ о Захарьинѣ и *Арфаксадѣ* въ *Моск. Вѣдом.* 1859, №№ 190 (А. Кононова), 192 (В. Собчакова), 194 (М. Лонгинова) и 195 (опять В. Собчакова). — Въ *Отеч. Зап.* (стр. 97) сказано, что въ Николаевѣ Захарьинъ еще написалъ: «Наставленіе отъ отца къ сыну» и поэму «Пожарскій». Тамъ же (стр. 85) есть слѣдующая любопытная замѣтка подъ строкою: «Я имѣю рѣчь сію, перепечатанную въ Николаевѣ; прежде же напечатана она была въ Тамбовѣ, и все подъ именемъ Захарьина. Не помню гдѣ-то приписываютъ ее покойному Г. Р. Державину, а почему это, не знаю.... *Соч.* — И кажется въ учебной книгѣ! *Изд.*».

Это показаніе было прочитано вѣроятно не въ учебной книгѣ, а въ *Друг Просв.* въ словарѣ писателей преосв. Евгенія.

[2] *Опытъ русск. библіогр.* Сопикова, №№ 3146 и 3147 (подъ соч. Державина).

*

французскаго. (См. *Словарь русскихъ писательницъ* въ *Русскомъ Архивѣ* 1865 г., стр. 1195). О ней М. Н. Макаровъ въ *Дамскомъ Журналѣ* говоритъ слѣдующее:

Гаврила Романовичъ Державинъ, будучи губернаторомъ въ Тамбовѣ, успѣлъ *влюбить* многихъ изъ тамошнихъ жителей и въ литературу и въ театръ, въ особенности же въ семъ случаѣ онъ обратилъ все вниманіе на дамъ, какъ на первыхъ споспѣшествовательницъ къ образованію вкуса. Дѣвица Марья Григорьевна Орлова была одною изъ достойныхъ ученицъ его и во многихъ торжественныхъ прологахъ, сочиненныхъ Державинымъ на разные предметы въ бытность его въ Тамбовѣ, всегда занимала какую-нибудь роль. Въ прологѣ на день открытія тамъ театра и народнаго училища, разыгранномъ 1786 г. въ день тезоименитства великой Екатерины (24 ноября), Орлова являлась на сценѣ Мельпоменою. Мы еще помнимъ, какъ намъ разсказывали о величественномъ ростѣ Орловой, о важной и привлекательной красотѣ ея лица, — настоящей Мельпоменѣ! Другіе съ удовольствіемъ также вспоминаютъ о мастерствѣ чтенія сей ученицы Державина и еще весьма твердо повторяютъ стихи, произнесенные красавицей Мельпоменою:

«Я все противное законамъ, правдѣ, чести,
Любви къ отечеству и вѣрности къ царю,
Все то, что по слѣдамъ пойдетъ коварства, лести
И возродитъ въ сердцахъ крамолы, бунты, прю,
Не пощадя себя, на жертву принесу:
Иль съ тѣмъ умру, или отечество спасу».

Говорятъ, что когда окончился сей прологъ, то Державинъ, какъ хозяинъ и творецъ праздника, благодаря Марью Григорьевну и всѣхъ прочихъ своихъ актеровъ за успѣшное представленіе, поцѣловалъ у нея руку и примолвилъ: «Съ такими чувствами и — *съ этими только голубыми глазами должна быть наша Мельпомена, а другую русская сцена не допуститъ явиться передъ зрителями!*» Въ литературныхъ собраніяхъ, бывшихъ въ Тамбовѣ у Державина, Марья Григорьевна читала и писала многое подъ его гораціанскою диктатурою, а въ 1788 году перевела съ французскаго и напечатала (въ Тамбовѣ же) въ двухъ частяхъ романъ: *Аббатство или Замокъ Барфордскій.* (*Дамскій Журналъ* 1830, № 13, мартъ, 7. XXIX, стр. 193).

463. Рапортъ Державина генералъ-губернатору, отъ 25 сентября 1786 г., о присылкѣ студентовъ для занятія учительскихъ мѣстъ и о назначеніи директора Карамышева.

Во исполненіе вашего в.-превосх. ордера отъ 21 числа сего мѣсяца подъ № 57, не оставилъ я нынѣ же сообщить его преосвященству Феодосію, епископу Тамбовскому, и Пензенскому, чтобъ благоволилъ прислать изъ семинаріи своей 4-хъ человѣкъ студентовъ для навыкновенія методѣ ученія народныхъ школъ; ибо здѣсь другаго состоянія людей способныхъ къ тому отыскать невозможно[1]. На избраніе директора съ описанными достоинствами въ уставѣ народныхъ училищъ въ главѣ 6-й въ статьѣ 69-й прошу вашего в.-превосх. пожаловать дать мнѣ нѣсколько время; ибо, не говоря о нѣкоторыхъ имѣющихъ должности въ другихъ судебныхъ мѣстахъ, не встрѣчается мнѣ здѣсь теперь никто, кто бы къ тому былъ способенъ. Въ разсужденіи чего, доколѣ директора не будетъ, предложилъ я приказу общественнаго призрѣнія, на основаніи устава главы 6-й статьи 85-й, чтобъ отправлялъ должность онаго дворянской засѣдатель, г. секундъ-майоръ Карамышевъ. Впрочемъ, когда отъ преосвященнаго студенты присланы будутъ и научатся методѣ ученія, то не оставлю для малыхъ народныхъ училищъ въ Козловѣ и Шацкѣ избрать достойныхъ по силѣ устава главы 7-й статьи 86-й, изъ тамошнихъ гражданъ въ смотрители и донести вашему в.-превосходительству. Доколь не получатся изъ Петербурга не вышедшія изъ тисненія исторія и географія, то приказалъ учителямъ, чтобъ они обучали симъ наукамъ по письменнымъ своимъ тетрадямъ.

467. Письмо Державина къ Гудовичу, отъ 13 ноября 1786 г.

М. г. Иванъ Васильевичъ, на предписаніе вашего в.-пр. подъ № 66 относительно постройки домовъ для училищъ и открытія оныхъ коротко теперь имѣю честь вамъ донести, что ежели снабженъ я буду отъ здѣшняго преосвященнаго потребнымъ числомъ семинаристовъ для учителей, то конечно открыты будутъ училища не точію въ четырехъ, но и въ прочихъ городахъ. Какъ же прислано нынѣ семинаристовъ только четыре человѣка, то отправлены оные въ главное народное училище для навыкновенія способовъ учительскихъ для первыхъ классовъ. Въ прочемъ и въ постройкѣ домовъ для малыхъ училищъ остановки не будетъ; а будущимъ лѣтомъ предполагать должно, что оныя построены быть могутъ, о чемъ обо всемъ, по сдѣланіи надлежащаго положенія, не оставлю я обстоя-

[1] Ср. VIII, 467.

тельно донести вашему в.-превосх. Планъ для главнаго училища приказалъ уже я губернскому архитектору сдѣлать, который и будетъ доставленъ.

470. О дѣятельности Державина на пользу просвѣщенія въ Тамбовской губерніи и о состояніи тамошнихъ училищъ см. также двѣ статьи И. И. Дубасова въ *Тамбовскихъ Епархіальныхъ Вѣдомостяхъ* 1879 года: «Историческая записка о народномъ образованіи въ Тамбовской губерніи, читанная на актѣ Екатерининскаго учительскаго института, 14 іюня 1879 года» и «Историческая записка о Тамбовскомъ краѣ, составленная по поводу столѣтняго юбилея Тамбовской губерніи». Эти двѣ статьи были напечатаны и отдѣльными брошюрами. Въ послѣдней изъ нихъ (стр. 13—15) читаемъ между прочимъ слѣдующее:

Со времени прибытія Державина въ нашемъ краѣ начинается новая жизнь. Темная захолустная сторона пробуждается, и въ ней сразу открываютъ нѣсколько учебныхъ заведеній, которыхъ до того времени тамъ вовсе не было. Судя по тамбовскимъ архивнымъ документамъ, Державинъ былъ ревнителемъ народнаго просвѣщенія по призванію. Онъ далеко не былъ похожъ на тѣхъ бывшихъ многочисленныхъ правителей разныхъ намѣстничествъ, которые иногда изъ приличія выражали любовь къ наукамъ, между тѣмъ какъ на самомъ дѣлѣ не обращали на нихъ никакого вниманія. Просвѣтительная дѣятельность Гаврилы Романовича Державина заслуживаетъ тѣмъ бо́льшаго вниманія, что онъ работалъ одинъ, безъ помощниковъ. Ни среди дворянства, въ огромномъ большинствѣ предававшагося праздной жизни, ни среди духовенства, въ тѣ времена крайне малограмотнаго, у него не было этихъ помощниковъ. И странное дѣло. Во всемъ Тамбовскомъ намѣстничествѣ нашелся только одинъ человѣкъ, который сознательно и искренно радовался появленію училищъ въ родномъ захолустьѣ. Это былъ козловскій однодворецъ Захарьинъ. Онъ же былъ едва ли не единственнымъ искреннимъ собесѣдникомъ Державина наканунѣ тамбовской учебной реформы. 22 сентября 1786 года, въ день открытія главнаго народнаго училища, представители разныхъ тамбовскихъ сословій безмолствовали. Тамбовскій епископъ Ѳеодосій *отказался говорить слово по болѣзни*. Говорилъ по поводу открытія училища только одинъ сословный представитель, все тотъ же Захарьинъ[1]...

[1] Однако и въ церкви произнесено было слово священникомъ Петромъ Ивановымъ. *Изд.*

Что открытіе тамбовскихъ училищъ было дѣломъ административнымъ, а не общественнымъ, это видно изъ того, что родители добровольно не хотѣли отдавать чадъ своихъ въ науку. При такихъ обстоятельствахъ пришлось хлопотать за всѣхъ тамбовскихъ родителей Гаврилу Романовичу Державину. По его распоряженію, мальчиковъ забирали въ классы насильно, черезъ полицію. Дворянскихъ дѣтей при этомъ, конечно, почти не трогали и потому большинство учениковъ первыхъ тамбовскихъ учебныхъ курсовъ принадлежало къ мѣщанскому и однодворческому сословіямъ. Вслѣдствіе чрезвычайныхъ мѣръ, предпринятыхъ Державинымъ для основанія училищъ въ Тамбовскомъ намѣстничествѣ, произошло то, что въ 1787 году училищныхъ воспитанниковъ въ разныхъ тамбовскихъ городахъ считалось около 400 человѣкъ.

Самый губернаторскій домъ при Державинѣ былъ какъ бы высшею тамбовскою школою какъ для дѣтей, такъ и для взрослыхъ.

Сверхъ того Державинъ былъ образцовымъ по честности, уму и трудолюбію администраторомъ. «Къ службѣ я способенъ», писалъ онъ самъ о себѣ, «неповиненъ руками и чистъ сердцемъ».

471*. Письмо Державина къ Гудовичу, отъ 25 сентября 1786 г.

М. г. Иванъ Васильевичъ. Съ особеннымъ признаніемъ и благодарностію пріемлю я благосклоннѣйшее вашего в.-превосх. мнѣ предназначеніе избрать директора народныхъ училищъ; но, усмотря въ уставѣ описанныя качества человѣка, который долженъ отправлять сіе званіе, не вижу я здѣсь находящихся безъ должностей способныхъ къ оному, а потому и осмѣливаюсь вамъ рекомендовать находящагося въ Петербургѣ титулярнаго совѣтника Поспѣлова, весьма извѣстнаго мнѣ и поведеніемъ и любленіемъ наукъ, которому писалъ я чрезъ сего нарочно посланнаго; то по согласію его и буду я всепокорнѣйше вашего в.-превосх. просить о помѣщеніи его на сіе мѣсто, который по добрымъ своимъ качествамъ конечно можетъ исполнить совершенно возложенное на него служеніе. Въ случаѣ же его несогласія, ежели можно будетъ обойтись безъ директора два мѣсяца, то согласилъ я вступить въ сію должность бывшаго здѣсь по своимъ нуждамъ коллежскаго ассесора, находящагося не въ должности г. Тимофѣева, человѣка какъ имѣющаго ученіе, такъ и отличный разумъ, сколько изъ краткаго моего съ нимъ обхожденія я его понять могъ. А какъ ближе двухъ мѣсяцовъ онъ принять сію должность не соглашается, то и остается развѣ назначить мнѣ въ сію должность, по письму моему къ вашему в.-превосх. отъ 3-го числа сего мѣсяца, Грибовскаго *и т. д.* (Окончаніе письма напечатано въ текстѣ).

473. Въ августѣ 1787 года Жоховъ отправилъ въ «Главное народныхъ училищъ правительство» *вѣдомость* о состояніи народныхъ училищъ Тамбовской губерніи. Этотъ отчетъ напечатанъ гр. Саліасомъ въ статьѣ его о Державинѣ, въ *Русскомъ Вѣстникѣ* 1876 г. за октябрь, стр. 593—595.

478. По замѣчанію графа Саліаса (*Русскій Вѣстникъ* 1876 г., сент., стр. 117), —

среда, съ какою губернаторъ наиболѣе ладилъ, было высшее духовенство. Однако и священству тамбовскому онъ не давалъ спуску, когда представлялся къ тому случай. Такъ сохранился строжайшій выговоръ консисторіи за однажды оказанное вышней командѣ невниманіе. Это случилось по тому поводу, что 20 марта 1787 года было назначено освященіе соборной церкви Спаса Преображенія въ городѣ Тамбовѣ, но почему-то въ намѣстническое правленіе объ этомъ не было дано знать. Державинъ предписалъ сообщить въ консисторію, чтобы впредь обо всѣхъ церковныхъ торжествахъ было непремѣнно даваемо знать въ правленіе.

По поводу губернаторскихъ сношеній съ духовенствомъ гр. Саліасъ упоминаетъ, что Державинъ для сбора пожертвованій на школы отнесся къ епископамъ: Рязанскому Семеону, Тамбовскому Феодосію и Воронежскому, преподобному Тихону Задонскому. На просьбу его о разрѣшеніи выставить кружки въ церквахъ и монастыряхъ всѣ три архіерея отвѣчали Державину письмами, изъ которыхъ мы, по списку напечатанному гр. Саліасомъ, приведемъ письмо Тихона:

Превосходительнѣйшій господинъ, Гавріилъ Романовичъ, милостивый государь мой!

На всепочтенное вашего превосходительства требованіе о дозволеніи въ соборныхъ, приходскихъ и монастырскихъ церквахъ, въ губерніи Тамбовской, а въ моей епархіи состоящихъ, учредить ручныя кружки для сбору на приказъ общественнаго призрѣнія, имѣю честь донесть, что я консисторіи предписалъ: кружки во всѣхъ церквахъ монастырскихъ и приходскихъ моей епархіи, состоящихъ въ Тамбовской губерніи, поставить дозволить и чтобы збору споспѣшествовали священно- и церковно-служители, о томъ имъ предписано.

За наилучшее притомъ удовольствіе почитаю, что изволите ваше превосходительство меня считать между готовыми вспомоществовать об-

щественному призрѣнію, какъ и въ самомъ дѣлѣ есть; пребываю къ вашей особѣ съ моимъ совершеннымъ почтеніемъ

Вашего превосходительства м-го г-ря моего покорнѣйшій слуга и богомолецъ Тихонъ, епископъ Воронежскій.

Іюля 9 дня 1786 года.

Къ письмамъ, полученнымъ Державинымъ по этому случаю отъ архіереевъ, приложено было «поучительное увѣщаніе, которое имѣютъ говорить священники, гдѣ поставлены будутъ ящики, присланные отъ приказа общественнаго призрѣнія къ сохраненію денежной милостыни, подаваемой отъ доброхотныхъ дателей и изъ которыхъ проповѣдники слова Божія могутъ брать поводъ къ своимъ поученіямъ на тотъ же конецъ, чтобы сердца православныхъ побудить къ поданію сей милостыни». Это поученіе напечатано также въ первой статьѣ гр. Саліаса.

— Лучшимъ свидѣтельствомъ, что Державинъ не склонялся и передъ лицами духовнаго званія, когда они требовали чего нибудь незаконнаго, можетъ служить довольно обширная переписка его, въ 1786 году, съ тамбовскимъ архіереемъ Феодосіемъ по поводу требованія преосвященнаго, чтобы ему предоставленъ былъ подъ садъ и огородъ весь 42-й кварталъ Тамбова, находившійся близъ архіерейскаго дома. Объ этомъ состоялось распоряженіе генералъ-губернатора, но между тѣмъ оказалось, что еще прежде тамъ же позволено было строиться предсѣдателю губ. магистрата Осипову и поручику Лаврову, которые уже и начали тамъ свои постройки. Архіерей требовалъ, чтобы имъ запрещено было продолжать; но Державинъ находилъ это несправедливымъ, и Гудовичъ утвердилъ его мнѣніе. Архіерей настаивалъ, писалъ о томъ самому генералъ-губернатору. Гудовичъ отвѣчалъ, что окончательное рѣшеніе дѣла онъ отлагаетъ до своего пріѣзда въ Тамбовъ въ іюнѣ 1786 г. Вотъ письмо Державина къ преосвященному отъ 7 мая:

Преосвященнѣйшій владыко, м. г. мой. На письмо вашего преосвященства отъ 1-го мая относительно запрещенія губернскаго магистрата предсѣдателю Осипову и прочимъ свѣтскимъ людямъ строиться на 42-мъ

кварталѣ, который просите вы для огорода вашего въ сходственность предписанія его в.-превосх. правящаго генералъ-губернаторскую должность г. генералъ-поручика и кавалера П. В. Гудовича, имѣю честь увѣдомить, по словесному вашего преосвященства объясненію объ отдачѣ всего означеннаго 42-го квартала для огорода вашего, желательно мнѣ было, на томъ условіи какъ изволили обѣщать, удовлетворить желаніе ваше, для чего того жъ дня приказалъ я г. коменданту доставить мнѣ о томъ кварталѣ надлежащее свѣдѣніе. Получа оное, усмотрѣлъ, что на немъ еще до прибытія моего[1] даны дозволенія строиться помянутому Осипову, равномѣрно поручику Лаврову и прочимъ, изъ коихъ Осиповъ и Лавровъ приступили уже дѣйствительно къ строенію; въ семъ случаѣ и не рѣшился я собою отдать всего того квартала вамъ, яко съ обидою другихъ могущею, а сдѣлавъ подтвержденіе г. коменданту о запрещеніи тѣмъ, которые хотя и имѣютъ прежнія позволенія строиться на ономъ кварталѣ, но еще онаго не начинали, то, чтобъ до окончательнаго разрѣшенія желанія вашего, не строились, какъ равномѣрно и вновь никому мѣстъ на томъ кварталѣ подъ строеніе не отводить, и положивъ свое мнѣніе, дабы не обидѣть Осипова и Лаврова, ежели приказать имъ вновь построенное сносить въ другія мѣста, а тѣмъ самымъ сохранить бы долгъ справедливости, предоставляющей всякому пользоваться собственностію безъ обиды другихъ, и ежели угодно бъ было вашему преосвященству, то оставшіяся за постройкой Осипова и Лаврова порожнія на упоминаемомъ 42-мъ кварталѣ мѣста, отвесть на желаемое вами употребленіе; но и то съ тѣмъ, чтобъ сохранить высочайше конфирмованнаго плана фасады въ настоящемъ ихъ видѣ, хотя не домовою застройкою; но по крайней мѣрѣ обнесено бъ было раскрашенными заборами въ подобіе настоящихъ строеній, предоставилъ все то на главнѣйшее разсмотрѣніе и резолюцію его в.-превосх. въ посланномъ отъ меня 25-го минувшаго апрѣля письмѣ, совокупно съ которымъ и вы проговаривали мнѣ послать вашу просьбу. Не имѣя однако на оное предписанія, получилъ при письмѣ отъ его в.-прев. въ копіи оную вашу просьбу, еще отъ 29-го минувшаго марта вашимъ преосвященствомъ отправленную, которымъ изволилъ мнѣ рекомендовать сдѣлать по той вашей просьбѣ разсмотрѣніе, и если въ сходственность плана необходимо должно занимаемое вашимъ огородомъ мѣсто отдать подъ строеніе обывателямъ, то замѣнить гдѣ удобнѣе полагаю и отвести другое мѣсто взамѣнъ онаго, и его увѣдомить, а между тѣмъ раздачу подъ строенія того мѣста приказать остановить до его раз-

[1] Т. е. до прибытія въ Тамбовъ, при прежнемъ губернаторѣ.

рѣшенія. По сему предписанію не оставилъ и его жъ в.-превосх. безъ донесеній, что предписываемое нынѣ отъ него, уже мною сдѣлано по словесному вашего преосвященства объясненію, съ таковымъ только дополненіемъ, что ежели не угодно вамъ будетъ оставшихся на 42-мъ кварталѣ, за постройкою Осипова и Лаврова, порожнихъ мѣстъ получить на просимое вами употребленіе, то можно отвесть гдѣ-либо индѣ и на выгонѣ графскомъ. Уповаю, что ваше преосвященство и сами не пожелаете воспользоваться тѣмъ, что́ наноситъ обиду другимъ; итакъ нынѣшняго вашего требованія чтобъ запретить Осипову не строиться, удовлетворить мнѣ не возможно, тѣмъ паче, что и его в.-прев. по просьбѣ вашей не предписалъ сдѣлать запрещеній тѣмъ, которые строятся, чтобъ не строились, а повелѣлъ только раздачу мѣстъ остановить, что́ уже отъ меня, какъ выше явствуетъ, тогда жъ какъ ваше преосвященство со мною словесно объясняться изволили, сдѣлано. Впрочемъ, что́ получу о семъ отъ его в.-превосх. не премину оставить безъ исполненія, о чемъ донося пребываю, съ особливымъ моимъ благоговѣніемъ къ вашей особѣ, вашего преосвященства, милостиваго государя моего, всепокорнѣйшій слуга Гавріилъ Державинъ.

479. О сенаторской ревизіи Тамбовской губерніи послѣдовалъ слѣдующій именной указъ:

Нашему генералъ-поручику правящему должность генералъ-губернатора рязанскаго и тамбовскаго, Гудовичу.

Для соблюденія всевозможнаго единообразія въ исполненіи учрежденій нашихъ по губерніямъ мы употребляли въ С.-Петербургской губерніи ежегодно, а въ иныхъ по временамъ осмотръ, гг. сенаторами по волѣ нашей произведенный, разныхъ тамошнихъ присутственныхъ мѣстъ и вообще теченія дѣлъ и наблюденія порядка. То же самое поручили мы нынѣ исполнить въ намѣстничествахъ Рязанскомъ и Тамбовскомъ нашему д. тайному совѣтнику графу Воронцову и тайному совѣтнику Нарышкину, повелѣвъ имъ присутственныя мѣста не только въ губернскихъ городахъ, но и въ уѣздныхъ тѣхъ, кои или на пути ихъ будутъ, или которыя они и сверхъ оныхъ за нужное найдутъ посѣтить, подавъ намъ донесенія; со стороны же вашей мы ожидаемъ, что вы всякое потребное пособіе имъ подать не оставите, изъясняяся съ ними о всемъ, что къ пользѣ службы нашей простираться можетъ. Пребываемъ впрочемъ вамъ императорскою нашею милостію благосклонны.

484. Вотъ письмо Мордвинова къ Державину, вызвавшее отвѣтъ его, напечатанный въ текстѣ біографіи:

Милостивый государь мой, Гаврила Романовичъ. Болѣзни мои понудили меня другой мѣсяцъ объ отставкѣ моей подать въ верхній земскій судъ, въ первый департаментъ, челобитную, въ которой просилъ, чтобъ соблаговолилъ судъ представить въ вышню команду на разсмотрѣніе; о чемъ и представлено въ намѣстническое правленіе, которое резолюцію свою положило—послать къ коменданту указъ и велѣть, чрезъ кого слѣдовать будетъ, меня въ болѣзни осмотрѣть и объ осмотрѣ въ правленіе репортовать; но верхній земскій судъ, не получа отъ вышней команды никакого обо мнѣ повелѣнія, командировалъ меня на подставу ея императорскаго величества, съ лошадьми, но какъ я уже о болѣзни моей просилъ, чтобъ соблаговолено было отъ должности моей меня отставить, потому что я, по слабости моей болѣзни, исправлять оную не могу, да и командированъ въ вышепоказанную команду безо всякой очереди, а не что иное какъ только дѣлаетъ мнѣ господинъ предсѣдатель Охлебининъ крайнюю обиду и притѣсненіе, о чемъ принужденнымъ себя нашелъ просить вашего превосходительства сдѣлать милостивое разсмотрѣніе.

Милостиваго государя покорнѣйшій слуга

Семенъ Мордвиновъ.

485. Бывшее имѣніе князя Вяземскаго, по имени *Царевщина*, находится въ Хвалынскомъ уѣздѣ Саратовской губ. на рѣкѣ Алаѣ, въ 60-ти верстахъ отъ уѣзднаго города; нынче въ немъ 1500 жит. обоего пола. О минеральныхъ водахъ, къ которымъ ѣздилъ князь Вяземскій, есть особое сочиненіе Болтина, напечатанное въ 1782 году, въ Петербургѣ, подъ заглавіемъ: *Хорографія Сарептскихъ цѣлительныхъ водъ, съ приложеніями нужныхъ свѣдѣній и совѣтовъ, для имѣющихъ намѣреніе къ тѣмъ водамъ ѣхать для своего пользованія.*

502. Дѣло о взысканіи съ тамбовской казенной палаты въ слѣдствіе произведенной Державинымъ ревизіи, продолжалось еще и во время занятія имъ должности кабинетскаго секретаря. Незадолго до своего увольненія отъ этой должности, 9 августа 1793 года онъ написалъ къ тогдашнему генералъ-прокурору графу А. Н. Самойлову слѣдующее письмо:

М. г. мой, Александръ Николаевичъ. Изъ меморіи пр. сената увидѣлъ я, что извѣстное мое дѣло паки за разногласіемъ не получило своего значенія, всепокорнѣйше прошу вашего превосходительства, по долгу ва-

шему, не умедлить предложеніемъ вашимъ о соглашеніи сенаторовъ ко единому мнѣнію справедливости: она ясна и не требуется дальныхъ убѣжденій, потому:

1-е. Дѣло о Ярославовѣ, относительно отрѣшенія уголовной палаты безъ отвѣта, не можетъ быть примѣромъ моему дѣлу потому, что съ тамбовской казенной палаты два раза по оному подробныя были отвѣты браны, по которымъ и судилося сіе дѣло уже въ первомъ департаментѣ, на несправедливое рѣшеніе котораго я просилъ, а ярославская уголовная палата отрѣшаема была по единому ея опредѣленію о помѣщикѣ Ярославовѣ безъ отвѣта. Слѣдовательно, одно дѣло другому, какъ выше я сказалъ, уже не примѣръ.

2-е. Г. вице-губернаторъ Ушаковъ подавалъ вашему превосходительству письмо, которое вы ко мнѣ доставлять еще зимою изволили. Въ немъ онъ, къ оправданію своему и палаты, никакихъ новыхъ обстоятельствъ не представилъ, а все только то, что въ дѣлѣ есть, и что первый департаментъ видѣлъ и судилъ, слѣдовательно, новые отвѣты ни къ чему другому не послужатъ, какъ только къ продолженію времени, чего единственно недоброжелатели мои домогаются; а потому покорнѣйше вашего превосходительства прошу предложить то письмо г-на вице-губернатора Ушакова къ разсужденію пр. сената общаго собранія.

3-е. Ваше превосходительство изъ дѣла видѣть изволите, что оно не партикулярное, и замыкается въ немъ казеннаго взысканія болѣе двухъ сотъ тысячъ рублей, и какъ продолжается болѣе пяти лѣтъ, то и требуетъ, кажется, убѣдительнѣйшаго вашего превосходительства настоянія, не токмо для доставленія мнѣ справедливости, но и для пользы казны; ибо вамъ извѣстно, что я обиженъ былъ отрѣшеніемъ отъ должности правительствующаго сената первымъ департаментомъ безъ всякой справедливой причины, и имѣя по законамъ право на него въ томъ просить, но не просилъ; то весьма прискорбно, что и по сему дѣлу единымъ медленіемъ не хотятъ отдать мнѣ справедливости и въ томъ, чтобъ взысканы были казнѣ слѣдующія деньги, за которыя жертвовалъ я моимъ спокойствіемъ, здоровьемъ и честью. Я вашего прев-ва смѣю увѣрить, что доколѣ я живъ, не отступлю отъ образа моихъ мыслей и буду говорить за справедливость наиболѣе тогда, когда она сопряжена съ интересами монархини моей.

507. Разсказъ гр. Саліаса, на основаніи переписки въ V томѣ нашего изданія, о ссорѣ г-жи Арановой съ Катериной Яковлевной Державиной и объ участіи въ этомъ дѣлѣ Чичери-

ныхъ помѣщенъ былъ, во время пребыванія моего въ Тамбовѣ, въ № 45 тамошнихъ губернскихъ вѣдомостей отъ 11 іюня 1877 года. Кажется, эта статья была напечатана по распоряженію тогдашняго тамбовскаго губернатора, князя М. В. Шаховского.

517. Докладъ 1-го департамента сената объ отрѣшеніи Державина отъ службы и преданія его суду.

Всепресвѣтлѣйшей, державнейшей, великой государынѣ, императрицѣ и самодержицѣ всероссійской, отъ сената всеподданнѣйшій докладъ[1]:

Въ маѣ сего года вступили въ сенатъ изъ тамбовскаго намѣстническаго правленія и тамошней казенной палаты представленіи объ отпускѣ воронежскому гражданину Горденину, на закупку для екатеринославской арміи провіанта, ассигнованныхъ въ тамошнюю провіантскую коммиссію 22,743 рублей; и какъ по обстоятельству сему открылось, что тамбовскій правитель Державинъ, миновалъ правящаго должность генералъ-губернатора, насылалъ въ казенную палату объ отпускѣ денегъ предложеніи, самовластно распоряжая такими доходами, изъ коихъ, по силѣ имяннаго указа отъ 24-го декабря 1787 года, безъ ассигнаціи генералъ-прокурора, въ расходъ употреблять запрещено; то сенатъ въ указѣ отъ 22-го минувшаго іюня мѣсяца и сдѣлалъ ему, правителю губерніи, за то выговоръ, подтвердя при томъ, дабы онъ впредь въ отправленіи должности своей поступалъ осмотрительнѣе, слѣдуя въ подобныхъ случаяхъ во всемъ точному въ законахъ предписанію; о чемъ дано знать и правящему должность генералъ-губернатора; но послѣ того генералъ-поручикъ Гудовичъ двумя рапортами отъ 17 и 31-го минувшаго іюня мѣсяца донесъ сенату:

Первое, что безъ донесенія его, изъ рапортовъ тамбовскаго намѣстническаго правленія сенату извѣстно уже о противузаконныхъ поступкахъ Державина, когда онъ, присвоивъ себѣ власть не принадлежащую, вступилъ не токмо въ генерала-поручика должность, нанося ему тѣмъ, какъ своему начальнику, презрѣніе, но даже вступалъ въ распоряженія, высочайше порученныя генералъ-прокурору; созывалъ онъ тогда же самъ собою, въ противность высочайшаго учрежденія статьи 101, членовъ палатъ въ намѣст. правленіе, для слѣдствія и очныхъ ставокъ, для чего учреждена уголовная палата. Ген.-поручикъ Гудовичъ между тѣмъ, до

[1] Печатается съ нѣкоторыми сокращеніями въ словахъ и исключеніемъ часто повторяемыхъ титлъ и званій.

полученія еще изъ сената указа, по долгу званія его, дѣлалъ ему, Державину, письменныя и словесныя приличныя наставленіи (обходясь всегда съ нимъ благопристойно, съ отмѣнною вѣжливостію, въ чемъ ссылается на всѣхъ и во всякое время его съ нимъ обхожденія присутствовавшихъ), дабы онъ, правитель, держа себя въ границахъ предписанной ему власти, не дѣлалъ въ дѣлахъ замѣшательства, а старался бы безъ пристрастія о успѣшномъ теченіи дѣлъ общественныхъ по намѣст. правленію, наблюдая наипаче точность исполненія подчиненныхъ мѣстъ въ главныхъ по нынѣшнимъ военнымъ обстоятельствамъ предметахъ, какъ то: въ собраніи доходовъ, въ сборѣ рекрутъ и въ поспѣшномъ ихъ отправленіи. По многимъ его, генералъ-поручика, на то понужденіямъ, въ числѣ которыхъ собраніе заштатныхъ церковниковъ по тамбовскому намѣстничеству было весьма безуспѣшно, такъ что изъ Рязанскаго намѣстничества отправлено ихъ уже 620 человѣкъ и еще собираются, а тамъ собрано только 83, многіе же не собраны, по зашедшимъ отъ него, правителя Державина, затрудненіямъ, совсѣмъ ненадобнымъ, которыя онъ, генералъ-поручикъ, уже и поправилъ, передавъ способы на ихъ собраніе, и не занимался бы онъ, правитель, по пристрастію и недоброхотству, выискиваніемъ частныхъ людей слѣдствій, отвлекающихъ отъ дѣлъ полезныхъ службѣ в. и. в. и наполняющихъ кучи бумагъ, которыми уже отчасти и сенатъ онъ утруждалъ, представляя въ оный о многомъ ненадобномъ прямо отъ намѣст. правленія, миновавъ его, генерала-поручика, а давая только ему, какъ постороннему человѣку, въ то же время знать, что отъ него представлено, но обратилъ бы лучше свое вниманіе къ тому, чтобъ текущія по правленію дѣла отправляемы были поспѣшнѣе, которыхъ съ тѣхъ поръ, какъ онъ сталъ вмѣшиваться въ его, генерала-поручика, должность, оставляя свою собственную, и въ дѣла постороннія, накопилось съ нынѣшняго года и не исполнено весьма много, и именно: по послѣдней вѣдомости 604, о немедленномъ окончаніи которыхъ дѣлано было отъ него, генерала-поручика, подтвержденіе, чтобъ входящія въ правленіе требованія другихъ мѣстъ, о удовлетвореніи которыхъ, по доходившимъ къ нему, генералу-поручику, жалобамъ, многократно было подтверждаемо, скорѣе были удовлетворяемы, чтобъ самаго сената указы, въ намѣст. правленіе послѣдовавшіе, по которымъ многихъ исполнительныхъ рапортовъ такъ долго отъ тамбовскаго намѣст. правленія посылаемо не было, что уже и онъ, генералъ-поручикъ, имѣлъ отъ сената повелѣнія, понудить къ тому сіе правленіе, исполнены были поспѣшнѣе и въ точности повелѣнныя оными свѣдѣніи отправлены, о чемъ онъ дѣлалъ многія подтвержденія, какъ то отчасти по рапортамъ его сенату извѣстно, и что

уже дожидаясь по мѣсяцу и болѣе, принужденъ былъ отправлять полученныя отъ одного рязанскаго намѣстн. правленія по одной матеріи; тако-жъ чтобъ и по приказу обществ. призрѣнія, по которому многихъ заведеній и со времени вступленія имъ въ должность правителя никакихъ не сдѣлано, кромѣ, вмѣсто смирительнаго дома, бѣлыя тюрьмы, и народныхъ школъ въ нѣкоторыхъ городахъ, устроенныхъ, по особому высочайшему повелѣнію, приложено было стараніе заводить предписанное въ высочайшемъ учрежденіи; но онъ, Державинъ, вмѣсто своего въ томъ поправленія, дѣлалъ по разнымъ дѣламъ напрасныя возраженіи, переписки съ нимъ, генералъ-поручикомъ, затрудненія и остановки, которыя онъ всегда съ умѣренностію поправлялъ, не утруждая донесеніями своими о томъ сенатъ; сдѣлалъ, наконецъ, нынѣ вновь противъ его, генералъ-поручика, послѣдній, больше еще прежнихъ противузаконной, поступокъ. И поколику оный наноситъ вредъ службѣ в. и. в. и нарушаетъ важный порядокъ оной, то, употребивъ уже всю возможную умѣренность и снисхожденіе, сколько ни убѣгалъ онъ, генералъ-поручикъ, долгое время наносить сенату затрудненіе въ слѣдствіяхъ, для службы непріятныхъ, имѣя въ виду отправленіе своей должности по дѣламъ важнымъ и государственнымъ, принужденнымъ однакожъ себя находитъ донести нижеслѣдующее: Переѣзжая, по должности своей, изъ одного намѣстничества въ другое, и бывъ другой разъ прошедшее лѣто въ Тамбовѣ, пробывъ послѣдній 14 дней, 27 іюля собрался ѣхать поутру рано въ 5-мъ часу въ Рязань, и когда онъ, генералъ-поручикъ, шелъ садиться въ повозку, чтобы ѣхать, то Державинъ пришелъ къ нему въ домъ генералъ-губернаторской. Онъ, увидя его, изъ вѣжливости спросилъ: «Что такъ рано потрудились»? то Державинъ ему отвѣчалъ: «Я слышалъ, что вы рано отъѣзжаете»; говоря при томъ, что «Не изволите ли въ правленіе»? Генералъ-поручикъ Гудовичъ, заключая, что нѣтъ ли чего важнаго, что такъ необыкновенно рано, въ пять часовъ поутру, и на самомъ его отъѣздѣ, спросилъ его: «Для какой причины?» правитель ему отвѣчалъ: «Трактовать по дѣламъ», и на вопросъ его: «По какимъ?» сказалъ: «По разнымъ». Гудовичъ тогда сказалъ ему, что онъ тамъ былъ нѣсколько времени, итакъ для чего онъ, правитель, не сказалъ ему прежде, спрося при томъ у него, правителя: «Какія дѣла?» и сказывая, что онъ ни одного дѣла безъ резолюціи своей не оставляетъ и не удерживаетъ никакого у себя безъ отвѣту. Тогда Державинъ сурово сказалъ ему свое партикулярное дѣло (съ котораго и прислалъ, какими дѣлами онъ, Державинъ, занимается, копіи, какъ съ увѣдомленія намѣст. правленія, такъ и съ предложенія, его, Гудовича, тому правленію даннаго), послѣ чего на-

чалъ тутъ вдругъ Державинъ неприличнымъ образомъ, съ запальчивостію, дѣлать ему, выговоры, говоря сими словами: «Вы сами не ходите въ правленіе, никакого дѣла не дѣлаете, а на насъ взыскиваете»; упрекая ему упущеніемъ и несправедливымъ отправленіемъ его должности и говоря: «Какія резолюціи вы дѣлаете!» На сіе Гудовичъ ему отвѣчалъ, что: «ежели онъ его резолюціею по своему дѣлу недоволенъ, то, не дѣлая ему выговоровъ, просилъ бы на него въ сенатѣ», на что отвѣчалъ онъ, что «станетъ». Потомъ Гудовичъ говорилъ ему, что онъ служитъ безпристрастно и со всею безпредѣльною ревностію къ службѣ, то онъ, правитель, съ насмѣшкою сказалъ: «Служите». Гудовичъ съ крайнимъ удивленіемъ видя подчиненнаго, совершенно отступившаго отъ закона и забывшаго долгъ службы и уваженіе къ начальнику, напомнилъ ему: «Помнитъ ли онъ, съ кѣмъ говоритъ, и что онъ дѣлаетъ неприличные выговоры своему начальнику и поношеніе, и нарушаетъ тѣмъ должное къ нему почтеніе», но онъ Державинъ отвѣчалъ, что «говорить можетъ». Гудовичъ вразумлялъ ему, правителю, что можно ли ему присутствовать въ одномъ правленіи, когда у него есть другое, и что онъ, правитель, больше голосу противъ его не имѣетъ, и въ правленіи имѣя оный въ присутствіе его, по генеральному регламенту, наравнѣ съ совѣтниками, какъ засѣдатель правленія: но онъ правитель, вопреки 94 статьи высочайшихъ в. и. в. учрежденій, утверждалъ, что онъ не засѣдатель правленія, и о семъ нигдѣ не писано, но правитель губерніи, оныхъ высочайшихъ в. в. учрежденій 103 статья не полагаетъ всегдашняго его, генерала-поручика, присутствія въ правленіи по генеральному регламенту, поколику у него есть еще другое правленіе и 6 палатъ, независимыхъ отъ правленія, кромѣ еще многихъ другихъ дѣлъ, возложенныхъ и возлагаемыхъ на него по его должности; почему Державинъ не преставалъ однакоже неприлично переговариваться съ нимъ при многихъ собравшихся тогда подчиненныхъ чиновникахъ, стоявшихъ тутъ же подлѣ, при открытыхъ дверяхъ, въ другой комнатѣ, видѣвшихъ и слышавшихъ сіе неприличное съ нимъ его поведеніе. Сенату извѣстно отправленіе нынѣшней его, генерала-поручика, должности; итакъ онъ, ссылаясь на разныя дѣянія по своей должности, свидѣтельствующія, какъ ревность свою къ службѣ в. и. в., такъ и безпорочность въ отправленіи оной, и терпя поношеніе, неприличные и несправедливые выговоры отъ подчиненнаго, который, упуская самъ свою прямую должность и вмѣшавшись въ его, генералъ-губернаторскую, завелъ у себя съ особливымъ секретаремъ большую домовую канцелярію, ему по законамъ не положенную, и занимаясь дѣлами больше въ оной, по пристрастію и недоброхотству къ нѣ-

которымъ подчиненнымъ, мѣшаетъ тутъ и дѣла, до правленія не принадлежащія, въ которомъ бы онъ долженъ отправлять въ присутствіи всѣ дѣла по его должности, во время, нахожденія его, генерала-поручика, во ввѣренныхъ ему намѣстничествахъ, и дѣлаетъ тѣмъ въ дѣлахъ разстройку; просилъ у сената, какъ обиженный начальникъ, предстательства у в. и. в. и суда на подчиненнаго, преступившаго 21 и 12 военные артикулы, 26-ю главу генеральнаго регламента и 12-ю статью высочайшаго манифеста о спокойствіи и тишинѣ, между тѣмъ повелѣть ему, правителю не отправлять свою должность, дабы по таковому противузаконному его, Державина, съ нимъ поведенію, не могли прити дѣла въ замѣшательство.

Изъ приложенныхъ же при рапортѣ его копій явствуетъ слѣдующее: тамбовскому намѣст. правленію комендантъ Булдаковъ отъ 15 іюня представлялъ, что онаго жъ числа находящійся по Тамбову во 2-й части смотрителемъ прапорщикъ Ефаевъ, поданными въ полицію рапортами, написалъ, 1-мъ: іюня 24 былъ онъ, по должности своей, у регистратора Барангулѣева, у котораго въ то время сидѣли канцеляристъ Андрей Васильевъ и Тамбовскаго баталіона фурьеръ Семенъ Казаковъ, да надворнаго совѣтника Оедора Макшеева служитель Григорій Родіоновъ, у коихъ, между разговоровъ, слышалъ онъ отъ означеннаго служителя рѣчи, что де въ прошедшемъ маѣ мѣсяцѣ, а котораго числа не упомнитъ, приходилъ къ нимъ въ домъ верхней расправы предсѣдатель, Петръ Чичеринъ, и звалъ съ собою помѣщика его къ вицъ-губернатору Ушакову, для сочиненія къ в. и. в. письма въ обидѣ губернаторшею Державиною матери его, предсѣдателя Чичерина, и въ то жъ самое время оный вицъ-губернаторъ съ экономіи директоромъ Аничковымъ пришли въ домъ означеннаго совѣтника Макшеева, и начали было въ домѣ вышеупоминаемое письмо сочинять и приправлять всякой свое мнѣніе съ обидными на губернаторшу и непочтительными словами, потомъ, не дописавъ, пошли въ домъ къ вице-губернатору, гдѣ и докончили; съ котораго означенный Макшеевъ принесъ въ домъ свой копію, которую показанный служитель Родіоновъ хотѣлъ принесть для прочтенія регистратору Барангулѣеву, но токмо уже онаго не могъ сыскать, а баринъ де его Родіонова оное письмо давалъ секретарю Александру Камбарову читать, которое, по прочтеніи, отдалъ помѣщику его обратно; почему оная копія и уповательно, что хранится у вицъ-губернатора, единственно для того, чтобъ объ ономъ не могло больше выйти въ огласку, что оное ихъ руками чернено. 2-мъ: Какъ въ поданномъ отъ него, Ефаева, въ полицію того жъ числа рапортѣ объявлено о произносящемъ Макшеева дворовымъ человѣкомъ, Гри-

горьемъ Родіоновымъ, касательномъ до губернаторши Державиной, наносящемъ такой особѣ вредъ, слухѣ, между прочимъ проговаривалъ онъ, Родіоновъ, что и правитель здѣшней губерніи, во время объѣзду по городамъ, въ Темниковѣ взялъ съ тамошняго откупщика 2000 руб., о коемъ ему пересказывали бывшаго городничаго Панищева жена, Марья Сергѣева дочь, которая нынѣ находится тамъ въ домѣ секретаря Никиты Фирсова; все жъ оное происходило при тѣхъ же самыхъ свидѣтеляхъ, которые и въ томъ рапортѣ показаны. Но какъ все оное происходило до слуха, наносящаго особамъ вредъ и непочтеніе, въ противность устава благочинія 123 статьи, то помянутый Ефаевъ тамбовской полиціи тѣми рапортами и представилъ. Противъ которыхъ его, Ефаева, рапортовъ означенный служитель Родіоновъ, по сыскѣ въ полицію, показалъ во всемъ сходственно, съ пополненіемъ только того, что при сочиненіи означенными чинами въ домѣ господина его письма былъ и генералъ-губернаторскій секретарь Николай Лаба, который только на то ихъ сочиненіе смѣялся; маіорша же Панищева письменно показала, что реченному служителю о взятьѣ правителемъ губерніи съ темниковскаго откупщика денегъ 2000 руб. никогда не говаривала и совсѣмъ объ ономъ ни отъ кого не слыхала, да и откупщикъ кто именно, она его не знаетъ. Дабы же о всемъ томъ удостовѣриться отъ тѣхъ самыхъ бывшихъ при томъ свидѣтелей, то комендантомъ призваны были вышеписанные: Барангулѣевъ, Васильевъ и Казаковъ въ полицію, и по силѣ воинскаго процесса 3-й главы 7-го пункта, съ прочтеніемъ напередъ соборнаго уложенія главу 14-ю, и по учиненіи имъ, свидѣтелямъ, присяги, спрашиваны, которые, противъ рапортовъ Ефаева и показаній Родіонова, показали подъ присягою, ни въ чемъ не разнясь, сходственно; въ правленіи же по сему опредѣлено: «Поелику, при слушаніи рапорта коменданта Булдакова, о разсѣяномъ слухѣ, правитель губерніи правленію отозвался, что онъ по тому дѣлу, яко до него касающемуся, дать своего положенія не можетъ; совѣтники же правленія, по силѣ высочайшихъ учрежденій статьи 103, уважаютъ дѣла и исполняютъ губернаторскія положенія, а въ слѣдствіе того жъ учрежденія статьи 94-й въ правленіи есть предсѣдатель генералъ-губернаторъ, то и отнестись о семъ дѣлѣ на резолюцію его.

На сіе Гудовичъ тамбовскому намѣст. правленію письменно предложилъ: «Поколику означенное сочиненіе, о которомъ доноситъ Ефаевъ, по словамъ двороваго человѣка Родіонова, есть, по показанію того Родіонова, письмо къ в. и. в., приносящее жалобу на супругу правителя губерніи, въ обидѣ будто ею матери предсѣдателя верхней расправы Петра Чичерина, слѣдовательно, ежели оное и существуетъ, то представляемо

будучи къ в. и. в., не можетъ оно почтено быть пасквилемъ или поносительнымъ письмомъ, но жалобою, каковыя писать и приносить считающимъ себя обиженными во всѣ начальствующія мѣста, и по неизреченному милосердію, и къ в. и. в., не возбранено; а потому и выводить изъ того какія-либо слѣдствія съ законами несогласно. Если же въ ономъ письмѣ дѣйствительно дерзнулъ бы Чичеринъ написать каковыя либо выраженія непочтительныя на счетъ супруги правителя намѣстничества, то и въ такомъ случаѣ, поколику оное письмо, по показанію Родіонова, писано къ в. и. в., къ изслѣдованію выраженій онаго приступать теперь не можно и не должно; но если оное послано, то надлежитъ ожидать высочайшаго указа; если же не послано, то заводить изысканій о томъ, кто какія имѣетъ, или имѣлъ, намѣренія въ просьбахъ своихъ о партикулярномъ дѣлѣ, никакими законами не предписано. Касательно жъ до другаго показанія означеннаго Родіонова, о томъ, что онъ отъ маіорши Канищевой слышалъ поносительныя на счетъ правителя намѣстничества слова, то поколику Канищева письменно показала, что она изъ сказаннаго имъ ничего не говаривала, свидѣтельство жъ бывшихъ въ домѣ Барангулѣева состоитъ не въ томъ, чтобъ они слышали, какъ оная Канищева сіе говорила, но въ томъ, что они слышали, какъ сей служитель объ ней сіе говорилъ, то и по сему дѣлу нужно напередъ, чтобъ означенный Макшеева служитель доказалъ въ судѣ, гдѣ слѣдуетъ, ясными доказательствами, о справедливости своего показанія на Канищеву, а потомъ уже надлежать будетъ спрашивать ее, и сдѣлать о семъ дѣлѣ надлежащее разсмотрѣніе и рѣшеніе по законамъ; безъ яснаго же и точнаго сего служителя доказательства, и сіи слова, которыя можетъ быть оный служитель говорилъ и въ пьянствѣ, не заключающія, какъ конечно надѣятся и можно и должно, никакой справедливости, не стоятъ уваженія, и влечь за собою слѣдствія по его, генерала-поручика, мнѣнію, недостойны, тѣмъ болѣе, что, по высочайше изданному въ 21-й день апрѣля 1787 года манифесту о сохраненіи тишины и спокойствія между гражданами въ Россійской имперіи, въ 12-мъ пунктѣ изображено: «Обида словами есть, буде кто кого при немъ порочитъ, закону противными дѣлами, или поступками, или произноситъ на него брани, или угрозы личныя, или имѣнію его; заочная же брань ни во что да вмѣнится и да обратится въ поношеніе тому, кто ее произнесъ; а въ 7-мъ пунктѣ, означающемъ правила нравоученія, изображено: «Великодушный человѣкъ прощаетъ, и самымъ поведеніемъ своимъ оправдается». Впрочемъ, сей слуга Макшеева, ежели ничего на Канищеву не докажетъ, отъ пустаго и несправедливаго болтанія воздержанъ быть долженъ». Гудовичъ, давъ сіе мнѣніе намѣст. правленію, ре-

комендовалъ увѣдомить его о опредѣленіи, какое по тому онымъ сдѣлано будетъ.

Второе. Что Державинъ, подалъ на высочайшее имя прошеніе въ намѣст. правленіе о всемилостивѣйшемъ повелѣніи ему прибыть въ столицу в. и. в., для объясненія по дѣламъ Тамбовской губерніи, относительно до его должности, которое, при своемъ увѣдомленіи, правленіе, для отнесенія куда слѣдуетъ, представило къ нему, генералъ-поручику, а онъ, препровождая оное въ оригиналѣ, предалъ сенату на разсмотрѣніе.

Сенатъ, изъ сихъ донесеній усмотря противныя законамъ поступки Державина, изъявляющія, съ одной стороны, упущеніе прямой его должности, а съ другой укоризны и неприличныя выраженія своему начальнику, опредѣлилъ взять съ него отвѣтъ въ томъ, 1-е: Для чего онъ вызывалъ самъ собой, въ противность высочайшаго учрежденія, членовъ палаты въ правленіе, для слѣдствія и очныхъ ставокъ? 2-е, Вмѣсто наблюденія за подчиненными мѣстами, о точности исполненія по дѣламъ важнымъ, какъ то въ собраніи доходовъ, въ сборѣ рекрутъ и церковниковъ, требующимъ, по нынѣшнимъ военнымъ обстоятельствамъ, скорѣйшаго рѣшенія, причиняетъ затрудненія и упущенія, отъ чего многія церковники не собраны. 3-е, Занимается по пристрастію и недоброхотству выискиваніемъ у частныхъ людей слѣдствій, отвлекающихъ отъ дѣлъ, полезныхъ службѣ. 4-е, Миновавъ генералъ-губернатора, представлялъ о многихъ дѣлахъ въ сенатъ. 5-е, Вмѣшавшись въ должность своего начальника и въ дѣла постороннія, и оставляя свою собственную, накопилъ въ правленіи съ нынѣшняго года и не исполнилъ дѣлъ болѣе 600, въ числѣ коихъ и на сенатскіе указы многихъ исполнительныхъ рапортовъ посылаемо не было, хотя о томъ отъ генералъ-губернатора неоднократно подтверждаемо было. 6-е, По приказу обществ. призрѣнія, со времени вступленія его въ должность, многихъ заведеній не сдѣлано. 7-е, При отъѣздѣ Гудовича изъ Тамбова понуждалъ его итти въ правленіе трактовать собственное его дѣло, выговаривалъ ему самолично неприличнымъ образомъ съ запальчивостію, что онъ въ правленіе не ходитъ, никакого дѣла не дѣлаетъ, а на немъ взыскиваетъ, упрекая упущеніемъ и несправедливымъ отправленіемъ его должности, и съ насмѣшкою переговаривалъ его слова при многихъ собравшихся тогда чиновникахъ. 8-е, Завелъ у себя, съ особливымъ секретаремъ, домовую канцелярію, ему по законамъ не положенную. 9-е, Будучи извѣщенъ генералъ-прокуроромъ о высочайшемъ повелѣніи, чтобъ въ разсужденіи позволенія предстать предъ высочайшій престолъ, для донесенія по дѣламъ Тамбовской губерніи,

просился по командѣ, дерзнулъ, вопреки монаршему повелѣнію, миновавъ своего начальника, подать прошеніе на высочайшее имя въ намѣстническое правленіе, гдѣ, въ отсутствіе генералъ-губернатора, находится самъ первенствующею особою. Въ слѣдствіе чего и предписано ему, Державину, указомъ отъ 24 августа съ тѣмъ, дабы онъ, по всѣмъ вышепрописаннымъ пунктамъ, прислалъ въ сенатъ отвѣтъ въ непродолжительномъ времени, о чемъ дано знать и генералъ-губернатору.

Нынѣ же генералъ-поручикъ Гудовичъ, рапортомъ отъ 2-го числа сего октября мѣсяца доноситъ, что, ожидая просимаго удовольствія, получилъ онъ новую отъ Державина обиду, какъ сенатъ изъ приложенныхъ отъ него при семъ рапортѣ копій съ даннаго тамбовскому намѣстн. правленію предложенія и сдѣланнаго согласно тому опредѣленія, подписаннаго имъ самимъ, усмотритъ чрезъ сіе противузаконное и въ обиду чину и званію его предложеніе (котораго совѣтники правленія и принять по сему дѣлу, относящемуся лично до него, правителя, а не до правленія, не долженствовали и обязаны были подать свои голоса и представить, куда слѣдуетъ по высочайшему учрежденію): внося въ правленіе указъ сената къ слушанію, предалъ онъ, не только своего начальника, разсмотрѣнію и слѣдствію въ правленіе, но въ 3-мъ пунктѣ онаго предложенія, вопреки сената указа, ясно ему предписывающаго, выводитъ отъ подчиненныхъ своихъ справку, есть ли законы, чтобы относиться къ генералъ-губернатору; легко ему, генералъ-поручику, отвѣчать въ исправленіи своей должности предъ сенатомъ, будучи совершенно самъ увѣренъ въ ревностномъ и безпристрастномъ отправленіи оной; и поколику онъ по разнымъ дѣламъ преподавалъ правленію и по должности своей многія наставленіи и способы, дѣлая о успѣшномъ отправленіи по разнымъ дѣламъ частныя подтвержденіи, что и самому ему, правителю по дѣламъ, совершенно извѣстно, безъ заведенія о томъ справокъ, какъ будто бы онъ того не зналъ, къ обидѣ его, генерала-поручика; но когда подчиненный подвергаетъ его разсмотрѣнію намѣст. правленія, то сіе наноситъ явную обиду его званію. Изъ сего сенатъ усмотритъ, укрощается ли правитель Державинъ и послѣ сдѣланнаго ему отъ сената подтвержденія въ своихъ противъ его противузаконныхъ поступкахъ; и для того, принося вновь на него, правителя, жалобу, принужденъ и еще просить сенатъ о повелѣніи не отправлять ему, правителю, своей должности до рѣшенія по его, генерала-поручика, жалобамъ и по собственному усмотрѣнію сената противузаконнаго его поступка. А въ приложенныхъ при семъ рапортѣ копіяхъ явствуетъ, въ 1-й, сего года сентября 7-го, тамбовскому намѣст. правленію Державинъ далъ предложеніе слѣдующаго со-

держанія: «Внося къ выслушанію въ правленіи полученной мною изъ сената указъ, послѣдовавшій по донесеніямъ генералъ-поручика Гудовича, относительно, яко бы по разнымъ въ должности моей упущеніямъ, замѣшательствамъ, пристрастіямъ, недоброхотствамъ и безпорядкамъ, поелику всѣ дѣла отправляются въ намѣстн. правленіи, то предлагаю: списавъ съ сего указа вѣрную копію, приказать, по содержанію онаго, обстоятельно по дѣламъ выправиться, и тѣ справки, за скрѣпою совѣтниковъ, каждаго по своей экспедиціи, и секретарей, отдать мнѣ для отвѣта по онымъ сенату; а именно: 1-е, не было ли какихъ со стороны моей затрудненій и упущеній въ собраніи доходовъ, въ сборѣ рекрутъ и церковниковъ, и какія и когда по симъ дѣламъ были производства и опредѣленіи. 2-е, не было ли какихъ пристрастныхъ и недоброхотныхъ моихъ предложеній, или резолюцій, относящихся къ слѣдствію частныхъ людей, въ которыхъ бы не заключалось пользы общей, сохраненія высочайшихъ интересовъ и соблюденія законовъ; и если были таковыя, то отвращали ли меня когда отъ оныхъ по своей обязанности совѣтники, предписанной имъ высочайшихъ учрежденій въ 103-й статьѣ, и доносили ль о томъ по своей должности кому слѣдуетъ, а равно и губернскій прокуроръ входилъ ли когда по своему долгу съ представленіемъ въ намѣстн. правленіе о несохраненіи мною порядка, законами опредѣленнаго, въ производствѣ о отправленіи самыхъ дѣлъ, въ несохраненія цѣлости власти, установленіи интересовъ в. и. в — ва? 3-е, не имѣется ли въ правленіи таковыхъ законовъ, которые бы воспрещали сему правленію относиться своими представленіями прямо отъ себя сенату, а всегда чрезъ генералъ-губернаторовъ; и прежде правленія моего губерніею по случающимся надобностямъ, какъ входило намѣстн. правленіе съ представленіями въ сенатъ, само ли собою, или чрезъ генералъ-губернаторовъ, и по какимъ дѣламъ? 4-е, не значится ли по намѣстн. правленію, что входилъ ли я въ такія дѣла, которыя бы относилися собственно до должности генерала-губернатора, изображенной въ высочайшемъ учрежденіи, а равно и въ дѣла постороннія, и не бывало ли остановки въ намѣстн. правленіи за мною по моей должности и со стороны моей замѣшательства по дѣламъ, и отъ чего накопились съ нынѣшняго года неисполненныя болѣе 600 дѣлъ, и на сенатскіе указы многихъ исполнительныхъ рапортовъ посылано не было, и если когда были о томъ отъ генералъ-губернатора напоминовенія, то что ему на оныя отвѣтствовано? 5-е, со времени моего управленія Тамбовскою губерніею, былъ ли когда и присутствовалъ ли въ намѣстн. правленіи генералъ-губернаторъ, и если когда былъ и присутствовалъ, то когда именно, и осматривалъ ли когда порядокъ и производство дѣлъ въ

правленіи, и дѣланы ли были къ успѣшнѣйшему производству дѣлъ какія генералъ-поручикомъ Гудовичемъ замѣчанія и распоряженія, или и прежде моего въ оную губернію вступленія, значится ли по дѣламъ его, генерала-губернатора, присутствіе и какія-либо по обязанности онаго распоряженія, и нѣтъ ли какихъ письменныхъ по дѣлу званія моего отъ его, генерала-поручика, приличныхъ наставленій, которыхъ бы я держаться былъ долженъ, а особливо данныхъ до полученія изъ сената указа съ выговоромъ мнѣ, по случаю выдачи коммисіонеру Гарденину денегъ и свидѣтельства моими уполномоченными денежной казны, о коихъ наставленіяхъ генералъ-губернаторъ въ первомъ своемъ рапортѣ упоминаетъ, и также не оставлялъ ли генералъ-поручикъ Гудовичъ своими предложеніями какихъ по намѣстн. правленію несправедливыхъ опредѣленій, по силѣ высочайшихъ учрежденій статьи 86-й, для донесенія сенату? 6-е, каково успѣшно теченіе дѣлъ по намѣстн. правленію, то есть сколько №№ со вступленія моего въ правленіе тамошней губерніи было, входящихъ и исходящихъ бумагъ, сколько по сіе время осталось въ неисполненіи собственнаго по намѣстн. правленію, и наконецъ, сколько №№ входящихъ бумагъ, по примѣру, въ каждую недѣлю вступаетъ въ правленіе? Во 2-мъ, того-жъ сентября 7-го дня, тамбовское правленіе, слушавъ сіе предложеніе, опредѣлило, въ сходствіе предложенія правителя губерніи, съ указа сената списавъ вѣрную копію, за свидѣтельствомъ оставить въ правленіи, а подлинной возвратить ему, правителю губерніи; и по оному, учиня по дѣламъ подлежащія выправки, за подписаніемъ совѣтниковъ и за скрѣпою секретарей и столоначальниковъ, каждому по своей части, представить правленію, а губернскому прокурору и стряпчимъ объявить».

Окончаніе этого доклада см. на стр. 518 текста біографіи Державина.

532. Болѣе чѣмъ со всѣми другими тамбовскими помѣщиками, Державинъ сносился съ графомъ А. Р. Воронцовымъ, который часто обращался къ нему съ просьбами по своимъ имѣніямъ (Алабухѣ и селамъ Воронцовымъ). Комиссіонеромъ графа по его хозяйственнымъ дѣламъ въ Тамбовѣ былъ Ахлебининъ; этотъ чиновникъ ѣздилъ въ Алабуху и нашелъ, что строившаяся тамъ церковь «склонна къ разрушенію», «колокольня у ней совсѣмъ на сторону покачнулась», и по его просьбѣ Державинъ отправилъ туда сперва

«приказнаго служителя, знающаго архитектуры», а потомъ губернскаго архитектора, воротившагося между тѣмъ изъ Петербурга. Оказалось, что церковь должна быть разобрана и вновь перекладена, въ слѣдствіе чего Державинъ препроводилъ къ владѣльцу планъ и опись ея. Воронцовъ отвѣчалъ, что церковь эту строилъ изъ благодарности купецъ Петраковъ, содержавшій мельницу и облагодѣтельствованный отцомъ Воронцова, и что этотъ Петраковъ неотступными просьбами уговорилъ Александра Романовича предоставить ему перестройку, почему графъ и просилъ дать ему архитектора и наблюдать за исполненіемъ обязательства. Позднѣе Воронцовъ передалъ все это дѣло въ непосредственное распоряженіе Державина. Такого же рода одолженія Державинъ оказывалъ и маститому дядѣ Воронцова, гр. Ивану Ларіоновичу, женатому на дочери Вольинскаго. По просьбамъ Александра Романовича и княгини Дашковой, Державинъ опредѣлилъ на службу майора Верзилина, и писалъ своему благодѣтелю: «Смѣю увѣрить, что не токмо роднымъ вашимъ, но и постороннимъ, преданнымъ вамъ и находящимся подъ покровительствомъ вашимъ, поставлю я за святѣйшій долгъ изъявлять всю мою добрую и усердную волю сдѣлать что-либо по силамъ моимъ угодное[1]».

533. Внукъ Н. А. Львова, Леонидъ Леонидовичъ Львовъ, служившій въ гусарахъ и имѣвшій въ рукахъ своихъ множество семейныхъ бумагъ, въ числѣ которыхъ находилась и переданная мнѣ часть рукописей Державина (см. I, XI), намѣревался написать книгу *Три дѣда* (разумѣя, рядомъ съ Николаемъ Александровичемъ, Державина и Капниста), но къ сожалѣнію, несчастныя домашнія обстоятельства и ранняя смерть его помѣшали исполненію этой мысли.

534. Какъ воспитанница второго выпуска изъ Смольнаго монастыря, Александра Алексѣевна Капнистъ питала восторженное уваженіе къ Бецкому. Она была самая образованная изъ дочерей Дьякова; Капнистъ узналъ ее еще при выпускѣ

[1] V, 470, и д. по указателю.

и вскорѣ женился на ней. Живя въ Обуховкѣ, она дѣлала много добра сельскому населенію, сама обучала и лѣчила крестьянъ, которые изъ отдаленныхъ окрестностей приходили къ ней за совѣтомъ и помощью. Она же долго оставалась единственною наставницей своихъ дѣтей: покойный сынъ ея Алексѣй Васильевичъ Капнистъ сказывалъ мнѣ, что онъ до 18-ми лѣтняго возраста не зналъ другихъ учителей, кромѣ матери.

534. Въ письмѣ къ Н. А. Львову, отъ 19 декабря 1782 года, изъ Обуховки, Капнистъ между прочимъ говорилъ:

Въ томъ письмѣ, что братъ тебѣ отдастъ, я просилъ тебя о доставленіи мнѣ отставки; теперь я тебѣ ту же просьбу повторяю съ такимъ прибавленіемъ, что никакъ не старайся, какъ бы онъ тебя объ томъ ни просилъ, доставлять мнѣ какого-нибудь другого мѣста, будучи увѣренъ что я съ обыкновеннымъ моимъ упрямствомъ не хочу имѣть никакого мѣста, хочу жить совершенно для себя и приняться за противный прежнему моему образъ мыслей, который бы мнѣ очень пособилъ, ежели бы давно я возымѣлъ охоту его себѣ присвоить, *и т. д.*

По осуществленіи своего плана, Капнистъ въ началѣ 1786 года такъ отдастъ Львову отчетъ въ своихъ занятіяхъ по должности предводителя дворянства:

Въ началѣ ноября поѣхалъ я въ Кіевъ. Два мѣсяца тамъ пробылъ, выслушивая каждый день по крайней мѣрѣ по 20 просителей поутру до выхода въ присутствіе. Тамъ часа четыре выслушиваю дѣлъ по 10, разглагольствуя о нихъ съ сочленами моими, требующими весьма плодовитаго разглагольствія. Послѣ обѣда читаю или, лучше сказать, сочиняю опредѣленія на будущій день, а вечеромъ принужденъ препровождать время съ людьми, изъ которыхъ большая часть, обнимая меня, удушить желаютъ; каждый часъ долженъ опасаться и уходить отъ дѣлаемыхъ ябедническихъ со всѣхъ сторонъ подкоповъ. Вотъ двумѣсячное препровожденіе мое въ Кіевѣ. Ты знаешь, что я не былъ никогда ни дѣльцомъ, ни придворнымъ человѣкомъ. Представь себѣ, каково было мнѣ исполнять ремесло и того и другого.

Въ томъ же письмѣ встрѣчаются слѣдующія строки:

Благодарю тебя за календарь, больше потому, что въ немъ сыскалъ нашего любезнаго мурзу губернаторомъ тамбовскимъ. Отправился ли онъ туда?

564—566. Все производство дѣла Державина въ московскихъ департаментахъ сената, съ изложеніемъ всего, что происходило въ каждомъ засѣданіи, напечатано покойнымъ П. И. Ивановымъ въ *Чтеніяхъ Московскаго общества исторіи и древн.* 1863 года, кн. IV.

Окончательный докладъ сената по разсмотрѣніи имъ жалобъ Гудовича и оправданій Державина былъ обязательно доставленъ мнѣ въ копіи, въ началѣ 1864 года, А. А. Половцовымъ. На 1-й страницѣ его съ боку была помѣта: «Іюня 17 дня 1789 года», а внизу приписано: «По содержанію сего доклада высочайшее соизволеніе ея величества объявлено въ письмѣ генералу-прокурору іюля 11-го 1789 г.».

574. Кажется, къ обстоятельствамъ отрѣшенія Державина отъ должности тамбовскаго губернатора и къ опредѣленію сената, которымъ онъ не вполнѣ былъ доволенъ, относится его эпиграмма (III, 483):

Безъ справокъ запрещаетъ
Законъ дѣла рѣшить;
Сенатъ за справки отрѣшаетъ
И отдаетъ судить.
Но какъ же поступать?
- Воровать!

578. О благопріятномъ исходѣ своего дѣла въ сенатѣ, послѣ отрѣшенія отъ должности тамбовскаго губернатора, Державинъ писалъ Н. И. Кормилицыну 22 ноября 1789 года[1]:

Милостивый государь мой, Николай Николаевичъ. Пріятнѣйшее письмо ваше отъ 30 октября получилъ. Вы меня спрашиваете о моихъ обстоятельствахъ. На сіе вамъ донесу. По разсмотрѣніи доклада сената 6 департамента, всемилостивѣйшая государыня нашла меня ни въ чемъ не виннымъ: изволила оказать мнѣ свое благоволеніе, имѣлъ счастіе къ ней быть допущенъ и изъясняться наединѣ, обнадеженъ ея высочайшею милостію, что мнѣ дано будетъ по избранію ея лучшее мѣсто. Почему и состоялся 4 августа указъ выдать мнѣ удержанное и впредь производить

[1] Доставлено И. И. Дубасовымъ изъ тамбовскаго архива.

полное губернаторское жалованье до опредѣленія къ мѣсту; но еще по сіе время, кромѣ безпрестанныхъ милостивыхъ отзывовъ, никуда не опредѣленъ: то безъ высочайшей воли никуда отлучиться не смѣю; между тѣмъ есть еще нѣкоторыя по губерніи дѣла, которыхъ окончанія дожидаться нужно.

Касательно до пересылки изъ оренбургской моей деревни денегъ, то я уже писалъ къ приказчику, чтобъ прислалъ сюда. Управителя отсель скоро къ вамъ отправлю. Впрочемъ за приложенные вами труды и попеченія по деревнямъ моимъ покорнѣйше васъ благодарю, и увѣренъ, что вы въ пріязни вашей ко мнѣ никогда не перемѣнялись и не перемѣнитесь. При семъ имѣю честь вамъ препроводить одинъ экземпляръ моего сочиненія[1], которое принято при дворѣ весьма милостиво. Впрочемъ свидѣтельствую мое и Екатерины Яковлевны почтеніе милостивой государынѣ Елизаветѣ Андреевнѣ и пребываю съ извѣстною вамъ моею преданностію

Вашъ, милостиваго государя моего, покорный слуга

22 ноября 1789 г. С.-Петербургъ. Гавріилъ Державинъ.

602. По замѣчанію кн. П. А. Вяземскаго, въ *Водопадѣ* «все дышитъ дикою и ужасною простотою, поэзія побѣдила живопись, но къ сожалѣнію, не видно единства въ расположеніи и примѣтно, что поэтъ (какъ точно, говорятъ, и было) составилъ свою поэму въ разныя времена и изъ разныхъ частей» (*Полн. собр. соч. кн. Вяземскаго*, I, 16). Пушкинъ, разсуждая объ одѣ и находя, что она стоитъ на низшихъ ступеняхъ творчества, говоритъ между прочимъ, что въ ней не можетъ быть плана (?) и прибавляетъ: «Какой планъ въ *Водопадѣ*, лучшемъ произведеніи Державина?» (*Соч. А. С. Пушкина*, изд. Анненк. I, 258).

604. И. И. Дмитріевъ говорилъ кн. Вяземскому: «Съ того времени я почувствовалъ, что̀ такое талантъ и авторское искуство, когда пріобрѣлъ, уже въ зрѣлой молодости, пріязнь Державина и утвердилъ дружбу съ Карамзинымъ».

610. По разсказу, слышанному мною отъ покойнаго К. С. Сербиновича, Карамзинъ, не принявъ предложенія Державина быть его секретаремъ, рекомендовалъ ему на эту должность своего друга Петрова. По этому-то поводу Петровъ

[1] Оды *Изображеніе Фелицы*.

будто бы и поѣхалъ въ Петербургъ. Здѣсь онъ сдѣлался домашнимъ человѣкомъ у Державиныхъ; Катерина Яковлевна взяла на себя его воспитаніе; черезъ нѣсколько времени она сдѣлала его силуэтъ и послала въ даръ Карамзину. Это послѣднее свѣдѣніе очень вѣроятно по извѣстному искуству первой жены Державина въ вырѣзываніи силуэтовъ.

617. Для болѣе точнаго изложенія сущности дѣла Мочениго съ Сутерландомъ я не имѣлъ, къ сожалѣнію, достаточныхъ матеріаловъ. Французская рукопись, гдѣ на одной половинѣ каждой страницы означены вопросы Державина, а на другой отвѣты конторы покойнаго банкира Сутерланда, написана такъ безграмотно и безтолково, что она не могла дать вполнѣ удовлетворительнаго объ этомъ дѣлѣ понятія. Изъ нея видно только, что Сутерландъ посылалъ въ Италію на имя Мочениго товары, именно желѣзо и икру, и что первый насчитывалъ на послѣднемъ 35.000 руб. долгу, изъ котораго тотъ признавалъ за собою только 6.000. Мочениго обвинялъ Сутерланда въ томъ, что по его требованію задержаны были прибывшіе въ Ливорно на кораблѣ Providence товары, съ тѣмъ чтобы онъ, Мочениго, представилъ обезпеченіе въ должныхъ имъ 6.000 руб., и что вслѣдствіе того Мочениго потерпѣлъ убытку на 76.576 руб. слишкомъ. Сутерландъ возражалъ, что убытокъ не могъ быть такъ великъ, потому что у Мочениго, по приговору суда въ Пизѣ, задержано было въ обезпеченіе долга его въ 6.000 руб. только 1.000 полосъ желѣза и 150 пудовъ икры, а прочіе товары были ему немедленно выданы.

— Въ *Дневникѣ* Храповицкаго подъ 18 декабря 1791 года, стр. 386, записано:

Съ гнѣвомъ у меня и у Турчанинова спрашивали: почему знаетъ г. Кобенцель, что Державину поручены меморіи сената? Онъ (*т. е. Кобенцель*) пишетъ о томъ въ перелюстраціи. Я оправдался тѣмъ, что и самъ такой новой должности не зналъ и съ министрами никакой связи не имѣю.

Изъ этой замѣтки можно заключить, что государыня обратилась потомъ и къ самому Державину съ тѣмъ же во-

просомъ и что слѣдовательно рѣчь шла не о газетахъ, какъ упоминаетъ поэтъ въ своихъ запискахъ, а объ извѣстіи, сообщенномъ иностраннымъ посломъ своему двору въ донесеніи, которое, по тогдашнему обыкновенію, перехвачено было на почтѣ и представлено императрицѣ.

(См. статью проф. Брикнера «Вскрытіе чужихъ писемъ и депешъ при Екатеринѣ II» въ *Русск. Старинѣ* 1873 г., январь, стр. 75).

— О первомъ пріемѣ Державина императрицею по вступленіи его въ должность кабинетскаго секретаря находимъ у Храповицкаго слѣдующую замѣтку подъ 15 декабря 1791 г. «Державинъ явился. Объ немъ докладывали. Недосугъ. Послѣ былъ впущенъ. Приласкали, но не очень» (*Дневникъ*, стр. 386).

618. Преемникъ Державина въ должности кабинетскаго секретаря Трощинскій, въ письмѣ къ графу А. Р. Воронцову отъ 25 сентября 1795 года, говорилъ:

Что касается до Александра Андреевича Беклешова, онъ вмѣстѣ съ Коновницынымъ былъ помѣщенъ отъ генералъ-прокурора, и на меня почти было разсердились, что я горячо принимался доказывать отличность служенія его и способностей. По всему примѣтилъ я, что онъ оболганъ еще со временъ Державинскихъ; ибо упомянуто было тутъ то соляное дѣло, противъ котораго Державинъ изъ меморій сенатскихъ протестовалъ и по коему тогда именной указъ послѣдовалъ. Сколько ни старался я оправдать его, но ничто не помогло, и имя его велѣно пропустить мимо (*Архивъ кн. Воронцова* XII, 385).

619. Когда началось дѣло Якоби, переданное на разсмотрѣніе Державина, видно изъ слѣдующей записки императрицы къ Храповицкому, отъ 8 августа 1788 года:

Сенату сказать надлежитъ во 2-й департаментъ, что Якобій сюда пріѣхалъ и что онъ меня проситъ, чтобъ до него касающіяся дѣла скорѣе окончаніе получили. И для того сенатъ имѣетъ сочинить изъ дѣлъ тѣхъ допросные пункты, по коимъ выслушать надлежитъ его отвѣты, дабы дѣло кончить можно было оправданіемъ праваго, либо обвиненіемъ виннаго (*Русск. Архивъ* 1872 г., стр. 2080).

620. Такое же нетерпѣніе показала императрица, когда Державинъ докладывалъ ей о пожалованіяхъ въ день празднованія Ясскаго мира. Въ письмѣ къ графу С. Р. Воронцову отъ 3 сентября 1793 года Безбородко говоритъ: «... принявъ съ сердцемъ, (государыня) велѣла Державину читать по сокращенной его росписи, промолвивъ, что иного она не выдержитъ» (*Архивъ кн. Воронцова* XIII, 279).

623. Письмо Безбородки, изъ котораго заимствованы приведенныя здѣсь слова, напечатано въ *Архивѣ князя Воронцова* XIII, 257. Въ томъ же смыслѣ онъ писалъ къ графу Семену Ром. Воронцову въ январѣ 1792 года (тамъ же, 215):

Дѣлать работу съ Державинымъ или, лучше сказать, ничего почти не дѣлать, все считаяся на ряду съ товарищами его, для меня ни сходно, ни желательно, послѣ того какъ я отправлялъ часть служенія, какову имѣли на себѣ графъ Румянцовъ и князь Потемкинъ.

Когда Державинъ, позднѣе, занималъ постъ президента коммерцъ-коллегіи, Безбородко, который по замѣчанію его[1], принадлежалъ къ противной ему партіи, писалъ къ графу С. Р. Воронцову (тамъ же, 331):

Торговля наша хотя и хорошо идетъ, но какъ для нея, такъ паипаче для таможенной части надобенъ человѣкъ, а не полоумный стихотворецъ, который никакихъ чистыхъ государственныхъ понятій не имѣетъ.

624. Для разъясненія несогласій между Державинымъ и графомъ П. И. Салтыковымъ, вице-президентомъ Военной коллегіи, можетъ служить слѣдующее мѣсто изъ письма А. Я. Протасова къ графу С. Р. Воронцову изъ Царскаго Села, отъ 24 мая 1793 года (подлинное на французскомъ языкѣ въ *Архивѣ кн. Воронцова*, XV, 6):

Я уже вамъ слегка намекнулъ на исторію Державина. Скажу вамъ подробнѣе, что онъ старался провести въ офицеры кого-то выдававшаго себя за сержанта. Генералъ (*т. е. гр. Салтыковъ*) получилъ изъ коллегіи бумагу, подписанную всѣми членами; но узнавъ отъ своего секретаря, что этотъ человѣкъ, будучи живописцемъ, вовсе не состоялъ на службѣ, генералъ не хотѣлъ подписать журнала, покуда ему не представятъ этого

[1] VI (Записки Державина), 597.

человѣка, а такъ какъ время шло, то секретарь графа и отослалъ назадъ опредѣленіе (прокуроръ Коваленскій, по настояніямъ Державина, пропустилъ опредѣленіе); послѣ чего Державинъ сталъ кричать, что графа водитъ за носъ секретарь, естественный плутъ, оттого что графъ отнесся за справками въ полкъ, гдѣ считали этого сержанта служащимъ, и по полученіи отрицательнаго отвѣта вытребовалъ снова опредѣленіе, чтобы его уничтожить. Коваленскій принужденъ былъ сознаться въ своей ошибкѣ, что онъ сдѣлалъ по бумагѣ исполненіе, а новый офицеръ ни за что не хотѣлъ отказаться отъ новаго чина, который уже былъ завѣдомо присвоенъ ему. Тогда-то наговоры Державина у Зубова на секретаря графа дошли до этого послѣдняго. Итакъ генералъ рѣшился разоблачить Зубову все это дѣло и сказать Державину въ прихожей императрицы, что съ его стороны безчестно клеветать на секретаря за то, что онъ исполнилъ свою обязанность, раскрывъ плутни прокурора и его сообщниковъ, и говорятъ, что генералъ объяснялся съ нимъ такъ горячо, что онъ долженъ былъ терпѣливо проглотить это краснорѣчивое наставленіе. Вотъ вамъ все дѣло. Впрочемъ Державинъ въ большихъ ладахъ съ графами Зубовыми, и увѣряютъ, что ему поручены важныя дѣла, между прочимъ Логиновское относительно мостовъ. Я узналъ это отъ г. Неклюдова, который сказывалъ мнѣ, что написалъ къ вамъ длинное письмо; кромѣ того Державинъ будто бы получилъ два дорогіе перстня изъ Польши отъ Потоцкаго, который по его ходатайству пожалованъ въ сенаторы [1], и это въ порядкѣ вещей. Говорятъ, послано за Тутолминымъ, чтобы посадить его на мѣсто покойнаго Кречетникова. Я передалъ графу (*Безбородко*) то, что́ вы мнѣ пишете о Державинѣ.

648. Всеподданнѣйшій докладъ Державина относительно 15.000 руб., выданныхъ изъ конторы Сутерланда во время производства его дѣла.

Въ счетахъ конторы барона Сутерланда между-прочимъ явствуетъ, что прошлаго 1792 года января 26 числа заплочено стряпчему Вагнеру, по дѣлу Сутерландовъ съ графомъ Моценигою, 15.000 рублей. Но какъ дѣло сіе производилось, по высочайшему вашего императорскаго величества соизволенію, непосредственно у меня одного, то и не оставилъ я взять сію статью въ особое мое замѣчаніе. Искалъ пристойнаго случая узнать, по какому точно дѣлу, какому Вагнеру, за что и подлинно ли сія

[1] Позднѣйшія отношенія Державина къ Потоцкому, извѣстныя изъ біографіи перваго, сами собою достаточно опровергаютъ эту клевету.

сумма заплочена? Въ минувшую пятницу, то есть сего мѣсяца 1-го числа въ вечеру, часу въ 7-мъ, когда я занимался съ моими подчиненными по моей должности дѣлами, сказываютъ мнѣ, что меня желаетъ нѣкто пришедшій видѣть. Я велѣлъ его къ себѣ впустить. Увидѣлъ коллежскаго ассессора Вагнера, пребывающаго здѣсь въ С.-Петербургѣ, того самаго, который у меня бывалъ по дѣлу Сутерландовъ съ графомъ Моценигою во время мною его производства. По окончаніи разговора по посредническому дѣлу купцовъ Ямеса и Попе, за коимъ онъ ко мнѣ въ видѣ стряпчаго жъ пришелъ, спросилъ я его: не ему ли отдано 15.000 рублей за ходатайство по дѣлу Сутерландовъ съ графомъ Моценигою, значащіеся по ихъ счету? Онъ мнѣ отвѣтствовалъ, что ему.—За какіе труды его и старанія онъ ихъ получилъ? ибо я то дѣло производилъ. — Смѣшавшись сею нечаянностію, онъ мнѣ отвѣтствовалъ, что ежели ваше императорское величество соизволите приказать спросить его, то онъ скажетъ обстоятельно, кому де деньги розданы. — Хотя настояніе мое за справедливость по означенному дѣлу извѣстно и вашему императорскому величеству, а напослѣдокъ и самое миролюбное окончаніе того дѣла, не въ пользу Сутерландовъ, отвращаетъ отъ меня само собою всякое подозрѣніе о каковомъ-либо моемъ пристрастіи по сему дѣлу; но поелику, какъ выше явствуетъ, что я его одинъ производилъ, то легко можетъ статься, что кто-либо на мое имя взялъ означенную у Сутерландовъ чрезъ Вагнера сумму. Я честь мою и довѣренность вашего императорскаго величества дороже всего на свѣтѣ почитаю, то и поставляю долгомъ сей случай довесть до высочайшаго вашего свѣдѣнія; потому болѣе, что по конторѣ Сутерландовъ недостаетъ знатнаго количества казенныхъ денегъ, по изслѣдованіи жъ чрезъ Вагнера, на что и кому онъ отъ Сутерландовъ тѣ 15.000 рублей взялъ, которые въ ихъ счетѣ значатся, если откроется что они употреблены на что-либо незаконное, то въ наполненіе означеннаго недостатка можетъ и сія сумма, съ кого слѣдуетъ возвращена быть въ казну вашего величества.

На поляхъ этой докладной записки рукой Державина написано:

1793 года апрѣля 8-го докладывана. Ея императорское величество отозваться соизволила, чтобъ я спросилъ Вагнера, кому онъ именно деньги роздалъ, для единственнаго только ея величества свѣдѣнія.

12 числа докладывано, что по неоднократнымъ моимъ и отъ полиціи посылкамъ, ко мнѣ Вагнеръ не являлся, объявляя себя больнымъ, почему ея императорское величество соизволила приказать мнѣ къ нему

Вагнеру самому съѣздить и взять съ него письменное объясненіе, кому онъ именно взятыя отъ Сутерланда деньги отдалъ. Въ слѣдствіе чего я сего жъ числа къ нему Вагнеру ѣздилъ и объявилъ высочайшую волю, по которой онъ и вознамѣрился было отвѣтствовать, написавъ нѣсколько письма; но потомъ сказалъ, что онъ за болѣзнію писать не можетъ, и что пришлетъ завтра свое объясненіе съ сыномъ своимъ поутру.

Докладывано 13 апрѣля объясненіе Вагнерово; высочайше повелѣно до времени оставить безъ производства.

Къ докладу Державина приложено и самое объясненіе Вагнера:

Всеавгустѣйшая монархиня! Повинуясь всевысочайшему вашего императорскаго величества повелѣнію, объявленному мнѣ г. д. ст. сов. и кав. Державинымъ, имѣю я честь всеподданнѣйше донесть: что я изъ конторы банкира Сутерланда 15.000 рублей по дѣлу графа Моцениго не получалъ, и не знаю, почему записаны въ книгахъ банкирскихъ на мое имя.

Братъ банкира Сутерланда Егоръ Сутерландъ, имѣющій особую контору и товарищей, просилъ меня найти способъ къ примиренію его съ графомъ Моцениго. Предложеніе сіе было отъ меня объявлено иностранцу Чорткову, находившемуся здѣсь и имѣвшему поставку въ казну провіанта. Когда онъ увѣрилъ меня, что исполнитъ сію комиссію, то товарищемъ Егора Сутерланда, именно Броуномъ, положены были у меня, яко третьяго, 15.000 рублей.

Чортковъ не открывалъ мнѣ, чрезъ кого онъ надѣялся исполнить свое обѣщаніе. Чрезъ нѣсколько недѣль сіе открылось. Князь Долгорукій, призвавъ къ себѣ Егора Сутерланда, объявилъ ему, что графъ Моцениго соглашенъ къ миру съ нимъ. Сутерландъ, бывъ весьма симъ доволенъ, извѣстилъ самъ меня объ ономъ, и просилъ меня на другой день быть къ товарищу его Броуну, гдѣ въ присутствіи прочихъ его товарищей, Ригеля и Вишау, я предлагалъ имъ возвратить ихъ деньги. Но всѣ вообще согласно велѣли мнѣ отдать всѣ деньги тому, чрезъ кого дѣло ихъ доведено до того положенія, и возвратили мнѣ, въ знакъ ихъ согласія, бывшую мою у нихъ въ сихъ деньгахъ расписку. Изъ денегъ сихъ получили: князь Долгорукій 3.500 рублей, генералъ Перфильевъ на вексель 5.000 рублей. Оставшіеся за симъ счелъ Чортковъ за свои труды, и отдалъ ихъ мнѣ, чтобъ служили хотя малою надеждою въ платежѣ тѣхъ его долговъ, по которымъ я поручился. По симъ поручительствамъ моимъ заплатилъ уже я за Чорткова англійскому купцу Казалету 7.824 рубли, а ювелиру

Гебелту 5.000 рублей: такъ что Чортковъ мнѣ еще остается долженъ болѣе 6.000 рублей. Сіе есть искреннее показаніе, всеавгустѣйшая монархиня! вашего императорскаго величества вѣрноподданнаго

Францъ Вагнеръ, коллежскій ассесоръ, уволенъ отъ службы.

Апрѣля 13 дня 1793 г.

652. Прежде всего Дмитріевъ подалъ императрицѣ жалобу на Всеволожскаго; государыня препроводила эту жалобу къ с.-петербургскому губернатору, генералъ-поручику Рылѣеву при указѣ отъ 7 апрѣля 1795 года, которымъ повелѣвала, «по пребыванію здѣсь (*т. е. въ С.-Петербургѣ*) просителя Дмитріева и отвѣтчика Всеволожскаго, призвать ихъ къ себѣ и стараться склонить ихъ къ миролюбивому прекращенію тяжбы ихъ; но если въ томъ не предуспѣетъ, тогда прошеніе перваго препроводить въ здѣшній совѣстный судъ на разборъ и рѣшеніе по правиламъ должности его, въ учрежденіяхъ нашихъ начертаннымъ» (*Русскій Архивъ* 1880, кн. III, стр. 358).

653. Въ письмѣ А. Я. Протасова къ графу С. Р. Воронцову отъ 10 марта 1796 года находимъ слѣдующія строки (подлинное по-французски):

Г. Державинъ навлекъ на себя новую исторію: будучи, въ дѣлѣ г. Всеволожскаго, посредникомъ со стороны его противника, кажется нѣкоего Дмитріева, относительно дарственной записи покойнаго Беклешова, противъ другихъ посредниковъ Васильева и Сушкова, и подозрѣвая г. Ржевскаго въ пристрастіи, онъ сказалъ ему, что онъ человѣкъ не вполнѣ надежный и что совѣстный судъ оказывается безсовѣстнымъ, послѣ же этой сцены онъ съ шумомъ вышелъ изъ суда. Ржевскій черезъ г. Архарова подалъ записку, въ видѣ жалобы, императрицѣ. Державинъ же съ своей стороны представилъ объясненіе или оправданіе, и неизвѣстно, чѣмъ это кончится (*Архивъ кн. Воронцова* XV, 79).

658. Противъ сомнительнаго для меня самого предположенія о возможности участія гр. А. Р. Воронцова въ назначеніи Державина президентомъ коммерцъ-коллегіи, живущій въ

Одессѣ М. Ф. Шугуровъ сообщилъ мнѣ весьма вѣскія соображенія:

Получивъ отпускъ еще въ декабрѣ 1792 (пишетъ онъ), Воронцовъ въ февралѣ слѣдующаго года выѣхалъ изъ Петербурга въ свое Андреевское, съ тѣмъ чтобы уже не возвращаться къ должности, «твердо рѣшившись не служить болѣе Екатеринѣ», и дѣйствительно въ концѣ 1793 года, когда истекалъ срокъ отпуска, послалъ ей просьбу объ отставкѣ (*Архивъ кн. Воронцова*, V, 2). Для характеристики отношеній, установившихся въ послѣднее время между Екатериною и Воронцовымъ, любопытны слѣдующія строки, написанныя императрицей вслѣдъ за полученіемъ просьбы Воронцова и адресованныя по всей вѣроятности къ Безбородкѣ: «Заготовьте указъ о отставкѣ Воронцова. Не спорю, что онъ вамъ дорогъ и что таланты имѣетъ; всегда знала, а теперь наивяще вѣдаю, что его таланты не суть для службы моей и что онъ мнѣ не слуга. Сердце принудить нельзя, права не имѣю принудить быть усерднымъ ко мнѣ; заставить же и меня нельзя почесть усерднымъ ко мнѣ, кто не есть. Разведены и развязаны на вѣкъ будемъ, ч. е. п. (чортъ его побери!) По подписаньи указа я его освобождаю отъ пріѣзда сюда, ибо онъ боленъ. Все же за справедливость, коя требована съ гордостью и отдана по убѣжденію, поклонъ всякой неумѣстенъ». Неудовольствіе, какъ видно, было взаимное и началось по меньшей мѣрѣ за годъ до отставки Воронцова. При такихъ натянутыхъ отношеніяхъ послѣдняго къ императрицѣ, трудно допустить предположеніе, чтобы онъ рѣшился рекомендовать ей на свое мѣсто кого бы то ни было, тѣмъ менѣе Державина, который въ это время, кажется, уже далеко не пользовался его благоволеніемъ. Изъ письма графа Завадовскаго къ Воронцову отъ 27 декабря 1793 года можно заключить, что Державинъ выбранъ Екатериною въ президенты коммерцъ-коллегіи изъ числа тѣхъ кандидатовъ на эту должность, которые внесены были въ представленный ей Безбородкою журналъ совѣта, при чемъ, разумѣется, мнѣніе Зубова, всегда относившагося къ Державину доброжелательно, не мало должно было способствовать этому выбору (*Арх. кн. Воронцова* XII, 103).

— Для исправленія одного сюда же относящагося мѣста записокъ Державина, г. Шугуровъ обязательно доставилъ мнѣ слѣдующія замѣчанія:

Державинъ разсказываетъ (VI, 682), что при началѣ своего вступленія въ должность президента усмотрѣлъ онъ по балансу, отъ коммерцъ-коллегіи императрицѣ поданному, что въ 1793 году перевѣсъ торговли

31-мъ милліономъ руб. превышалъ къ нашей сторонѣ противъ иностранныхъ, а курсъ былъ не выше 22 штиверовъ... Въ разсужденіе чего и далъ онъ комиссіи предложеніе, чтобы она сіе обстоятельство въ торговлѣ, какъ можно наивѣрнѣе, по всѣмъ таможнямъ изслѣдовала и увѣдомила бы его о причинѣ, отъ чего, когда балансъ торга на нашей сторонѣ, а курсъ на иностранной?» — Имѣя подъ руками протоколъ коммерцъ-коллегіи по этому дѣлу отъ 1 августа 1795 года за подписью самого Державина и членовъ: Ивана Долинскаго, Федосея Пайкова и Петра Ильинскаго, мы можемъ указать на нѣкоторыя неточности въ разсказѣ Державина. Дѣло въ томъ, что Державинъ обратилъ вниманіе на это обстоятельство не при самомъ вступленіи своемъ въ должность президента, а ровно черезъ годъ послѣ того. Въ этомъ протоколѣ читаемъ, что президентъ коммерцъ-коллегіи, усмотрѣвъ изъ краткой балансовой вѣдомости за 1794 г., что балансъ въ томъ году въ пользу Россіи противъ 1793 г. уменьшился на 6 милліоновъ рублей и что, несмотря на большій сравнительно съ 1793 г. привозъ иностранныхъ товаровъ, пошлинный доходъ въ 1794 г. увеличился незначительно, — 17 января 1795 г. предложилъ коммерцъ-коллегіи, чтобъ «изъ собранныхъ въ коллегію за 1794 г. таможенныхъ вѣдомостей сдѣлано было надлежащее извлеченіе». Вслѣдствіе этого составлена была въ коллегіи генеральная балансовая вѣдомость о привозныхъ и отвозныхъ товарахъ въ 1794 г., а членомъ коммерцъ-коллегіи Ильинскимъ, по порученію Державина, представлены: примѣчаніе на балансъ 1794 г. и «подробное соображеніе по всѣмъ генеральнымъ таможнямъ за два прошедшіе, 1793 и 1794 годы, показывающее, сколь низкими и разнообразными цѣнами всѣ иностранные товары въ таможняхъ объявляемы были». По разсмотрѣніи генеральной балансовой вѣдомости и составленныхъ къ ней Ильинскимъ приложеній, оказалось, что въ 1793 г. балансъ въ пользу Россіи состоялъ на 17.362.325 р. 45 к. (а не на 31 милліонъ, какъ говоритъ Державинъ), а въ 1794 г. на 10.944.573 р. 26¾ к., т. е. противъ 1793 года уменьшился слишкомъ на 6 мил. руб. Пошлинъ въ 1794 г. собрано болѣе противъ 1793 г. на 277.035 р. 31 к. Перевѣсъ баланса въ пользу Россіи въ 1793 году въ упомянутомъ протоколѣ объясняется не плутовствомъ иностранныхъ купцовъ съ сообществомъ таможенныхъ служителей», какъ утверждаетъ Державинъ, а тѣмъ, что «въ то самое время, когда иностранные товары должны были сюда ввезтися, послѣдовалъ высочайшій указъ отъ 8 апрѣля 1793 года, коимъ запрещенъ ввозъ сюда французскихъ и многихъ другихъ иностранныхъ товаровъ. И какъ по сему запрещенію тѣхъ иностранныхъ товаровъ, въ знат-

помъ весьма количествѣ на предь того привозимыхъ, въ томъ 1793 году въ привозѣ не было, въ замѣну же тѣхъ товаровъ другихъ позволенныхъ по краткости времени иностранцы въ томъ году надѣлать и отправить сюда не успѣли, то и полагать должно, что сіе обстоятельство сдѣлало въ балансѣ на сторону Россіи великій перевѣсъ». Несмотря на увеличившійся въ 1794 году ввозъ иностранныхъ товаровъ, пошлинный сборъ съ нихъ увеличился въ томъ году сравнительно съ предшествовавшимъ годомъ весьма незначительно, всего на сумму около 300 тысячъ, что Ильинскій объясняетъ тѣмъ, что ввозимые въ 1794 году иностранные товары были по преимуществу малоцѣнные. Далѣе изъ объясненій Ильинскаго оказывается, что хотя въ 1794 году перевѣсъ баланса и былъ въ пользу Россіи, но перевѣсъ этотъ мнимый, происшедшій отъ того, что иностранные товары въ таможняхъ оцѣнивались слишкомъ низко и не во всѣхъ таможняхъ одинаково, что онъ и подтверждаетъ нѣсколькими примѣрами. Показываемыя въ таможняхъ цѣны, по его словамъ, не имѣли никакого сходства съ тѣми высокими цѣнами, по которымъ всѣ иностранные товары дѣйствительно продавались въ Россіи. Если же бы — продолжаетъ онъ — оцѣнить эти товары настоящею ихъ стоимостью, то во 1-хъ, оказалось бы преимущество на сторонѣ баланса иностранной торговли, доказательствомъ чему служитъ худое положеніе въ то время нашего вексельнаго курса; а во 2-хъ, пошлинный доходъ съ иностранныхъ товаровъ значительно бы увеличился. Коммерцъ-коллегія опредѣлила представить примѣчанія Ильинскаго на балансъ 1794 г. и его подробное соображеніе о цѣнахъ, по какимъ въ 1793 и 1794 гг. объявляемы были въ таможняхъ иностранные товары, вмѣстѣ съ генеральною балансовою вѣдомостью, въ сенатъ, присовокупя «не угодно ли будетъ ему кому слѣдуетъ сдѣлать отъ себя строжайшее предписаніе, дабы по всѣмъ таможнямъ иностранные товары объявляемы были самою истинною цѣною».

Державинъ такъ былъ доволенъ работою Ильинскаго, которою тотъ занимался цѣлыхъ полгода, что представилъ его къ ордену св. Владиміра; но этой награды ему не дали. Такое невниманіе къ Ильинскому можно кажется объяснить слѣдующимъ мѣстомъ изъ записокъ Державина: «Державинъ, открывъ таковую государственную кражу, думалъ сдѣлать выслугу для имперіи и благоугодное императрицѣ: подалъ о томъ рапортъ какъ сенату, такъ и ей краткую, но ясную записку, но что же? Вмѣсто оказательства какого-либо ему благоволенія, хладнокровно о томъ замолчали» (VI, 682—683). Неудивительно, что и на представленіе Державина объ Ильинскомъ, давшемъ ему возможность составить записку, которая вскрывала «непріятную правду», также «замолчали».

660. О положеніи Державина, какъ президента коммерцъ-коллегіи А. Я. Протасовъ 19 апрѣля 1794 года писалъ къ гр. С. Р. Воронцову:

Г. Державинъ играетъ не важную роль, держа себя повидимому спокойно. Онъ говоритъ о ввѣренной ему части, какъ человѣкъ, которому надо еще пріучиться къ ней; что касается до раздачи мѣстъ въ таможняхъ, то онъ говоритъ, что наполняетъ ихъ по рекомендаціямъ генералъ-губернаторовъ. Мнѣ подтвердили, что Тутолминъ сюда не пріѣдетъ, по крайней мѣрѣ пріѣздъ его сомнителенъ (*Архивъ кн. Воронцова* XV, 16).

Отъ 4 мая того же года Протасовъ опять пишетъ къ графу С. Р. Воронцову:

Державинъ думалъ, что вы сюда вызваны; онъ былъ у меня два раза сряду. Замѣтьте, что я цѣлый годъ не былъ у него. Бахвалъ[1] былъ у меня съ просьбой справиться объ этомъ у графа Б. (*Безбородки*), говоря, что и самъ Трощинскій въ томъ не увѣренъ. Тогда я догадался, зачѣмъ приходилъ Державинъ, съ которымъ я избѣгалъ объясненій. Однакожъ мнѣ казалось, что онъ что-то хотѣлъ сообщить мнѣ, но я удалился подъ предлогомъ, что мнѣ надо итти къ великому князю. Беерь также спрашивалъ у меня очень настойчиво, правда ли это, говоря, что его начальникъ надоѣдаетъ ему пустяками, что онъ ничего не смыслитъ въ дѣлахъ.

. . . . . .

Бахвалъ сказывалъ мнѣ, что Державинъ подалъ тотъ великолѣпный проектъ, о которомъ я говорилъ прежде, что по словамъ Трощинскаго императрица имъ очень недовольна, что она велѣла ему объявить, чтобъ онъ болѣе не мѣшался въ дѣла здѣшней таможни, что секретарь ему этого не передалъ, а сказалъ вице-губернатору. Это заставило меня усомниться въ справедливости разсказа; я обратился къ Трощинскому съ общими вопросами: онъ мнѣ сказалъ, что объ здѣшней таможнѣ не было рѣчи, но что положеніе Державина вообще не красиво и что самъ онъ не желалъ бы находиться на его мѣстѣ (*Тамъ же, 18*).

663. По особому высочайшему повелѣнію Державинъ, какъ сенаторъ, съ сочленами своими по этому званію, Храповицкимъ и Новосильцовымъ, участвовалъ въ разсмотрѣніи госу-

[1] Въ подлинникѣ le hâbleur: неизвѣстно, кого Протасовъ разумѣетъ подъ этимъ наименованіемъ. По ходу разсказа можно бы подумать, что рѣчь идетъ о томъ же Державинѣ, но изъ продолженія письма становится ясно, что такъ означается другое лицо.

дарственной смѣты на 1794 годъ, и составленное ими въ слѣдствіе того донесеніе напечатано въ 1 томѣ *Сборника Русскаго Историческаго Общества* (стр. 312—351).

663—664. Еще примѣчаніе М. Ф. Шугурова:

Въ своихъ запискахъ (VI, 696—698) Державинъ разсказываетъ о томъ, какъ императрица «имяннымъ указомъ 1795 года, даннымъ коммерцъ-коллегіи (Державинъ разумѣетъ здѣсь по всей вѣроятности указъ сенату отъ 8 августа 1795 года, о которомъ ниже) повелѣла таможенную сухопутную стражу перевесть на новую границу *именно съ старыми чиновниками*»; что генералъ-губернаторъ Тутолминъ, «не снесясь ни съ коллегіей, ни съ президентомъ ея Державинымъ, опредѣлилъ своихъ директоровъ, цолнеровъ и прочихъ таможенныхъ служителей»; что онъ, Державинъ, требовалъ отъ него списка этимъ чиновникамъ и что Тутолминъ прислалъ ему «безъ всякаго своего подписанія имянной реестръ чиновникамъ, съ отмѣткою противъ каждаго, по чьей рекомендаціи онъ опредѣленъ». Изъ имѣющейся у насъ подъ руками офиціальной переписки генералъ-аншефа, сенатора, минскаго, волынскаго, брацлавскаго и подольскаго генералъ-губернатора Тутолмина съ коммерцъ-коллегіей оказывается, что въ разсказѣ Державина есть нѣкоторыя неточности. Дѣло въ дѣйствительности происходило такъ: отношеніемъ отъ 20 октября 1795 года Тутолминъ, ссылаясь на именной указъ данный сенату 8 августа 1795 года, просилъ коммерцъ-коллегію «приказать избрать и какъ наискорѣе въ губернскій городъ Каменецъ-Подольской отправить для размѣщенія: вагъ-штемпельмейстеровъ трехъ, еккеровъ четырехъ, пакгаузныхъ и инспекторовъ шесть.... прочіе же по штатамъ чины частію переводятся изъ таможенъ, на прежней имперіи границѣ существующихъ, а частію опредѣляются вновь, какъ сіе явствуетъ въ пріобщаемомъ у сего обстоятельномъ спискѣ». При отношеніи имѣется и приложенный списокъ, *за подписью Тутолмина*, и съ отмѣткою противъ каждаго лица, что оно или представлено на утвержденіе сената, или переведено изъ такой-то таможни въ такую-то, а равно и съ отмѣткою, что на ту или другую вакантную должность требуется или отъ коммерцъ-коллегіи или отъ совѣтника таможенныхъ дѣлъ пріисканіе способнаго человѣка, при чемъ вовсѣ нѣтъ отмѣтокъ о томъ, по чьей рекомендаціи кто опредѣленъ.

Державинъ былъ недоволенъ тѣмъ, что Тутолминъ, не снесясь предварительно съ нимъ, опредѣлилъ нѣкоторыхъ чиновниковъ и перевелъ другихъ. Членъ коммерцъ-коллегіи надворный совѣтникъ Ильинскій, въ

письмѣ къ графу А. Р. Воронцову отъ 13 ноября 1793 года, упоминая о «сообщеніяхъ» Тутолмина, говоритъ: «Начальникъ нашъ (Державинъ) приказалъ записать отъ себя предложеніе, чтобъ сообщить въ здѣшнюю казенную палату, дабы она требуемыхъ таможенныхъ служителей избрала и прямо отъ себя препроводила къ Тимофею Ивановичу (*Тутолмину*). А онъ въ сіе вступать не хочетъ».

665. Письмо А. Я. Протасова къ гр. С. Р. Воронцову, отъ 16 января 1796 года, начиналось слѣдующимъ извѣстіемъ:

Банковскую комиссію составляютъ: самъ г. Завадовскій, Мятлевъ, какъ директоръ другого банка, Державинъ, какъ президентъ коммерцъ-коллегіи, которой подвѣдомственны замѣшанные въ этомъ дѣлѣ маклера и банкиры, и наконецъ г. Архаровъ, отыскавшій кассира. Утверждаютъ, что это можетъ протянуться еще мѣсяцъ по меньшей мѣрѣ, потому что въ Москвѣ ищутъ брильянтовъ, проданныхъ женою кассира. Къ тому же это слишкомъ запутанное дѣло: какое множество людей въ немъ замѣшано! Не знаю, что́ въ теченіе этого времени станется съ Завадовскимъ. Онъ только и ходитъ, два раза въ день, въ эту комиссію, которая собирается въ домѣ Мятлева, а потомъ остается одинъ дома и никого не пускаетъ къ себѣ. Я нѣсколько разъ напрасно заходилъ къ нему. Г. Неклюдовъ видѣлъ его вчера. Онъ говорилъ мнѣ, что нашелъ его чрезвычайно разстроеннымъ, съ лицомъ еще болѣе посинѣвшимъ чѣмъ въ первые дни. Онъ (*Завадовскій*) сказалъ ему, что чувствуетъ какъ будто камень на сердцѣ. Неклюдовъ долго съ нимъ разговаривалъ и сообщилъ ему кое-что утѣшительное. Тотъ отвѣчалъ ему, что самъ все это знаетъ, но что онъ не въ состояніи себя передѣлать и не перенесетъ этого. У него даже вырвалось такое размышленіе: «Посмотрите, какъ люди истребляютъ другъ друга разными способами». Ему предлагали поиграть въ карты чтобъ разсѣяться, но онъ отъ всего отказался. Наконецъ говорятъ, что онъ остается одинъ одинехонекъ въ кабинетѣ, и въ прихожей у него только одинъ человѣкъ.

У Самойлова болитъ нога, какъ у покойнаго графа Брюса, что́ заставляетъ его быть осторожнымъ и сидѣть взаперти; его общество и домъ его могли бы доставить большое развлеченіе этому бѣдному Завадовскому (Французскій подлинникъ см. въ *Архивѣ кн. Воронцова* XV, 69—70).

Нѣсколько позднѣе, 4 февраля, Протасовъ писалъ:

Я на дняхъ видѣлъ г. Завадовскаго: онъ показался мнѣ очень разстроеннымъ. Въ городѣ разсказываютъ, что когда онъ узналъ о пропажѣ денегъ, то отправился въ банкъ, чтобъ вынуть свой капиталъ; но г. Не-

плюевъ сообщилъ мнѣ слышанное отъ Державина, что денегъ отыскать невозможно, такъ какъ кассиръ обратилъ ихъ въ драгоцѣнныя вещи и продалъ, а покупатели перепродали ихъ другимъ, такъ что все перепуталось (тамъ же, 76).

Въ письмѣ отъ 19 февраля, разсказавъ о праздникѣ, бывшемъ въ мраморномъ дворцѣ, Протасовъ прибавляетъ, что тамъ былъ и Завадовскій:

Кажется, его дѣло принимаетъ хорошій оборотъ; меня увѣряли, что докладъ будетъ представленъ на дняхъ въ томъ духѣ, какъ я вамъ говорилъ. Мнѣ даже говорили, что онъ опять началъ играть въ карты (тамъ же, 77).

669. Свѣдѣнія о ходѣ дѣла по пропажѣ денегъ въ Заемномъ банкѣ мы находимъ также въ письмахъ Трощинскаго къ графу А. Р. Воронцову; 8 января 1796 года онъ писалъ:

Томленіе графа Петра Васильевича (*Завадовскаго*) продолжается, и часъ отъ часу не легче. Вчера комитетъ свидѣтельствовалъ лично состояніе банка. Тутъ Державинъ, сказываютъ, много неистовствовалъ. На Петра Васильевича, поистинѣ, жалостно смотрѣть. Онъ принуждаетъ себя ѣздить въ комитетъ, гдѣ раздирается сердце его тѣмъ паче, что говорить и противорѣчить не можетъ, чтобъ не сказали, что онъ дѣлаетъ для закрытія вины своей и ему приближенныхъ. О, когда бы хотя графъ Александръ Андр. (*Безбородко*) скорѣе сюда возвратился! Онъ бы хотя совѣтами здравыми могъ принести ему отраду и утѣшеніе, которыхъ онъ ни откуда теперь не видитъ. Слышно, что въ преступленіе кассира будетъ впутанъ одинъ изъ совѣтниковъ, хотя не въ участіи, но въ знаніи про воровство. Непонятно, какъ можно было кому бы то ни было знать и равнодушно смотрѣть на оное.

29 января: Несчастное банковое дѣло по сю пору производится со строгостію. Графа П. В. такъ изнурило оно, что онъ дней пять не встаетъ уже съ постели, и я боюсь, чтобы оно не стоило ему и самой жизни. Вчера, еще къ большему его огорченію, если можно только имѣть большее, данъ указъ комитету, чтобъ для производства по правленію Заемнаго банка и самому банку обыкновеннаго теченія дѣлъ приставлены были изъ Ассигнаціоннаго совѣтникъ Хитровъ и полковникъ Оленинъ (*Алексѣй Николаевичъ*) подъ наблюденіемъ комитета. — 26 февраля: Слѣдственная комиссія о пропажѣ банковыхъ денегъ приходитъ къ своему окончанію. На сихъ дняхъ было, сказываютъ, у нихъ шумное собраніе для выслушанія доклада, заготовленнаго вчерне Державинымъ, который писалъ его перомъ, желчью напоеннымъ, и я еще не знаю успѣютъ ли прочіе въ томъ,

чтобы выбросить изъ его творенія многія ядовитыя израженія, имѣющія цѣлью замарать графа П. В. и погубить всѣхъ чиновниковъ банковыхъ. По крайней мѣрѣ, я и тому уже радуюсь, что графъ П. В. сталъ теперь гораздо спокойнѣе, лучше въ здоровьѣ, и началъ вездѣ выѣзжать попрежнему (*Архивъ князя Воронцова* XII, 387 — 389).

671. Въ письмѣ отъ 24 іюня 1796 года Трощинскій сообщалъ графу А. Р. Воронцову:

Дѣло банковое, другая уже недѣля, слушается въ сенатѣ, который находитъ весьма непорядочнымъ производство комитета, съ самаго учрежденія своего стремившагося единственно на обвиненіе банковаго начальства, а не на отысканіе похищенныхъ денегъ: ибо, принимая за правду все то, что воръ кассиръ показывалъ, то и тутъ не далъ онъ слишкомъ о 250.000 рублей отчету, куда оные дѣлъ. Изъ сего вѣроятно заключаютъ, что онъ ихъ гдѣ-нибудь скрылъ; но при слабомъ изслѣдованіи осталось сіе неизвѣстнымъ. Вора сего будутъ еще разъ допрашивать въ Тайной экспедиціи и, можетъ быть, въ самомъ дѣлѣ слѣдствіе сіе возьметъ другой оборотъ (*Архивъ кн. Воронцова* XII, 393).

24 октября: Банковое дѣло въ сенатѣ резолюціею уже кончено, но докладъ еще не поданъ. Тутъ полагаютъ, чтобъ все то, что недостанетъ въ казну взысканіемъ съ вора и его соучастниковъ, взыскать съ совѣтниковъ и директоровъ банковыхъ, и сверхъ того всѣхъ ихъ бѣдныхъ отрѣшить отъ дѣлъ. Множество, сказываютъ, было попытокъ въ сенатѣ со стороны Мятлева, который даже больной нарочно для того выѣзжалъ, чтобы уговорить другихъ подвергнуть взысканію главнаго директора; подкрѣплялъ его въ томъ оберъ-прокуроръ Мухановъ и даже самъ генералъ-прокуроръ изъ трусости З.[1]. Но одинъ графъ Румянцовъ остановилъ всѣхъ, (*сказавъ*) что они не имѣютъ права судить графа П. В., тѣмъ болѣе что государыня и въ комитетъ по банковому похищенію его первымъ опредѣлила (тамъ же, 394 и 395).

673. Во время производства дѣла въ банковой комиссіи Завадовскій подалъ просьбу объ увольненіи. 1 апрѣля 1796 года Трощинскій писалъ къ графу А. Р. Воронцову:

По просьбѣ графа Петра Васильевича объ увольненіи ничего еще не сдѣлано; между тѣмъ тьма просителей на его мѣсто, въ числѣ коихъ изъ первыхъ представили себя графъ Сергѣй Петровичъ Румянцовъ и Саблуковъ (*Арх. кн. Воронцова* XII, 390).

[1] Т. е. графъ А. И. Самойловъ изъ трусости передъ Зубовымъ.

13 мая того же года Дарья Алексѣевна Державина писала къ В. В. Капнисту:

Дѣло банковое государынѣ подано, но еще совершенно не кончилось, а П. В. Завадовскій по прошенію его отъ банку уволенъ, а на мѣсто его опредѣленъ графъ Николай Петровичъ Румянцовъ (*Соч. Держ.* VI, 37).

681. Въ родствѣ Державина сохранились разсказы о впечатлѣніи, какое произвела на него смерть первой жены: онъ былъ неутѣшенъ, оставлялъ на цѣлыя сутки свой домъ, ѣздилъ на кладбище; никто не зналъ, гдѣ онъ, боялись, чтобы съ нимъ чего-нибудь не случилось. Разсказываемое Жихаревымъ со словъ И. И. Дмитріева о томъ, какъ выражалось горе Державина въ минуты разсѣянности, дополнено слѣдующимъ образомъ въ *Мелочахъ изъ запаса моей памяти* (стр. 34): «Дмитріевъ шепнулъ ему, что если замѣтитъ Дарья Алексѣевна, ей будетъ это непріятно. Державинъ стеръ написанное и заплакалъ, такъ что Ив. Ив. принужденъ былъ вывести его въ другую комнату подъ предлогомъ дурноты, чтобъ не обнаружить причины слезъ молодой женѣ его».

682. По спискамъ Сухопутнаго шляхетнаго корпуса, Дьяковъ въ 1738 году числился кадетомъ и имѣлъ 17 лѣтъ отроду.

На могилѣ его въ Обуховкѣ находится слѣдующая надпись: «Здѣсь погребено тѣло статскаго совѣтника Алексѣя Афанасьевича Дьякова, родившагося 1721 года сентября 28 дня, скончавшагося 1791 года іюля 7 дня».

«Миръ праху твоему,
Мужъ благочестивый,
Добрый супругъ и отецъ».

Жена Дьякова, рожд. княжна Авдотья Петровна Мышецкая, родилась 19 февраля 1729 года.

683. Къ числу свояковъ Державина по второму его браку принадлежалъ графъ Яковъ Федоровичъ Стейнбокъ, женатый на одной изъ старшихъ дочерей Дьякова, Екатеринѣ Алексѣевнѣ. Ее-то разумѣлъ Н. А. Львовъ въ шуточныхъ

стихахъ, написанныхъ или сказанныхъ имъ, неизвѣстно по какому случаю:

Катерина!
Ты причина,
Что лишенъ мужчина
Чина.
Былъ дѣтина,
Сталъ скотина:
О судьбина!

Бригадиръ Стейнбокъ жилъ по своей службѣ въ Ревелѣ, куда и Державинъ иногда къ нему ѣзжалъ. Въ письмахъ поэта упоминаются и дѣти графа, Вильгельмъ и Сара (въ замужствѣ Куломзина). У графини была еще воспитанница Люси (Лизав. Федор.) Штернбергъ, впослѣдствіи вышедшая замужъ за графа Магнуса Делагарди († 1856). Позднѣе, въ царствованіе Александра I, Стейнбоковы купили себѣ близъ Гапсаля имѣніе Липденъ. На все это есть намеки въ стихотвореніяхъ Державина. Въ 1806 г. онъ написалъ посланіе: *Графу Стейнбоку* (II, 382), въ которомъ восхваляетъ его мудрую умѣренность:

Пойдемъ искать утѣхъ, прохлады
Мы къ злачнымъ Волхова брегамъ,
Или, въ твоемъ помѣстьи новомъ
Во храмѣ возсѣдя Петровомъ,
Что́ въ честь ему ты мнишь возвесть,
Велимъ хоръ музъ къ себѣ привесть
И Вѣрушку съ Люси такъ сладимъ,
Что пламенной ихъ пляской сгладимъ
Съ сѣдыхъ морщины нашихъ лбовъ,
Обрѣзавъ крылья у годовъ.

Къ 1807 году относится сонетъ *Блаженство супруги* (II, 403), посвященный графинѣ Стейнбокъ.

704. О пересмотрѣ стихотвореній Державина, по его просьбѣ, Дмитріевымъ и Капнистомъ, М. А. Дмитріевъ въ своихъ

Мелочахъ изъ запаса моей памяти (М. 1869, стр. 38) разсказываетъ слѣдующее:

Выборъ ихъ показался автору слишкомъ строгимъ. Войдя въ комнату, гдѣ они занимались этимъ разборомъ, и увидя малое число пьесъ отобранныхъ и отложенныхъ въ сторону, онъ взялъ и все перемѣшалъ, сказавъ имъ: «Чтожъ! вы хотите, чтобы я снова началъ жить!» Тѣмъ разборъ и кончился.

Разсказъ Погодина, которымъ я воспользовался въ текстѣ біографіи, исправляетъ изложеніе Дмитріева. Но первый, кто въ печати сообщилъ эту черту изъ жизни нашего поэта, былъ Шевыревъ, слышавшій разсказъ о томъ отъ самого Дмитріева и передавшій его въ некрологѣ Ивана Ивановича:

«Покойникъ», сказано тутъ, «нерѣдко разсказывалъ о томъ, какъ Державинъ, вознамѣрившись издать исправленное и уменьшенное собраніе своихъ сочиненій, созвалъ на совѣтъ друзей своихъ, и когда, по искреннимъ совѣтамъ дружбы, увидѣлъ, что приходилось ему исправлять и убавлять слишкомъ многое, разсердился и готовъ былъ разссориться съ друзьями. Супруга его, убѣжденій которой онъ слушался въ порывахъ горячности, спросила его, за что онъ сердится? и поэтъ сказалъ эти замѣчательныя слова: «Да какъ мнѣ не сердиться на нихъ? они хотятъ, чтобъ я полжизни вновь пережилъ» (*Литер. Прибавленія къ Русск. Инвалиду* на 1837 г., 30 октября, № 44).

705. Отвѣтомъ на упрекъ въ самохвальствѣ, выражающемся въ *Памятникѣ* Горація, Державина и Пушкина, можетъ служить слѣдующее замѣчаніе князя П. А. Вяземскаго:

Поэтамъ (но замѣтимъ, однимъ великимъ поэтамъ) дозволяется иногда самовосхваленіе, но надобно чтобы благородство языка выкупало передъ судьями то, что можетъ быть смѣшнымъ въ самохвальствѣ. Горацій и Державинъ имѣли полное право воспѣть въ прекрасныхъ стихахъ свою апофеозу (*Девятнадц. Вѣкъ* II, 224).

Памятникъ Державина въ первый разъ былъ напечатанъ въ *Пріятномъ и полезномъ препровожденіи времени*, 1795 г., ч. VII, стр. 147, подъ заглавіемъ: «Къ Музѣ. Подражаніе Горацію».

706. По поводу отзывовъ Бѣлинскаго о Державинѣ Дружининъ высказалъ слѣдующее замѣчательное сужденіе:

Своимъ еще незрѣлымъ умомъ онъ умѣлъ разгадать въ Державинѣ, подъ грудами чудовищно жесткихъ стиховъ, образы и преданія давняго екатерининскаго вѣка... Такъ воспринимаютъ истинно-свѣтлыя натуры все, что прочувствовано въ трудахъ предшествовавшихъ имъ дѣятелей,— и вотъ почему имъ такъ дорога́ *вся* литература народа имъ родного, дорога́ при всѣхъ ея несовершенствахъ и заблужденіяхъ. Глумиться надъ стариной въ искусствѣ и вести родословную родной словесности со вчерашнихъ дѣятелей — есть первый несомнѣнный признакъ цѣнителя съ черствой, невоспріимчивой душой, хотя можетъ-быть очень честнаго, очень убѣжденнаго. Бѣлинскій, какъ человѣкъ въ высшей степени воспріимчивый, въ высшей степени нѣжный сердцемъ, былъ до крайности далеко отъ этой современной намъ тенденціи. Его обвиняли въ томъ, что онъ впослѣдствіи омрачилъ славу старыхъ поэтовъ, сводилъ съ пьедестала Ломоносова, Державина, Карамзина и ихъ сверстниковъ, — нужно ли въ наше время ратовать противъ такого обвиненія? Если сбросить съ человѣка мишуру и шумиху, приблизить его къ намъ, покончить съ пустозвонными, произносимыми въ честь его хвалами, значитъ свести поэта съ пьедестала, то Бѣлинскій точно грѣшилъ въ этомъ отношеніи. Самый фактъ пьедестала ему казался отчасти смѣшнымъ, отчасти вреднымъ. Можетъ-быть, Карамзинъ и Державинъ точно сведены съ пьедесталовъ, но только послѣ этой операціи мы начали видѣть въ нихъ живыхъ людей и любимъ ихъ больше, чѣмъ любили ихъ наши дѣды (Изъ статьи о сочиненіяхъ Бѣлинскаго въ *Библіотекѣ для Чтенія* 1860 г., январь, стр. 10).

716. Тимковскій, пріѣхавъ въ Петербургъ въ 1797 г., видѣлъ у И. И. Шувалова на столикѣ у окна большую книгу въ красномъ сафьянѣ съ позолотою; это были, говоритъ онъ, «рукописныя сочиненія Державина съ виньетами; я перебиралъ ихъ. — Это я заставилъ Державина, сказалъ Шуваловъ, собрать свои сочиненія; столько лѣтъ пишетъ; порознь печатныя рѣдки; иныхъ охотникамъ и не всѣ извѣстны. Я хочу напечатать ихъ въ университетѣ.—Пошла рѣчь о свойствахъ нашей поэзіи отъ Ломоносова». Во время восьмидневнаго пребыванія въ домѣ Шувалова, Тимковскій два раза видѣлъ Державина, пріѣзжавшаго въ полдень съ визитомъ. «Упомянутую книгу сочиненій его съ первыхъ моихъ дней Шуваловъ позволилъ мнѣ взять на время. По-

томъ она дѣйствительно отправлена въ университетъ для напечатанія. Корректуру авторъ поручилъ Карамзину, тогда жившему въ Москвѣ. Говорили, что на предложеніе Карамзина, не разсудитъ ли чего перемѣнить по мѣстамъ, онъ отъ того отказался» (Тимковскаго «Мое опредѣленіе въ службу» въ *Москвитянинѣ* 1852 г., № 20, стр. 54 и 56).

717. Князь Алексѣй Борисовичъ Куракинъ, нѣкогда сослуживецъ Державина по экспедиціи государственныхъ доходовъ (VI, 556), былъ назначенъ генералъ-прокуроромъ вскорѣ по воцареніи Павла Петровича, именно 4 декабря 1796 года, на мѣсто гр. Самойлова и оставался въ этой должности до 8 августа 1798, когда уволенъ былъ отъ службы. До того онъ соединялъ въ своемъ лицѣ нѣсколько почетныхъ званій и былъ между-прочимъ первымъ министромъ удѣловъ (см. VI, 79). Род. 19 сент. 1759 г., ум. въ 1829. Женатъ былъ на Натальѣ Ивановнѣ Головиной (р. 1768, ум. 1831). У нихъ были: сынъ, князь Борисъ Алексѣевичъ (1783—1850) и двѣ дочери: графиня Елена Алексѣевна Зотова и Александра Алексѣевна Салтыкова (Статья Лонгинова «Графъ Сперанскій» въ *Русск. Вѣстникѣ* 1859, № 19, стр. 348).

719. Вотъ еще отрывокъ изъ переписки Карамзина съ Дмитріевымъ, относящійся къ исторіи печатанія сочиненій Державина въ Москвѣ. 17 іюня 1798 г. Николай Михайловичъ писалъ:

Гаврила Романовичъ мнѣ не отвѣчаетъ; видно онъ разсердился — жаль. Пожалуй спроси у него, что онъ прикажетъ дѣлать съ напечатанною книгою. Надобно чѣмъ нибудь кончить. Я долженъ раздѣлаться съ типографіею. Естьли онъ не хочетъ выдавать напечатаннаго, то я брошу все въ огонь и болѣе не скажу ему ни слова. Эта шутка будетъ мнѣ стоить рублей пятьсотъ и поболѣе (*Письма Карамз. къ Дмитр.*, стр. 96).

734. Письмо, которымъ Обольяниновъ просилъ Державина разобрать дѣло по жалобѣ Распопова (прокурора) на Северина, помѣчено 7 іюля 1800 года и получено Державинымъ въ Озерищѣ 12 іюля, а слѣдующее затѣмъ письмо генералъ-прокурора, выражающее мнѣніе его о бѣлорусскомъ

губернаторѣ, отправлено было изъ Петергофа 14 іюля 1800 года и получено Державинымъ въ Полоцкѣ 1 августа. Очевидно, что въ промежутокъ одного дня (13 іюля) Державинъ не могъ исполнить возложеннаго на него порученія, тѣмъ болѣе, что для этого надо было побывать въ «губерніи», т. е. въ Витебскѣ, не могъ послать своего донесенія Обольянинову и вызвать на другой день его отвѣтъ (Т. VI, стр. 386—390). Обвиняя губернатора въ слабости управленія, Обольяниновъ, по всей вѣроятности, имѣлъ въ виду открытые Державинымъ и допущенные Северинымъ въ Іёзнѣ винокуреніе и недостатокъ въ пропитаніи крестьянъ князя Огинскаго — обстоятельства, о которыхъ онъ упоминаетъ въ началѣ своего письма отъ 14 іюля. Своимъ отзывомъ о губернаторѣ Державинъ, какъ видно, старался если не отклонить, то по крайней мѣрѣ ослабить силу обвиненія его въ бездѣйствіи власти, обвиненія, которое въ то строгое время могло имѣть для Северина очень печальныя послѣдствія (Примѣчаніе М. Ф. Шугурова).

736. Письмо Заранка къ невельскому маршалу Богомольцу (современный переводъ съ польскаго подлинника):

Ваше превосх., м. г.! Всепресвѣтлѣйшій монархъ государь нашъ, оказывая къ подданнымъ своимъ отеческое раченіе и попеченіе присылкою его прев. г. сенатора Державина, велитъ уповать и быть увѣренными, что равнымъ есть и нашимъ отцомъ, равномѣрно насъ жалуетъ и желаетъ, чтобы мы всѣ вообще были счастливы. Но когда въ сей присланной комиссіи дѣлается намѣреніямъ его вопреки и къ тому идетъ, что мы чрезъ несправедливые доносы крестьянъ нашихъ, бѣдность своего состоянія намъ приписывающихъ, и чрезъ вѣру имъ въ томъ безъ изслѣдованія лишиться можемъ нашихъ имѣній, и когда дѣйствіе того послѣдовало отдачею всѣхъ имѣній литовскаго кухмистра князя Огинскаго въ опеку, то, испуганы тѣмъ, Витебскаго повѣта обыватели упросили г. хорунжаго Микошу, яко заступающаго мѣсто по откомандированіи г. предводителя Коссова, дабы бдѣлъ о цѣлости обывателей. Сей, каковыя послалъ какъ къ пресвѣтлѣйшему государю императору, такъ и его высокопрев.-ву г. генералъ-прокурору чрезъ эстафетъ письма, таковыя по просьбѣ его, г. хорунжаго витебскаго, описывающаго уже, въ силу указа губернскаго правленія, по предложенію г. сенатора, имѣнія князя кух-

мистра Огинскаго, и по отсутствію его жъ имѣю честь препроводить къ вамъ съ симъ донесеніемъ, что на сей разъ его превосх. г. губернаторъ оказалъ такое рвеніе свое къ бѣлорусскимъ обывателямъ, въ управленіе ему ввѣреннымъ, какого не испытали мы по сію пору ни отъ одного правителя. Между прочими многими доказательствами заступленія своего объявилъ онъ при многочисленномъ собраніи обывателей предъ г. сенаторомъ Державинымъ, что охотно соглашается терпѣть за всѣхъ, токмо не былъ бы подъ управленіемъ его ни одинъ обыватель несчастливымъ, иной де смотрѣлъ бы чрезъ щель или утѣшался бы изъ умноженія своей власти и могъ бы, по какому-нибудь несправедливому доносу какого крестьянина, земскихъ комиссара или засѣдателя, отбирать имѣнія и опредѣлять опеки; пока онъ управляетъ нами, того по его добродѣтели не опасаемся, но, борони Богъ, его отъ насъ возьмутъ, то мы отъ нѣкоторыхъ комиссаровъ пропадемъ: непрестанно могутъ быть привязки, лишатъ насъ имѣніевъ и отнимутъ способъ уплачивать подати. Нужны въ такомъ случаѣ радѣніе и стараніе, а напротивъ оказанная крестьянамъ нашимъ поблажка влечетъ за собою неблагополучныя слѣдствія: до сихъ поръ едва мы находились въ состояніи прокормить нашихъ гнусныхъ[1] крестьянъ, а нынѣ, по сдѣланной имъ потачкѣ, кто сможетъ, крестьяне наши не насыщены, господами недовольны, все расторгнутъ и насъ высосутъ. Ежели велятъ кормить богатыхъ и имущихъ, лишь бы пожаловался, какъ и нынѣ многіе, гдѣ былъ г. сенаторъ, испытываютъ, а потому что́ здѣсь въ присутствіи многихъ обывателей сдѣлали и отправили, да будетъ предъ всѣми не тайно, для того чтобы въ семъ случаѣ кто либо не отошелъ отъ единомышленности, но всякъ въ толь критическомъ времени съ своей стороны совѣтовалъ, прошу о полученіи сего къ г. хорунжему отнестись, а мнѣ остается честь, что есмь съ должнымъ почтеніемъ вашего прев., милостиваго государя, покорнымъ слугою

статскій совѣтникъ Іосифъ Заранекъ.

Іюля 17 дня 1800 года.

Конецъ подлиннаго письма: A zatym coś my tu przy obecnosci wielu obywatelow uczynili y poslali niech to będzie wszystkim nie tayno dla tego ażeby w tey mierze od iednomyślności kto niezvoczyl a każdy w tak krytyczney porze z svey strony zaradził. Proszę o dojściu tego и т. д.

736. Письмо къ генералъ-прокурору Обольянинову, сочиненное Заранкомъ и подписанное Микошею.

[1] Въ подл. gnusny значитъ бѣдный, нуждающійся.

Въ 1794 году запрещенное по Бѣлоруссіи винокуреніе съ одной стороны хотя на то время нѣкоимъ способомъ послужило къ ссуженію нуждающихся хлѣбомъ, но будучи отраслемъ (sic) хозяйственнымъ къ поддержанію скота и отъ того способствующимъ къ удобренію земель, прерваво было нѣкоторымъ временемъ, а сіе содѣлалось причиною почти безпрерывныхъ донынѣ лѣтъ къ неурожаямъ, отъ чего случившіеся нынѣ по мѣстнымъ положеньямъ недостатки нѣкои побудили прозорливаго и всемилосерднаго монарха воззрѣть на дѣйствительное состояніе обывателей Бѣлоруссіи, но какъ доходитъ слуху нашего, что по сему предмету донесеніе всемилостивѣйшему государю наполнено было самыми поносительными израженіями, относящимися на счетъ всего бѣлорусскаго дворянства, то, стѣснены такою крайнею обидою, прибѣгаемъ подъ покровъ и единую защиту вашего высокопрев., яко преисполненнаго мужа изящными добродѣтельми, слезно моля: воззрите ваше в.-превосх., м. г., по единому великодушію вашему на крайность состоянія нашего, елико мы лишаемся неограниченныхъ милостей великаго нашего монарха и будучи ознаменованы якобы несострадательными собственнымъ нашимъ крестьянамъ; но еслибы тотъ, который въ гибели нашей находитъ отраду, зналъ самымъ точнѣйшимъ образомъ свойство неплодородной нашей земли, нравы бѣлорусскаго простого народа, его почти въ натуру превращенную лѣнь, его твердое упованіе на единообразное издревле заведенное обыкновенье быть кормимымъ нищею отъ начала весны до новаго хлѣба иждивеніемъ владѣльцевъ, его напослѣдокъ гнусную нерѣшимость въ извлеченіи посредствомъ земледѣлія или промысла лучшей прибыли, вѣрно бы случившіеся недостатки не тѣми были описаны красками. Теперече жъ, подлежа мы всѣ изслѣдованью по высочайшей волѣ, ощущаемъ нѣкоторыми опытами, что ободренъ простой народъ налегаемый, по своему недоумѣнію, сверхъ его званія и обязанностей удостоиваемые, себя оказываетъ знать мало по малу что незадолго выйтить можетъ изъ предѣловъ надлежащаго повиновенія[1]. Угрожаемы такимъ неукоснительнымъ бѣдствіемъ, стѣснены, еще разъ именемъ цѣлаго бѣлорусскаго дворянства, ваше в.-прев. всепокорнѣйше просимъ, возьмите въ благосклонное уваженіе ваше сіи критическія обстоятельства, будьте покровомъ и ходатаемъ высокомонаршей для насъ милости. А какъ начальствующій нашъ губернаторъ Северинъ неусыпными своими стараніями, благоразумными своими распоря-

[1] Эта фраза, не представляющая вполнѣ яснаго смысла, но тѣмъ не менѣе позволяющая догадываться, что хотѣлъ выразить пишущій, совершенно согласна съ найденною въ дѣлѣ копіею.

женіями, словомъ, всею своею дѣятельностію предполагаетъ вѣрную и спасительную благополучія нашего цѣль, то, припадая къ стопамъ вашимъ, молимъ, подкрѣпите его многопомощною вашею защитою и у престола великаго монарха благоволите исходатайствовать долговремянное намъ его начальствованіе къ совершенному счастію всея Бѣлоруссіи, отъ имени которой увѣрить могу в. в.-пр., что милостивѣйшее ваше въ семъ бѣдствіи нашемъ соболѣзнованіе, а просьбамъ нашимъ дѣятельное удовлетвореніе воспалитъ въ сердцахъ нашихъ незабвенную благодарность. Я же за неограниченную честь поставляю быть съ глубочайшимъ почтеніемъ...

750. Зала въ бывшемъ домѣ Державина, нѣкогда служившая для собраній Бесѣды, теперь вмѣщаетъ канцелярію и присутственную комнату. Здѣсь на потолкѣ сохранилась еще первоначальная живопись. По словамъ водившаго меня по дому лица, при Державинѣ существовалъ только главный корпусъ зданія, надъ фасадомъ котораго высятся статуи четырехъ богинь; по бокамъ его были деревянныя пристройки, которыя, послѣ продажи дома по смерти Дарьи Алексѣевны, замѣнены каменными флигелями. Домъ проданъ былъ Римско-католической коллегіи въ 1846 г. за 86.000 рублей. Все мѣсто подъ домомъ составляетъ 8.800 квадр. саженъ или 3 десятины и 1.600 кв. саженъ.

Дарья Алексѣевна купила еще домъ на Большой Садовой противъ Юсупова сада; онъ уже при жизни ея былъ перепроданъ г. Адаму.

752. Грузинская вотчина съ 2000 душъ пожалована Аракчееву въ самомъ началѣ царствованія императора Павла, 12 декабря 1796 года (*Русск. Архивъ* 1866 г., стр. 922).

777. Свѣдѣніе о порученіи Трощинскому завѣдыванія канцеляріею совѣта заимствовано мною изъ сочиненія барона Корфа: *Жизнь Сперанскаго*, но въ адресъ-календарѣ правителемъ канцеляріи совѣта въ началѣ царствованія Александра I означенъ Вейдемейеръ.

785. По поводу дѣла калужскаго губернатора Лопухина изданы были указы, имѣвшіе общее государственное значеніе, какъ-то: 16 августа 1802 года о непереступленіи губернаторами власти (*П. С. З.* XXVII, 20.372), 18 ноября 1802

года указъ противъ лихоимства (*Русск. Архивъ* 1880 г., III, стр. 361), и можетъ-быть еще другіе.

788. Окончательное рѣшеніе дѣла Лопухина видно изъ слѣдующаго высочайшаго повелѣнія, слушаннаго въ общемъ собраніи сената 28 января 1819 года:

Его императорское величество, по разсмотрѣніи всеподданнѣйшаго доклада правительствующаго сената о бывшемъ калужскомъ гражданскомъ губернаторѣ Лопухинѣ и другихъ чиновникахъ, сужденныхъ за разные безпорядки и злоупотребленія, высочайше повелѣть соизволилъ: 1) Какъ по изслѣдованію каждаго изъ дѣлъ, до бывшаго калужскаго губернатора Лопухина касающихся, ни въ одномъ изъ нихъ не усматривается умышленныхъ злоупотребленій власти, ему ввѣренной, и не находится доказательствъ на заключающіяся въ извѣтахъ на него поданныхъ преступленія, то, освободивъ его отъ суда, во всѣхъ сихъ обвиненіяхъ почитать оправданнымъ. Но какъ вмѣстѣ съ симъ открываются сдѣланныя имъ въ нѣкоторыхъ случаяхъ нарушенія заведенныхъ обрядовъ и удаленіе отъ порядка, законами установленнаго, отъ чего хотя и не произошло ощутительно вредныхъ послѣдствій, но не менѣе того онѣ предосудительны, наипаче для чиновника, по званію своему обязаннаго подавать примѣръ строжайшаго во всѣхъ случаяхъ наблюденія законныхъ предписаній: то за таковое нарушеніе обязанностей и не соотвѣтственныя званію дѣйствія, согласно съ положеніемъ Государственнаго совѣта, не опредѣлять его Лопухина къ должностямъ. 2) Бывшаго калужскаго вице-губернатора Козачковскаго, который, какъ по дополнительному слѣдствію открылось, донесъ его императорскому величеству о невинности градскаго главы Борисова несходственно съ рѣшеніемъ калужской уголовной палаты, хотя и должно бы было подвергнуть законному взысканію, но какъ поступокъ сей подходитъ подъ манифестъ 30-го августа 1814 года, то и оставить оный безъ дальнѣйшаго преслѣдованія. 3) Бывшаго губернскаго прокурора Чаплина и предсѣдателя уголовной палаты Борноволокова почитать совершенно оправданными и отъ суда освободить, равнымъ образомъ и бывшаго въ Калугѣ городничимъ коллежскаго совѣтника Батурина и находившагося при губернаторѣ Лопухинѣ секретаремъ коллежскаго асессора Гужова, кои по слѣдствію не оказались виновными во взведенномъ на нихъ преступленіи, отъ суда освободить. 4) Членовъ калужскаго губернскаго правленія и секретаря, подписавшихъ опредѣленіе объ отдачѣ подпоручику Домогацкому имѣнія противу указа пр. сената, хотя и слѣдовало бы подвергнуть присужденному оштрафованію, но какъ сіе учи-

нено ими до состоянія послѣдняго манифеста 30-го августа 1814 года, то и оставить ихъ отъ сего оштрафованія освобожденными. 5) Коллежскаго регистратора Сумскаго, доносившаго на секретаря Гужова неправильно въ разныхъ якобы учиненныхъ имъ злоупотребленіяхъ, а также и всѣхъ прочихъ доносителей, по дѣламъ симъ извѣстныхъ и извѣты свои ложно составившихъ, надлежало бы предать суду по законамъ, но какъ преступленія сіи также прощаются помянутымъ манифестомъ, то и оставить ихъ свободными. 6) Буде по производству сего дѣла имѣніе чье-либо находится подъ запрещеніемъ, то оное немедленно разрѣшить.

Министръ юстиціи генералъ князь Лобановъ-Ростовскій.

792. Выраженное здѣсь предположеніе, что второй трудъ Державина относительно преобразованія сената не дошелъ до насъ, оказывается невѣрнымъ. Въ бумагахъ поэта, еще во время составленія біографіи его, намъ попадалось нѣсколько черновыхъ рукописей, содержаніе которыхъ заставляло думать, не это ли именно первоначальная редакція проекта, называемаго въ запискахъ Державина *организаціею сената*. Теперь эту догадку подтвердилъ намъ *Сборникъ Археологическаго Института* (кн. I, Спб. 1878): тамъ напечатанъ цѣлый рядъ «матеріаловъ», относящихся къ изданію указа 8 сентября 1802 г. о существѣ должности, правахъ и обязанности сената, и между этими матеріалами мы доискались обоихъ мнѣній Державина. Первое (стр. 95—101) и помѣщено подъ его именемъ; другое же (стр. 134—151), озаглавленное «проектъ устройству сената», сопровождается слѣдующимъ примѣчаніемъ: «Этотъ проектъ писанъ весь, *какъ кажется*, рукою Сперанскаго, и, если не ошибаемся, для графа Завадовскаго и отъ его имени»; но сличеніе этого проекта съ помянутыми рукописями совершенно упраздняетъ такое предположеніе и не оставляетъ сомнѣнія, что это тотъ самый трудъ Державина, который мы считали утраченнымъ. Еще къ большему подкрѣпленію нашей увѣренности служитъ слѣдующее начало «Введенія» къ этому проекту:

«Въ слѣдствіе мнѣнія моего, поданнаго прав. сенату *о существенной его должности, правахъ и преимуществахъ*, представляя при семъ *организацію* онаго, нахожу за нуж-

ное объяснить прежде причины къ перемѣнѣ стараго и ко введенію новаго устройства». Подчеркнутыя выраженія принадлежатъ именно заглавіямъ обоихъ мнѣній Державина. Впрочемъ о тождествѣ напечатаннаго въ названномъ изданіи документа съ проектомъ Державина, извѣстнымъ въ главныхъ чертахъ изъ его записокъ, можно судить уже по одному оглавленію перваго. Вотъ оно: Гл. I, объ устройствѣ. Гл. II, о чинахъ сената и о ихъ выборахъ. Гл. III, о должности законодательной власти. Гл. IV, о должности судебной власти или судебнаго департамента сената. Гл. V, о должности исполнительной власти. Гл. VI, о должности оберегательной власти. Гл. VII, объ общей должности министровъ. Гл. VIII, о правахъ, преимуществахъ и должностяхъ вообще сената и каждаго сенатора. Гл. IX, о канцеляріи сената. Гл. X, о вышнемъ совѣстномъ судѣ. Здѣсь раздѣленіе властей то же самое, какое намъ извѣстно изъ его записокъ. — Итакъ мы теперь знаемъ во всей подробности проектъ, который современники въ шутку называли *кортесами* Державина и который болѣе всѣхъ другихъ понравился государю.

801. Подъ однимъ изъ современныхъ критиковъ здѣсь разумѣется А. Н. Пыпинъ, который высказалъ это въ своемъ трудѣ: *Общественное движеніе при Александрѣ I.*

809. Редакцію мнѣнія, поданнаго въ сенатѣ графомъ Потоцкимъ и надѣлавшаго столько шуму, приписывали въ то время извѣстному Каразину (см. статью «В. Н. Каразинъ» въ *Сѣверной Пчелѣ* 1860 г. № 92). Каковы были истинныя побужденія польскаго выходца при представленіи своей записки, и правъ ли былъ Державинъ, возставъ противъ нея, о томъ можно судить по духу управленія Потоцкимъ, впослѣдствіи, Харьковскаго учебнаго округа. Объ образѣ дѣйствій его въ званіи попечителя даетъ понятіе одинъ документъ, напечатанный въ кіевскомъ альманахѣ *Русская Правда* на 1860 годъ. Это—латинское письмо бывшаго профессора философіи въ Харьковскомъ университетѣ Іоанна Шада къ веймарскому посланнику при с.-петербургскомъ

дворѣ. Изъ этого письма оказывается, что графъ Потоцкій въ 1810 году уѣхалъ въ Польшу, надѣясь встрѣтить тамъ мессію Поляковъ, Наполеона, и отсутствовалъ до 1816 года. Послѣ вторичнаго ниспроверженія Наполеона Потоцкій, отказавшись отъ всякой надежды на его могущество, возвратился въ Харьковъ. Нѣкоторые профессора французскаго происхожденія, особенно профессоръ исторіи Антонъ Дегуровъ (позднѣе ректоръ петербургскаго университета), поспѣшили показать попечителю книги, изданныя Шадомъ для употребленія въ гимназіяхъ и въ университетѣ, написанныя въ строго-нравственномъ и религіозномъ духѣ, но содержавшія рѣзкіе отзывы о Наполеонѣ и Французахъ. Особенно же подверглись обвиненію два его сочиненія: Jus naturae и De viris illustribus Romae a Romulo usque ad Augustum. Дегуровъ, прежде бывшій въ Парижѣ книгопродавцемъ и бѣшенымъ демагогомъ, давно уже ненавидѣлъ Шада за его направленіе и любовь къ Россіи и представилъ попечителю дерзкую жалобу на вредное содержаніе книгъ этого ученаго. По словамъ Шада попечитель увѣрилъ новоопредѣленнаго министра народнаго просвѣщенія князя Голицына, что онъ такое обвиненіе цѣлый годъ очень внимательно разбиралъ и наконецъ нашелъ его совершенно справедливымъ, а потому, считая Шада человѣкомъ опаснымъ, а его философію пагубною для юношества, представилъ не только о лишеніи его должности профессора, но и о высылкѣ его изъ Россіи. Представленіе это было утверждено и приговоръ исполненъ съ такою поспѣшностію, что оклеветанному не дали и двухъ дней для устройства его хозяйственныхъ и семейныхъ дѣлъ. Онъ долженъ былъ внезапно оставить не только все свое движимое и недвижимое имущество, но и жену съ 13-тилѣтнею дочерью которыя потомъ долго скитались безъ пріюта по Россіи (*Русская Правда,* стр. 93—104).

813. Сослуживцы Державина въ своихъ письмахъ жалуются на оскорбительныя для сената выраженія его; можетъ-быть онъ въ самомъ засѣданіи, на словахъ, дѣйствительно позво-

лилъ себѣ такого рода выходку, но въ письменномъ его предложеніи, данномъ по поводу мнѣнія Потоцкаго (*Жизнь Державина*, стр. 811) ничего подобнаго нѣтъ. Кажется, большинство обвиняло его по слухамъ, такъ напр. С. Р. Воронцовъ 6 апрѣля 1803 г. писалъ къ Чарторыскому изъ Лондона (*Арх. кн. Воронцова* XV, 160):

Quant au sénat, plus avili que jamais, s'il est vrai que le предложеніе du fougueux Derjavine est rempli d'expressions insolentes et grossières contre ce premier corps dans l'état, peut-on exiger de mon frère qu'il s'expose à partager ces insultes? (Что касается сената, болѣе чѣмъ когда-либо униженнаго, — если правда что предложеніе бѣшенаго Державина полно дерзкихъ и грубыхъ выраженій противъ этого перваго въ государствѣ учрежденія, — то можно ли требовать отъ брата моего, чтобы онъ раздѣлялъ такія оскорбленія?)

То же самое повторилъ графъ С. Р. Воронцовъ и въ своей запискѣ о государственномъ управленіи, писанной очевидно около того же времени и назначенной для графа В. П. Кочубея. Разсуждая объ учрежденіи министерствъ, поставленныхъ подъ контроль сената, онъ говоритъ:

Я не защищаю дѣла Потоцкаго: онъ могъ ошибиться; весь сенатъ могъ быть введенъ въ заблужденіе, но имъ руководило усердіе къ государю. Давало ли это Державину право оскорбить сенатъ самымъ наглымъ предложеніемъ, въ которомъ онъ дерзнулъ отнестись къ сенаторамъ какъ къ идіотамъ, невѣждамъ и бунтовщикамъ? Это должно разъ навсегда зажать ротъ сенаторамъ, потому что великимъ аргументомъ министровъ и ихъ правителей канцелярій было: какъ смѣлъ сенатъ входить съ представленіемъ противъ указа уже изданнаго, какъ будто зло не должно быть исправляемо оттого только, что оно оглашено, и какъ будто сенатъ могъ какимъ-нибудь волшебствомъ знать, что гг. министры готовятся представить на утвержденіе государя?... Вотъ что сдѣлалъ Державинъ и въ чемъ ему храбро помогли тѣ изъ министровъ, которые, не поддерживая сената, хотѣли оставаться безъ контроля. Но вы сдѣлали еще болѣе, ибо вы систематически возстали противъ надзора сената, утверждая, что министерскій деспотизмъ химера, потому что министры суть люди избранные.

Далѣе, упрекая графа Кочубея за то, что онъ оказалъ пренебреженіе къ сенату, пославъ ему свой отчетъ безъ всякихъ объясненій и выразивъ тѣмъ, что онъ считаетъ се-

натъ только пассивнымъ передатчикомъ министерскаго пакета государю, Воронцовъ прибавляетъ: «Если бъ я былъ сенаторомъ, то предложилъ бы написать опредѣленіе, чтобъ вамъ возвратили этотъ пакетъ, давъ знать, что сенатъ не занимается тѣмъ, чего не понимаетъ. Конечно, я подвергся бы тѣмъ же гоненіямъ, которыя терпитъ графъ Потоцкій, но предпочитаю роль этого послѣдняго роли Державина и вашей. Я всегда ненавидѣлъ злоупотребленіе власти и министерскій деспотизмъ» и проч. (Французскій подлинникъ въ *Арх. кн. Воронцова* XV, 449 и 450).

По свидѣтельству Тимковскаго, общественное мнѣніе было также на сторонѣ Потоцкаго (*Москвит.* 1852 № 20, стр. 56).

825. Профессоръ К. Н. Бестужевъ-Рюминъ, въ своей вступительной лекціи въ курсъ русской исторіи, замѣтилъ: «Многіе изъ лучшихъ людей 18-го и начала 19-го вѣка въ Россіи стояли за крѣпостное право, а были и противники его... Имѣемъ ли мы однако право такого человѣка, какъ И. В. Лопухинъ, засудить только на томъ основаніи, что онъ не считалъ крѣпостное право вреднымъ? Думаю, что нѣтъ. Вообще съ обвиненіемъ дѣятелей прошедшихъ временъ надо быть очень осторожнымъ» (*Отеч. Записки* 1865, сентябрь кн. 2, стр. 249).

По замѣчанію историка царствованія Александра I, М. И. Богдановича, «просвѣщеннѣйшіе изъ государственныхъ людей того времени, платя дань вѣковому предразсудку, считали освобожденіе крестьянъ не только не сообразнымъ съ общею пользою, но вреднымъ для безопасности государства» (*Вѣстникъ Европы* I, стр. 199).

По поводу выхода въ 1811 году книги Стройновскаго объ условіяхъ помѣщиковъ съ крестьянами, извѣстный В. С. Поповъ написалъ къ государю письмо, въ которомъ выразилъ свой взглядъ на опасность подобныхъ ученій: «Въ Россіи не созрѣли еще умы къ воспріятію лестнаго, но и опаснаго дара вольности» и проч. Государь, въ достопамятномъ

отвѣтѣ своемъ, совѣтовалъ Попову прочесть въ *Трудахъ Вольнаго Экономическаго Общества* (т. VIII) статью: «Отвѣтъ на вопросъ, что полезнѣе для общества—чтобъ крестьянинъ имѣлъ въ собственности землю, или токмо движимое имѣніе, и сколь далеко его права на то или другое имѣніе простираться должны», гдѣ между прочимъ встрѣчается такое замѣчаніе: «Слава царей не можетъ получить сильнѣйшаго блистанія, какъ отъ дарованія вольности» (*Русскій Архивъ* 1864, стр. 319).

Въ статьѣ: «Памятныя замѣтки Вологжанина» замѣчено, что судя по преніямъ, бывшимъ въ неофиціальномъ комитетѣ, «большая часть совѣтниковъ государевыхъ боялись уничтоженія крѣпостного состоянія: изъ числа членовъ комитета убѣжденія царя раздѣлялъ только графъ Павелъ Александровичъ Строгановъ.... Карамзинъ, во многомъ опережавшій свое время, находилъ дарованіе крестьянамъ свободы преждевременнымъ, что́ и старался подробно развить въ своей Запискѣ о древней и новой Россіи.... Каразинъ былъ также на сторонѣ защитниковъ крѣпостнаго права (*Русскій Архивъ* 1867 г., стр. 1676—1679). Къ числу людей 18-го вѣка, считавшихъ освобожденіе крестьянъ опаснымъ, слѣдуетъ отнести и просвѣщеннаго Болтина, который считалъ нужнымъ не прежде даровать имъ свободу, какъ научи ихъ познавать ея цѣну и какъ надлежитъ ею пользоваться. Въ противномъ случаѣ вмѣсто благодѣянія сдѣланъ будетъ имъ вредъ, зло и гибель. Уволить надлежитъ всѣхъ, но *исподоволь* и *постепенно*» и т. д. (М. И. Сухомлинова *Исторія Росс. Академіи*, вып. V, стр. 239).

Какъ смотрѣлъ на этотъ вопросъ Шишковъ, достаточно явствуетъ изъ слѣдующаго примѣчанія его: «Сіе несчастное въ государѣ *предубѣжденіе противъ крѣпостного въ Россіи права*, противъ дворянства и противъ всего прежняго устройства и порядка внушено въ него было находившимся при немъ французомъ Лагарпомъ и другими окружавшими его молодыми людьми» и проч. (*Записки, мнѣнія и переписка А. С. Шишкова* I, 309).

826. В. Ф. Рачъ умеръ въ своей тамбовской деревнѣ въ январѣ 1870 года. Часть III-го тома его книги: *Свѣдѣнія о польскомъ мятежѣ* и проч. была уже напечатана, какъ видно изъ полученной мною отъ него въ 1869 году отрывка: *Глава XXIII. Державинъ.* Подъ этимъ заглавіемъ помѣщены слѣдующіе два эпиграфа:

«Съ необыкновенною проницательностью Державинъ охватывалъ предметъ» (Князь А. Н. Голицынъ). «L'adoration de certains russes pour Catherine, du poëte Dierzawin par exemple... Dierzawin, d'origine mongole, accompagnait en renforçant sa voix les bulletins de Souwarov, le dernier général animé de l'esprit de l'empire de Russie» (Adam Mickiewicz).

Затѣмъ содержаніе главы означено было слѣдующимъ образомъ:

Вызовъ Чарторыскаго. — Отмѣна указа о іезуитахъ. — Петербургскіе англоманы. — Трактатъ съ Франціею касательно эмигрантовъ. — Польская партія. — Г. Р. Державинъ. — Проектъ о миссіонерствѣ іезуитовъ. — Польская мистификація. — Разладъ въ сенатѣ. — Вопросъ еврейскій. — Вопросъ о шляхтѣ. — Паденіе Державина.

Вторая половина этой главы была уже прежде помѣщена въ *Виленскомъ Вѣстникѣ* (1866 г., № 59), но при перепечаткѣ въ составѣ книги она подверглась измѣненіямъ.

Встрѣчающіеся въ этой главѣ отрывки изъ записокъ князя А. Н. Голицына извлечены авторомъ изъ рукописи: «Воспоминанія М. Н. Чичагова». Глава оканчивается словами:

Тьма и мгла польскихъ дѣлъ ложились густымъ туманомъ. Въ теченіе 60 лѣтъ послѣдовавшія событія выяснили, былъ ли правъ русскій сановникъ (графъ А. Р. Воронцовъ), который выразился, «что Державинъ ослѣпленъ своею нелюбовью къ полякамъ и ясно не видитъ государственныя нужды». Другой русскій человѣкъ (Чичаговъ) простодушно повѣрилъ и безъ всякихъ комментарій записалъ эти слова въ своихъ «воспоминаніяхъ». Служебная дѣятельность Державина, разоблаченная дѣятельность Чарторыскаго, ненависть, которую полонизмъ питаетъ къ Державину до изданія въ 1867 году «Популярной исторіи Польши» Адама Мицкевича[1]

[1] Adam Mickiewicz: «Histoire de Pologne», publiée avec préface, notes et chapitres complémentaires par Ladislas Mickiewicz. Paris 1867.

и нынѣ уже извѣстные еврейскіе акты выясняютъ, сколько клеветы было въ навѣтѣ, что Державинъ былъ интриганъ, который сочинилъ исторію о милліонѣ подкупа, найдя себѣ кума въ Гурко, съ цѣлью погубить своихъ соперниковъ и щегольнуть предъ государемъ своею неподкупностью.

830. Вопросъ о польской шляхтѣ безуспѣшно занималъ наше правительство до 1831 года, когда императоръ Николай указомъ 31 октября обратилъ всѣхъ шляхтичей, не доказавшихъ своего дворянскаго происхожденія, въ гражданъ (горожанъ), или однодворцевъ западныхъ губерній (поселянъ). Въ 1868 г. послѣдовало окончательное введеніе всѣхъ гражданъ и однодворцевъ западныхъ губерній въ число городскихъ или сельскихъ обывателей, при чемъ опредѣленъ порядокъ ихъ поземельнаго устройства. Въ это время числилось: однодворцевъ на помѣщичьихъ земляхъ 108,711 д. м. п., на казенныхъ 29,625, а на собственныхъ 11,439. Всѣ постановленія по этому предмету вошли въ особое прибавленіе къ IX т. *Свода Зак.*, изд. 1876 г. (о сельскихъ обывателяхъ — особый томъ приложеній). Объ однодворцахъ западныхъ губерній см. окончаніе статьи В. И. Вешнякова (который обязательно доставилъ мнѣ и эти свѣдѣнія): «Историческій обзоръ происхожденія разныхъ названій государственныхъ крестьянъ» въ № 12 *Журнала Министерства Государственныхъ Имуществъ* 1857 года.

— Свидѣтельство Державина о враждебныхъ противъ него козняхъ лицъ, окружавшихъ государя, подтверждается ихъ письмами. Такъ Кочубей 24 апрѣля 1803 года пишетъ къ С. Р. Воронцову:

Не буду говорить вамъ объ интригахъ. Онѣ идутъ попрежнему. Державинъ, настоящій сумасбродъ, творитъ глупости (Derjavine, qui est un véritable fou, fait des sottises). Государь замѣчаетъ это. Его положеніе испортилось было; но вотъ оно опять поправилось, благодаря силѣ графа Зубова, а можетъ-быть и вліянію камариллы (французскій подлинникъ въ *Архивѣ князя Воронцова* XVIII, 299).

Нѣсколько позже, 20 мая, Чарторыскій такъ выражается въ письмѣ къ тому же графу Воронцову:

Во внутреннемъ управленіи многія части приходятъ въ порядокъ и улучшаются. Одна только юстиція хромаетъ, и это бросаетъ значительную тѣнь на всю администрацію. Дѣйствительно, вѣдомство юстиціи самое важное; оно всего непосредственнѣе отражается на обывателяхъ. Подъ эту же статью подходитъ то, что ваше сіятельство говорите о сенатѣ; но все это зависитъ отъ одного человѣка (*именно, отъ Державина*), удаленіе котораго было бы необходимо, и вотъ почему я увѣренъ, что оно не можетъ не совершиться. (*Арх. кн. Воронц.* XV, 163).

831. Большія похвалы Колосову, котораго обвиняетъ Державинъ, см. въ статьѣ покойнаго П. В. Сушкова: «Изъ записокъ о времени императора Александра I», *Вѣстникъ Европы* т. II, іюнь 1867 г. стр. 183.

832. Ко времени увольненія Державина отъ званія министра юстиціи, относится слѣдующій анекдотъ, разсказанный въ журналѣ *Русскій Пустынникъ* 1817 года (№ 17 [1]):

Пріѣхавъ сюда послѣ долгаго отсутствія, чудакъ Любознатовъ слышитъ однажды, что старый знакомецъ его Г. Р. Державинъ занимаетъ одно изъ важнѣйшихъ государственныхъ мѣстъ. Ослѣпленный суетностію — летитъ онъ въ переднюю вельможи и нарочно выбираетъ пріемный день, чтобы показать другимъ, какъ онъ будетъ хорошо принятъ. Многочисленность собранія превосходитъ самыя надежды пріѣзжаго: съ распростертыми руками идетъ онъ поздравлять Г. Р. Державина съ исполненіемъ общаго желанія Россіи! — «Благодарю за привѣтствіе», говоритъ ему оскорбленный вельможа: «не думаю однакоже, чтобы Россія имѣла такую нужду въ моей отставкѣ, и еще того менѣе, чтобы она выбрала васъ для изъявленія мнѣ своей радости»... Каково было удивленіе и досада Любознатова, когда онъ узналъ, что вельможа уволенъ, по прошенію своему, отъ дѣлъ и давалъ прощальную аудіэнцію своимъ подчиненнымъ.

834. Относительно князя А. Н. Голицына современное свидѣтельство говоритъ, что онъ въ то время

исправлялъ должность оберъ-прокурора за Строгонова. За первый отчетъ Державинъ настойчиво испросилъ ему крестъ св. Владиміра 3-й степени, тогда какъ государь хотѣлъ дать 4-ю степень. Державинъ воз-

[1] Цензурная помѣта: 23 апрѣля 1817. За сообщеніе листка изъ этого журнала я обязанъ П. А. Ефремову.

разилъ, что крестъ долженъ показывать значеніе занимаемаго мѣста и убѣдилъ къ пожалованію 3-й ст. (*Загробныя записки кн. Николая Сер. Голицына изъ сказаній дяди его, князя П. Голицына*, Спб. 1859).

836. Вотъ цѣликомъ и во всей точности то письмо Ростопчина, откуда въ текстѣ приведено замѣчаніе о справедливости Державина[1].

С. Воронево 14 января 1803.

Хотя я издавныхъ временъ увѣренъ, что прозба отставнаго министра хуже всякой фальшивой ассигнаціи, но, зная Васъ, отправляю смѣло въ одномъ пунктѣ мое прошеніе: его подастъ Вамъ господинъ Болотовъ[2], тотъ самый, который управляя нѣкогда и долго всею богородицкою волостью вирмѣръ другимъ, разстроилъ собственное небольшое свое имѣніе, въ кое удалися послѣ, предался совершенно страсти своей къ домоводству; и тамъ, можно сказать, всѣ минуты жизни его посвящались общему благу: испытанія, открытія и рѣдкія знанія его менѣе извѣстны у насъ, чемъ въ чужихъ краяхъ. Но сей достойный и почтенный человѣкъ, занимаясь въ нѣдрахъ земныхъ, здѣлался чуждъ всему тому, что на поверхности ея происходитъ! и чрезъ сіе можетъ легко проиграть процессъ, который совершенно разстроитъ его состояніе. Хотя онъ правъ и честенъ, но честныхъ людей скорей другихъ обвѣшиваютъ! прикните его дѣло на собственныя весы Ваши, пріобрѣтите признательность истинную целой семьи и ободрите страждущихъ и погибающихъ отъ ябеды находить ввасъ заступника предъ лицемъ правосудія съ коимъ Вы (*съ*) молодыхъ лѣтъ самыхъ жили какъ любовникъ съ любовницею.

Я жъ, неподалеку отъ Москвы, ушедъ отъ травли, лежу въ снегу и сосу лапу, увѣряя Васъ человѣческимъ языкомъ, что я *и проч.*

Графъ Ф. Ростопчинъ.

858. Къ чертамъ біографіи Львова, встрѣчающимся въ жизнеописаніи Державина, можно прибавить еще нѣсколько подробностей. Львовъ, познакомившись съ Дьяковыми черезъ

[1] Это письмо было напечатано въ журналѣ *Древняя и Новая Россія*, 1875 г. № 8, съ орфографіею подлинника.

[2] Болотовъ, авторъ «Записокъ», напечатанныхъ въ *Русской Старинѣ* 1870 — 1873, отправлялся тогда въ Петербургъ хлопотать въ сенатѣ по дѣлу своему съ тамбовскимъ помѣщикомъ Пашковымъ, захватившимъ земли Болотова въ Кирсановскомъ уѣздѣ.

Бакунина, который бывалъ у Соймонова, просилъ руки средней сестры, Марьи Алексѣевны, и получилъ ея согласіе; но родители ея противились браку. Тогда Львовъ, около 1780 г., обвѣнчался съ нею тайно на Васильевскомъ острову, въ Галерной гавани; но прямо изъ церкви возвратилъ новобрачную въ родительскій домъ, гдѣ она и оставалась года три. Мнѣ случилось читать два подлинныя письма Львова, одно къ Безбородкѣ, другое къ Дьякову, въ которыхъ онъ жалуется на тягостное свое положеніе; въ письмѣ къ отцу Марьи Алексѣевны онъ умоляетъ его наконецъ вымолвить слово, отъ котораго зависитъ счастье разлученныхъ супруговъ. Изъ писемъ Хемницера [1] видно, что это слово было произнесено не ранѣе конца 1783 или начала 1784 года. О женитьбѣ Львова потомки его разсказываютъ слѣдующее. Когда Дьяковъ наконецъ далъ согласіе на этотъ бракъ, то открытую свадьбу положено было сыграть въ Ревелѣ, гдѣ старшая дочь его, Катерина Алексѣевна, жила въ замужествѣ за графомъ Стенбокомъ. Когда насталъ часъ обряда, нельзя было не объявить гостямъ, что мнимые женихъ и невѣста давно уже супругами, и вмѣсто ихъ тутъ же обвѣнчаны были избранные представителями этой четы лакей и горничная. Благодаря милостивому расположенію императора Павла къ Безбородкѣ, Львовъ успѣлъ обратить на себя особенное вниманіе государя. Въ это время онъ былъ увлеченъ новымъ предпріятіемъ: издавна занимаясь архитектурой, онъ мечталъ о возможности строить дома́ изъ земли. Ему удалось заинтересовать своими опытами правительство: 21 августа 1797 года состоялся указъ объ учрежденіи училища *землянаго битаго строенія* (*П. С. З.* XXIV, № 18.103), и директоромъ этого училища назначенъ Н. А. Львовъ. Изъ каждой губерніи велѣно было вызвать въ его тверское имѣніе по два человѣка для обученія землебитному строенію. Они и работали тамъ вмѣстѣ съ собственными его крестьянами. Въ 1859 г., посѣтивъ Никольское

[1] *Сочиненія и письма Хемницера*, изд. Я. Гротомъ. С.-Пб. 1873.

(близь Торжка), я видѣлъ еще полуразвалившіяся стѣны земляныхъ строеній. Кромѣ того Львовъ, по повелѣнію императора Павла, построилъ въ Гатчинѣ этимъ же способомъ извѣстное зданіе пріората. Разсказываютъ, что тогдашній генералъ-прокуроръ Обольяниновъ приказалъ отвести ему для этого самое дурное болотистое мѣсто. Львовъ объявилъ, что на такомъ грунтѣ исполненіе плана потребуетъ огромныхъ издержекъ, но не отказался отъ предпринятаго дѣла. Дѣйствительно онъ прокопалъ рвы и канавы, высушилъ болото и изъ вырытой земли насыпалъ гору, на которой и явился пріоратъ. Пока Львовъ находился для этой постройки въ Гатчинѣ, въ Петербургѣ получено было извѣстіе, что въ Никольскомъ между работниками развились болѣзни, и въ августѣ 1799 года Державинъ писалъ своему другу:

Ты этого не пропусти межъ ушей, а то, Боже избави, можешь на себя и на прочихъ хлопоты навлечь. Сообщи формально къ Васильеву, какъ къ начальнику по медицинской части, и проси, чтобъ онъ къ тебѣ командировалъ лѣкаря откуда онъ заблагоразсудитъ и дали бы медикаментовъ, а ежели онъ какихъ-либо штатныхъ городовыхъ къ тому употребить не можетъ, то пусть доложитъ императору объ опредѣленіи къ тебѣ по твоимъ работамъ лѣкаря. Сдѣлаютъ — хорошо, а не сдѣлаютъ, то по крайней мѣрѣ ты правъ останешься, что увѣдомилъ и просилъ.

Въ 1797 году, 29 іюня, въ день Петра и Павла, Львову поручено было устроить великолѣпный праздникъ въ Павловскѣ, и за это получилъ онъ отъ императрицы Маріи Феодоровны брильянтовый перстень, о чемъ Державинъ тогда же писалъ Капнисту, замѣчая однакожъ что праздникъ, хотя не по винѣ Львова, вышелъ «не очень удаченъ, теменъ и бѣденъ».

925. Въ томѣ II нашего изданія *Сочиненій Державина* (стр. 656) ошибочно сказано, что Блудовъ въ *Арзамасѣ* сказалъ свое надгробное слово Захарову вскорѣ послѣ смерти его. Тогда онъ еще былъ живъ; поводъ къ рѣчи былъ вымышленный. См. П. И. Батренева *Матеріалы для біографіи Пушкина*, гл. III, стр. 15: «Особенно памятно было похвальное слово, произнесенное арзамасцемъ Кассандрою бесѣднику Захарову, весьма посредственному писателю того времени; и

какъ нарочно случилось, что нѣсколько дней спустя бѣдный Захаровъ въ самомъ дѣлѣ скончался».

928. Для пополненія свѣдѣній о Бесѣдѣ, помѣщаю здѣсь написанную противъ нея пародію арзамасца Батюшкова на *Пѣвца въ станѣ русскихъ воиновъ*. Она въ первый разъ была напечатана Лонгиновымъ въ его «Библіографическихъ запискахъ» въ *Современникѣ* 1856 года за май мѣсяцъ. Прилагаю оттуда нѣсколько варіантовъ къ сообщаемой здѣсь редакціи, найденной въ бумагахъ Державина.

ПѢВЦЫ ВЪ БЕСѢДѢ СЛАВЯНОРОССОВЪ.

ПѢВЕЦЪ.

Друзья! Всѣ гости по домамъ!
От чтенья охмелѣли!
Конецъ и прозѣ и стихамъ
До будущей недѣли.
Мы здѣсь одни... что дѣлать? — пить
Вино изъ полной чаши.
Давайте взапуски хвалить
Славянски оды наши.

СОТРУДНИКИ.

Мы здѣсь одни... что дѣлать? — пить, *и проч.*

ПѢВЕЦЪ.

Сей кубокъ чадамъ древнихъ лѣтъ!
Вамъ слава, наши дѣды!
Друзья! почто[a] покойныхъ нѣтъ
Пѣвцовъ среди Бесѣды?
Ихъ вирши сгнили въ кладовыхъ,
Иль сглоданы мышами,
Иль продаютъ на рынкѣ въ нихъ
Салакушку съ сельдями!
Но духъ отцовъ воскресъ въ сынахъ,
Мы всѣ для славы дышемъ,
Давно здѣсь въ прозѣ и стихахъ
Какъ Тредьяковскій пишемъ.

[a] Друзья! уже...

ЧЛЕНЫ И СОТРУДНИКИ.

Мы всѣ для славы дышемъ *и проч.*

ПѢВЕЦЪ.

Чья тѣнь паритъ подъ потолкомъ
Надъ нашими главами [б]?
За нимъ, предъ нимъ, о страхъ! кругомъ [в]
Поэты со стихами!
Се Тредьяковскій въ парикѣ
Насаленномъ, съ кудрями,
Съ Телемахидою въ рукѣ,
Съ Ролленемъ за плечами!
Почто на насъ, о мужъ сѣдой,
Вперилъ ты грозны очи [г]?
Мы всѣ клялись, клялись тобой
Съ утра до полуночи
Писать какъ ты, тебѣ служить:
Мы всѣ, съ разсудкомъ въ спорѣ [д],
Для славы будемъ пить и жить;
Намъ по колѣни море [1]!

ЧЛЕНЫ [е].

Напьемся пьяны, музамъ въ дань,
Какъ пили наши дѣды!
Разсудку гибель [ж], вкусу брань!
Хвала сынамъ Бесѣды!
Пусть Ломоносовъ былъ уменъ
И насъ еще умнѣе [з];
За пьянство сталъ безсмертенъ онъ,
А ты еще пьянѣе.

б Чья тѣнь подъ самымъ потолкомъ
Предъ нашими глазами?
в ... о страхъ! полкомъ
г страшны очи.
д ... въ ссорѣ.
е Пѣвецъ.
ж Разсудокъ къ чорту....
з А мы еще умнѣе.

---

[1] Въ спискѣ Лонгинова, за этимъ *Сотрудники* повторяли предыдущіе четыре стиха. Въ нашемъ спискѣ и далѣе пропущены эти повторенія *Сотрудниковъ*.

ЧЛЕНЫ И СОТРУДНИКИ.

Для славы будемъ жить и пить *и проч.*

ПѢВЕЦЪ.

Друзья! большой бокалъ отцовъ
За лавку Глазунова!
Тамъ царство вѣчное стиховъ
Шихматова лихова!
Родного крова малый свѣтъ,
Знакомые подвалы!
Златыя игры первыхъ лѣтъ,
Невинны мадригалы!
Что вашу прелесть замѣнитъ?
О лавка дорогая!
Какое сердце не дрожитъ,
Тебя благословляя!

ЧЛЕНЫ [н].

Тамъ все знакомо для пѣвцовъ,
Тамъ наши дѣти милы!
Кладбище мирное [і] стиховъ —
Бумажныя могилы!
Тамъ царство тлѣнья и мышей
И Николевъ почтенный [1],
И древній прахъ календарей,
И прахъ газетъ священный.

ПѢВЕЦЪ.

Да здравствуетъ, Бесѣды царь,
Сумбуръ! твоя держава [к]!
Бумажный тронъ твой — нашъ алтарь,
Предъ нимъ обѣтъ нашъ — слава.
Не измѣнимъ: мы отъ отцовъ
Пріяли глупость съ кровью!
Сумбуръ! здѣсь сонмъ твоихъ сыновъ:
Къ тебѣ горимъ любовью!

[н] Пѣвецъ.
[і] Кладбище милое.
[к] Цвѣти твоя держава.

См. о немъ въ I и III томахъ *Сочиненій Державина.*

Нашъ каждый писарь - славянинъ
Галиматьею дышетъ!
Бѣжитъ предатель сихъ дружинъ —
И галлицизмы[л] пишетъ[1].

ЧЛЕНЫ И СОТРУДНИКИ.

Нашъ каждый писарь-славянинъ *и проч.*

ПѢВЕЦЪ.

Тотъ нашъ, кто день и ночь кадитъ
И намъ молебны служитъ!
Пусть публика его бранитъ,
Но онъ о томъ не тужитъ;
За нимъ стоитъ гора горой[м],
Въ Бесѣдѣ не зѣваетъ
Прямой сотрудникъ, братъ прямой
И въ брани помогаетъ.

ЧЛЕНЫ[н].

Хвала тебѣ, Славянофилъ[2],
О мужъ неукротимый!
Ты здѣсь разсудокъ побѣдилъ
Рукой неустрашимой[о]!
О, какъ[п] съ наморщеннымъ челомъ
Въ Бесѣдѣ онъ прекрасенъ!
Сколь холоденъ передъ столомъ
И критикамъ ужасенъ!
Упрямство съ нимъ[р] старинныхъ лѣтъ...
Хвала сѣдому дѣду!
Друзья! онъ, онъ родилъ на свѣтъ
Славянскую Бесѣду.

[л] Кто галлицизмы.
[м] За насъ всегда стоитъ горой.
[н] Пѣвецъ.
[о] .... неутомимой.
[п] О, сколь.
[р] Упрямство въ немъ.

---

[1] Эта строфа не относится ни къ какому отдѣльному лицу; въ ней осмѣивается общее направленіе Бесѣды, названное сумбуромъ.
[2] Разумѣется, Шишковъ.

ЧЛЕНЫ И СОТРУДНИКИ.

Друзья! онъ, онъ *и проч.*[1]

СОТРУДНИКИ.

Онъ насъ сиротокъ воскормилъ.

ПОТЕМКИНЪ[2].

Меня читать онъ учитъ.

ЖИХАРЕВЪ[3].

Моихъ онъ «Бардовъ» похвалилъ.

ШИХМАТОВЪ.

Меня въ Пиндары прочитъ.

ПѢВЕЦЪ.

Хвала тебѣ, о дѣдъ сѣдой!
Хвала и многи лѣта!
Ошую пусть сидитъ съ тобой
Осьмое чудо свѣта,
Твой сынъ, соперникъ[с] и клевретъ —
Шихматовъ безглагольный[4],
Какъ ты — Славянъ краса и цвѣтъ,
Какъ ты — собой довольный.

Хвала тебѣ, о Шаховской!
Холодныхъ шубъ родитель[т][5],
Отецъ талантовъ, мужъ прямой,
Ежовой покровитель!
Пѣвецъ, упитанный у насъ,
О ты, болванъ болвановъ!
Хвала тебѣ, хвала сто разъ
Раздутый Карабановъ[6]!

[с] Твой сынъ, наперсникъ...
[т] кроитель.

[1] Въ спискѣ Лонгинова нѣтъ тѣхъ отдѣльныхъ стиховъ, которые здѣсь слѣдуютъ до куплета, начинающагося стихомъ: «Хвала тебѣ, о дѣдъ сѣдой!»

[2] Графъ Сергѣй Павловичъ Потемкинъ.

[3] Степанъ Петровичъ Жихаревъ, авторъ трагедіи *Барды*. См. о немъ *Жизнь Державина*, стр. 957.

[4] Князь Сергѣй Александровичъ Шихматовъ, который въ стихахъ своихъ избѣгалъ рифмъ на глаголы, о чемъ упомянули: Воейковъ въ *Домѣ Сумасшедшихъ* и Пушкинъ въ *Домикѣ въ Коломнѣ*.

[5] Авторъ комической поэмы *Расхищенныя шубы*, директоръ театра.

[6] Петръ Матвѣевичъ Карабановъ, извѣстный особенно своими высокопарными переводами изъ французскихъ поэтовъ 18-го вѣка.

Хвала, читателей тиранъ,
Хвостовъ неистощимый!
Стихи твои какъ барабанъ
Для слуха нестерпимы!
Вездѣ съ стихами тутъ и тамъ
Вездѣ ты волкомъ рыщешь;
Пускаешь притчу въ тылъ врагамъ,
Стихами въ уши свищешь.
Ты за посланье — всѣ встаютъ
И уши затыкаютъ,
Лишь за поэму — прочь бѣгутъ,
За оду — засыпаютъ [7].

Хвала, псаломщикъ нашъ, старикъ
Захаровъ-преложитель [8];
Реветъ онъ аки волкъ иль быкъ [у],
Луговъ пустынныхъ житель
Хвала тебѣ, протяжный Львовъ [9],
Ковачъ реченій смѣлый!
И Палицынъ — гроза чтецовъ,
Въ Поповкѣ поседѣлый [10]!
Хвала, нашъ пасмурный Гервей,
Обруганный Станевичъ [11]!
И съ польской торбою своей,
Халуй Анастасевичъ [12]!

у Ревешь ты, какъ на волка быкъ.

---

[7] Явная пародія на строфу Жуковскаго, начинающуюся словами:
Хвала, нашъ вихорь атаманъ,
Вождь невредимыхъ, Платовъ!

[8] Иванъ Семеновичъ, который перевелъ между-прочимъ Фенелонова *Телемака*.

[9] Павелъ Юрьевичъ, котораго имя часто встрѣчалось въ III и въ VI Томѣ *Сочиненій Державина*.

[10] Александръ Александровичъ Палицынъ, много переводившій и подписывавшій подъ своими стихами: «д. Поповка», имя его имѣнія въ Харьковской губерніи.

[11] Евстафій Станевичъ, жестоко отдѣланный Воейковымъ (см. *Соч. Державина* III, 434).

[12] Василій Григорьевичъ Анастасевичъ, трудолюбый переводчикъ и составитель смирдинской *Росписи*. См. о немъ въ слѣдующемъ отдѣлѣ настоящаго Тома.

ЧЛЕНЫ.

Друзья! широкій ковшъ пивной[ф]
За здравье Соколова[1]:
Онъ право чтецъ у насъ лихой
И созданъ для Хвостова.
Въ его устахъ[х] стихи ревутъ,
Какъ волны пѣной плещутъ;
Отъ грома ихъ невольно тутъ
Всѣ барыни трепещутъ.
Хвала тебѣ, о нашъ дьячокъ,
Бездушный[ц] Политковскій[2]!
Жужжишь, гнусишь[ч]—и вдругъ стишокъ
Родишь славянороссскій!
Ихъ груди каменной хвала,
Хвала скуламъ желѣзнымъ!

ЧЛЕНЫ И СОТРУДНИКИ.

Ихъ груди каменной хвала,
Хвала скуламъ желѣзнымъ;
Но месть тому, кто насъ бранитъ
И пишетъ[ш] эпиграммы,
Кто пишетъ такъ, какъ говоритъ,
Кого читаютъ дамы[3].

ф Друзья! сей ковшъ пивной большой.
х Въ твоихъ устахъ.
ц Безумный.
ч Жуешь, гнусишь.
ш И точитъ . . .

---

[1] Петръ Ив. Соколовъ, секретарь Россійской академіи.

[2] Гаврила Герасимовичъ Политковскій, щеголявшій своимъ патетическимъ чтеніемъ.

[3] Послѣ этого въ спискѣ Лонгинова еще двѣ строфы, которыя въ нашемъ пропущены:

ПѢВЕЦЪ.

Сей кубокъ мщенью! Други, въ строй
И мигомъ перья въ длани!
Сразить иль пасть! — нашъ роковой
Обѣтъ въ чернильной брани.
Вотще свои, о Карамзинъ!
Ты издалъ сочиненья:
Я, я на Пиндѣ властелинъ
И жажду лишь отмщенья.

ПѢВЕЦЪ.

Друзья! прощанью сей стаканъ!
Ужъ свѣчи погасили,
Пробили зорю въ барабанъ,
Къ заутренѣ звонили.
Пора домой, пора ко сну,
Отъ хмелю я шатаюсь!..

ХВОСТОВЪ.

Дай, притчу[щ] я прочту одну —
И послѣ распрощаюсь.

ВСѢ.

Ахъ! нѣтъ, друзья, домой, домой!
Чу! пѣтухи пропѣли!
Прощай Шишковъ, нашъ дѣдъ сѣдой,
Прощай! мы охмелѣли,
Но ты насъ въ путь благослови!
А вы[ъ], друзья, — прощанье
Въ завѣтъ и новыя любви
И новаго свиданья!

[щ] Дай басню...
[ъ] ...лобзанья.

СОТРУДНИКИ.

Вотще свои *и проч.*

ПѢВЕЦЪ.

Нѣтъ логики у насъ въ домахъ,
Грамматикъ не бывало;
Мы прологъ въ руки — гибни, врагъ,
Съ твоей дружиной вялой!
Отвѣдай, дерзкій, что́ сильнѣй:
Разсудокъ или мщенье?
Пришлецъ! мы въ родинѣ своей.
За глупыхъ — Провидѣнье!

945. Въ своей статьѣ о Дмитріевѣ князь Вяземскій говоритъ:

Державинъ, разбирая при Жуковскомъ и при мнѣ незадолго передъ концомъ жизни рукописное собраніе своихъ твореній и остановясь на одѣ *Коварство*, сказалъ: «Вотъ такихъ стиховъ я писать былъ бы уже не въ силахъ!» Слѣдовательно полагалъ онъ въ нихъ болѣе силы и мужествен-

наго пыла, чѣмъ въ пѣсняхъ: *Къ сосѣду*, *На смерть Мещерскаго* и другихъ! (*Полн. собр. соч. князя П. А. Вяземскаго*, I, 152).

950. Проѣздомъ черезъ Москву, на пути въ Малороссію, Державинъ посѣтилъ Голицынскую больницу, о которой въ то время много говорили. Его сопровождалъ В. Л. Пушкинъ. Это было въ воскресенье. Послѣ обѣдни, на которой они присутствовали, Гаврила Романовичъ подошелъ къ бюсту учредителя и сказалъ: «Такихъ благодѣтелей и въ мраморѣ надо почитать и имъ поклоняться». Осмотрѣвъ больничныя камеры, аптеку и богадѣльню, Державинъ пошелъ въ обширный садъ на берегу Москвы-рѣки, гдѣ устроена набережная изъ бѣлаго мрамора, почти на полверсты длиною. Видъ Воробьевыхъ горъ, Новодѣвичьяго монастыря, Хамовническихъ казармъ и вправо величественнаго Кремля, до того восхитили маститаго поэта, что онъ, обратясь къ Пушкину, съ живостью сказалъ: «Вотъ, Василій Львовичъ, ваше дѣло написать что-нибудь объ этомъ благотворительномъ мѣстѣ, вѣчномъ памятникѣ доблести Голицыныхъ». Пушкинъ почтительно отвѣчалъ, что одному Державину выполнить такую нелегкую задачу. — «Другъ любезный», сказалъ Державинъ: «мой вѣкъ уже прошелъ; дряхлая старость напоминаетъ мнѣ не о новыхъ стихотвореніяхъ, но о скоромъ концѣ земной жизни моей; довольно, если я по временамъ буду вспоминать о нынѣшнемъ днѣ, доставившемъ мнѣ удовольствіе рѣдкое, и, могу сказать вамъ, даже что-то болѣе самаго удовольствія». — Позвольте же мнѣ, отвѣчалъ Пушкинъ, припомнить къ случаю ваши стихи на подобный предметъ — и прочелъ сперва нѣсколько строфъ изъ оды *Монументъ милосердію*, а потомъ извѣстное мѣсто изъ *Фелицы*:

Почувствовать добра пріятство
Такое есть души богатство,
Какого Крезъ не собиралъ.

Державинъ былъ тронутъ и благодарилъ Василія Львовича. «Ахъ мой другъ!» сказалъ онъ: «ты напомнилъ мнѣ

лучшее время моей жизни, когда моя муза была въ полной своей силѣ и славѣ, нравилась и царямъ и всѣмъ образованнымъ людямъ» (Изъ статьи Н. Гончарова «Панорама Москвы» въ *Москвитянинѣ* 1844, ч. V, № 9, стр. 178; ср. 1843, ч. VI, № 12, стр. 421, Нестерова «Послѣднее свиданіе съ Державинымъ»).

Въ бумагахъ поэта сохранился подробный маршрутъ его путешествія въ Малороссію. Вотъ краткое изъ него извлеченіе:

Отъ Петербурга до Москвы.....	727	верстъ.
Отъ Москвы до Кіева чрезъ Обуховку, заѣзжая въ Бѣлую Церковь и изъ оной обратно въ Кіевъ.....	1,319	»
Въ обратный путь отъ Кіева до Званки чрезъ Москву.....	1,495	»
А всего проѣхали...	3,541	версту.

952. Помѣстье князя Цертелева, откуда онъ пріѣзжалъ въ Обуховку на свиданіе съ Державинымъ, находится близь рѣки Хорола. Ему тамъ пожаловано было нѣсколько участковъ въ замѣнъ имѣній, прежде принадлежавшихъ ему въ Грузіи и отчисленныхъ въ казну (слыш. отъ сына его, князя П. Н. Цертелева).

954. Привожу здѣсь письмо Петра Вас. Капниста къ брату его Василію, изъ Трубайцъ, отъ 6-го іюня 1812 года. Оно любопытно по свѣдѣніямъ, которыя содержитъ относительно Гавриловки.

Любезный братъ В. В. Полученное отъ васъ письмо отъ Гаврила Романовича въ его деревню Гавриловку я отправилъ чрезъ нарочнаго на дачу нашу Божедаръ, съ предписаніемъ отправить оное чрезъ нарочнаго въ Гавриловку, отстоящую отъ Божедара 80 верстъ, и, получа нынѣ изъ Гавриловки и отъ нашего управителя отвѣты, при семъ оные препровождаю.

Прошлой осенью будучи у генеральши Беривицевой и узнавъ, что дача Гаврила Романовича не далѣе 12 верстъ оттуда, я нарочито ѣздилъ, чтобъ ее посмотрѣть. Гавриловка лежитъ на пріятномъ мѣстѣ и смотритъ

на луга днѣпровскіе, на которыхъ есть, говорятъ, хорошія рыболовли. Жалко только, что лѣсъ на лугахъ почти совсѣмъ истребленъ: по крайней мѣрѣ глазу такъ кажется; лошади въ табунѣ, какъ я видѣлъ на степѣ, крѣпкаго склада, но малыя, и если бы Гаврило Романовичъ не поскупился купить хорошихъ жеребцовъ, то со временемъ могъ бы щеголять по Петербургу лошадьми собственными. Овцы, говорятъ, есть шленскія, но ихъ держать въ деревнѣ невыгодно по причинѣ мошки, а надобно искать для хутора удобнаго мѣста въ степѣ. Что касается до хлѣбной экономіи, то вообще по Днѣпру онъ не очень хорошо родится; зато на лугахъ онаго сѣна можно косить бездну. Винокурня, говорятъ, хорошо выстроена, но очень далече отъ деревни. Вотъ вамъ мое примѣчаніе объ этой дачѣ. Чтобъ имѣть отъ ея порядочный доходъ, то непремѣнно нужно Гаврилу Романовичу прислать умнаго и честнаго управителя, да къ тому употребить нѣкоторой капиталъ на поправленіе всѣхъ экономическихъ частей и на нужныя построенія. Теперь кажется экономія въ довольной разстройкѣ, и люди распутной жизни, какъ изъ приложеннаго письма нашего управителя вы можете видѣть. Напишите къ Гаврилу Романовичу и скажите ему, чтобъ онъ не пожалѣлъ хорошаго жалованья и прислалъ бы надежнаго управителя, который могъ бы привести все въ систематическій порядокъ, отъ чего и имѣніе будетъ приносить должный доходъ, чего желаю отъ всего сердца сему столь мною любимому и почитаемому мужу. Остаюсь вашъ братъ Петръ Капнистъ.

956. Въ бумагахъ Державина осталось много слѣдовъ его заботливости о порядкѣ и благоустройствѣ какъ въ его петербургскомъ домѣ, такъ и въ имѣніяхъ. Какъ человѣкъ, привыкшій владѣть перомъ, онъ любилъ излагать на письмѣ свои наставленія не только старостамъ и управляющимъ въ деревняхъ, но и городской прислугѣ. Между-прочимъ сохранилась инструкція, занимающая два листа и начинающаяся такимъ образомъ:

РАСПОРЯЖЕНІЕ,

данное домоуправителю Державина, по коему всѣ дворовые люди состоятъ въ его вѣдомствѣ и начальствѣ: онъ за нихъ отвѣчаетъ, для чего и можетъ по справедливости за вины ихъ наказывать и взыскивать, чтобъ всякой изъ нихъ съ прилежаніемъ исправлялъ свою должность, а вообще вставали бы всякой день поутру въ 6 часовъ и были трезвы, безъ свѣдѣнія его никуда не отлучались, хотя бы и отъ господъ куда посланы были, содержали бы себя во всякой чистотѣ и опрятности, были со всѣми

учтивы, а особливо предъ пришедшими посторонними людьми, наче же благородными, и исправляли бы съ раченіемъ всякой свои должности.

Затѣмъ слѣдуетъ подробное изложеніе обязанностей каждаго изъ принадлежавшихъ къ обширному штату домашней прислуги, и именно въ такомъ порядкѣ должностей: 1) дворника; 2) кучеровъ и форрейторовъ; 3) двухъ поваровъ; 4) восьми человѣкъ музыкантовъ; 5) буфетчика Савелья; 6) Логина (въ родѣ дворецкаго и отчасти секретаря); 7) ключника Павла; 8) камердинера Кондратья; 9) кондитера Ивана; 10) живописца Федора; 11) портного Василья; 12) столяра и его помощника, и 13) прачекъ.

Подъ нѣкоторыми изъ этихъ статей предписанія такъ любопытны, что я намѣренъ сообщить кое-что изъ нихъ, тѣмъ болѣе что эти подробности знакомятъ насъ со многими своеобразными чертами тогдашняго быта. Такъ подъ статьею о *музыкантахъ* читаемъ:

Они должны съ 6-ти часовъ утра до 8-ми учиться музыкѣ и протверживать играемыя ими штуки, въ которое время состоятъ они подъ начальствомъ у перваго музыканта Прокофья. Также обязаны они и послѣ обѣда два часа играть въ комнатахъ, ежели господа случатся дома. Съ 8-ми часовъ утра имѣютъ они отправлять другія обязанности, какъ-то: Михайла, Онофрій и Андрей по очереди топить вверху печки, ѣздить за каретою, употребляться на разныя посылки, а Андрею заниматься и своимъ башмачнымъ мастерствомъ. Прокофій и въ помощь ему Осипъ обязаны смотрѣть, чтобы инструменты и ноты были въ порядкѣ и сберегались на опредѣленномъ мѣстѣ. Они же должны, такъ какъ Матвѣй и Никифоръ, дежурить непремѣнно въ передней комнатѣ и наблюдать во всѣхъ верхнихъ покояхъ чистоту. Дежурить же имъ въ передней всегда по два: на случай ежели одного куда пошлютъ, то чтобы непремѣнно другой оставался; но кто бы то ни дежурилъ, тотъ непремѣнно долженъ вязать чулки, дабы ему не спать, для чего и дадутся имъ спицы и бѣль. Матвѣй и Никифоръ, сверхъ опредѣленнаго дежурства, опредѣляются въ помощники къ ключнику Павлу.

Въ 6-й статьѣ предписывалось Логину быть при столѣ, какъ за обѣдомъ, такъ и за ужиномъ, разрѣзывать и раздавать кушанье. Онъ долженъ былъ наблюдать между-прочимъ, чтобы за столомъ служили всѣ музыканты по оче-

реди, смотря по числу гостей. Въ воскресные и праздничные дни онъ употребляетъ къ тому и кондитера Ивана, а при большихъ столахъ живописца Федора, портного Василья и прочихъ, кто имѣетъ офиціантское платье.

У него же Логина быть должны ключи отъ шкафовъ, въ которыхъ хранятся книги, и имѣть имъ исправной каталогъ, въ которомъ отмѣчаетъ вновь прибылыя книги или кому они по повелѣнію господина будутъ отданы, и въ случаѣ, когда замедлится обратно отдачею, то докладывать о томъ господину. Онъ же Логинъ содержитъ въ кабинетѣ, въ особомъ ящикѣ, всѣ полученныя изъ деревень отъ управителей и старостъ отписки и изготовлять по нихъ, по приказанію или по диктатурѣ господина или госпожи, приказы и съ важнѣйшихъ имѣетъ отпуски, поставляя на нихъ числа, когда кому что писано было. Занимается также письменными дѣлами и хожденіе за ними имѣетъ по судамъ и полиціи, ежели надобность когда того потребуетъ; а въ большіе праздничные дни развозитъ билеты по реестру, который содержитъ въ исправности, отмѣчая къ кому заплочены были визиты и кому еще не заплочены, для чего и докладывать въ праздники господамъ, кому оные развезть и кому не возить, почему и тѣ билеты содержать ему у себя и давать лакеямъ оные, когда понадобятся. До переписки же прочихъ партикулярныхъ писемъ и разныхъ сочиненій ему дѣла нѣтъ, развѣ когда что́ особливо приказано переписать будетъ. А находятся они попрежнему на рукахъ г. Аврамова, секретаря Гавріила Романовича, который отдаетъ самъ отчетъ, для чего и имѣть имъ обоимъ за своими ключами особые ящики и отвѣтствовать за то, что у кого на рукахъ; но г. Аврамовъ не зависитъ отъ управителя.

Интересны также постановленія о кондитерѣ и живописцѣ. О первомъ было сказано:

Такъ какъ онъ ходитъ всякой день учиться гравировальному мастерству, то его никуда въ утреннее время не употреблять, развѣ иногда, въ случаѣ занятія всѣхъ музыкантовъ игрою, можетъ онъ отъ 7-ми до 9-ти пробыть въ передней комнатѣ, чтобъ не оставалась безъ людей; ибо съ 9-го часу еще поспѣетъ къ учителю. Но послѣ обѣда долженъ онъ быть съ прочими дежурными въ комнатахъ по очереди, а иногда употребляться на посылки, а въ воскресные и праздничные дни быть всегда при столѣ, руки мыть чище и платье имѣть въ опрятности.

О живописцѣ было постановлено:

Онъ теперь отпускается на свою работу, а употребляется только когда бываетъ нуженъ и состоитъ на своемъ содержаніи, о которомъ

будетъ впредь другое распоряженіе; но онъ и всѣ прочіе также на свою работу отпускаемые должны содержать себя въ чистотѣ и опрятности, не упражняться въ пьянствѣ, картежной игрѣ и другихъ подобныхъ шалостяхъ.

Наставленіе оканчивается слѣдующею статьею:

За всѣми вышеписанными должностями и порученіями управитель имѣетъ главной надзоръ и взыскиваетъ съ нихъ, кто лѣнится отправлять свою должность; а для того и обязанъ онъ поутру вставать всѣхъ ранѣе, а ввечеру ложиться всѣхъ позже, осматривая, чтобъ въ показанное время огни были погашены, ворота и двери заперты и ночные караульные наряжены, и никого бы пришлыхъ и шатающихся людей въ домѣ не было.

957. Григорій Кузьминскій, оставившій рукописное «Воспоминаніе о Державинѣ», былъ молодой стихотворецъ, представленный знаменитому поэту весною 1813 года. Сохранилась слѣдующая записка Державина къ нему отъ 2 февраля 1815:

По обѣщанію вашему прошу васъ собрать нашу труппу, то есть вашихъ знакомыхъ, которыхъ имена вамъ извѣстны, и пожаловать ко мнѣ въ будущее воскресенье, то есть 14-го сего февраля, послѣ обѣда въ 6-мъ часу. Я пріискалъ вамъ уставщика, гдѣ и роли распишемъ, назначивъ піесу какую, а молодой г. Шишковъ[1] также вступилъ въ нашу компанію. Мы васъ дожидаемся. Ежели же за чѣмъ вамъ быть будетъ не можно, то дайте знать.

Въ слѣдствіе этой записки, для представленія выбраны были пьесы: *Евпраксія*, трагедія Державина, и комедія Эмина *Знатоки*; актеры собирались на квартирѣ Н. И. Ахвердова, но спектакль не состоялся. (Ср. въ текстѣ біографіи стр. 887).

973. Разсказъ Пушкина о первой встрѣчѣ его съ Державинымъ на лицейскомъ экзаменѣ написанъ имъ въ Михайловскомъ около 1825 года, и назначался въ число примѣчаній къ пьесѣ *Воспоминанія въ Царскомъ Селѣ*. Поэтъ намѣревался присоединить нѣсколько такихъ примѣчаній къ первому изданію

[1] Также Александръ, старшій племянникъ знаменитаго академика, подававшій въ молодости большія надежды и впослѣдствіи извѣстный въ литературѣ подъ именемъ Шишкова 2-го. О немъ нѣсколько разъ упоминаетъ С. Т. Аксаковъ въ своемъ «Воспоминаніи объ А. С. Шишковѣ». См. *Семейную Хронику* и проч. М. 1870, особенно стр. 536.

своихъ стихотвореній, но потомъ передумалъ. Все это видно изъ его переписки съ братомъ и съ Плетневымъ. Такъ, въ 1825 г. онъ писалъ Льву Сергѣевичу: «Не напечатать ли въ концѣ *Воспоминанія въ Ц. С.* съ нотой, что онѣ писаны мною 14 лѣтъ — и съ выпискою изъ моихъ записокъ (объ Державинѣ), ась?»[1]. Въ слѣдствіе этихъ, хотя въ подлинникѣ и зачеркнутыхъ словъ, Плетневъ въ письмѣ отъ 26 сентября 1825 г. говоритъ Пушкину: «Левъ мнѣ сказывалъ, что у тебя есть прелюбопытныя примѣчанія къ *Воспомин. въ Царск. Селѣ.* Пришли ихъ и также ко всему, къ чему тебѣ захочется; а то теперь замѣчанія только у *Андрея Шенье* и *Подражаній Корану*: этого мало; другимъ піесамъ завидно».

975. Письмо Пушкина о Державинѣ, вмѣстѣ съ другими письмами его къ Дельвигу, было перепечатано В. П. Гаевскимъ въ 1-й книгѣ *Вѣстника Европы* на 1881 годъ. Въ примѣчаніи къ этому письму сказано: «Такой же самостоятельный и вполнѣ справедливый, хотя менѣе рѣзкій взглядъ на произведенія Державина впервые высказанъ въ печати лѣтъ черезъ двадцать Бѣлинскимъ, который не могъ знать мнѣнія Пушкина—замѣчательное совпаденіе сужденій двухъ геніальныхъ умовъ». Это замѣчаніе не совсѣмъ справедливо, какъ можно видѣть уже изъ тѣхъ немногихъ отзывовъ Бѣлинскаго о Державинѣ, которые приведены мною въ 1-й главѣ біографіи поэта (см. тамъ стр. 6). Но чтобы яснѣе показать, что взгляды Бѣлинскаго далеко не совпадали съ мнѣніемъ Пушкина высказаннымъ въ упомянутомъ письмѣ, приведемъ здѣсь одно за другимъ сужденія обоихъ писателей.

СЛОВА ПУШКИНА.

Этотъ чудакъ не зналъ ни русской грамоты, ни духа русскаго языка (вотъ почему онъ ниже Ломоносова). Онъ не имѣлъ понятія ни о слогѣ, ни о гармоніи, ни даже о правилахъ стихосложенія: вотъ почему онъ долженъ бѣсить всякое разборчивое ухо.

[1] См. *Библіогр. Зап.* 1858 г. № 4, стр. 109.

СЛОВА БѢЛИНСКАГО.

Ни объ одномъ поэтѣ не можетъ существовать столь противоположныхъ мнѣній какъ о Державинѣ. Если разсматривать его съ эмпирически-исторической точки, то каждый стихъ его окажется чудомъ совершенства, и самъ онъ явится однимъ изъ величайшихъ поэтовъ древняго и новаго міра. Если же взглянуть на него съ чисто-эстетической точки, то можно поставить его чуть-чуть не наравнѣ съ Сумароковымъ. Но то и другое замѣчаніе равно будутъ ложны и нелѣпы (*Соч. Бѣлинскаго*, VII, 67).

Державинъ всегда могъ писать прекрасными стихами, ибо онъ по натурѣ своей былъ великій поэтъ. Отчего же онъ такъ рѣдко писалъ хорошими стихами? — Оттого, что въ его время не было ни понятія о необходимости прекрасныхъ стиховъ, ни потребности въ нихъ; оттого что въ его время о поэзіи всего менѣе думали, какъ о красотѣ, не подозрѣвая, что поэзія и красота — одно и то же. Поэтому Державинъ всего менѣе заботился о стихѣ, а такъ какъ онъ началъ писать поздно, то и не могъ овладѣть ни языкомъ, ни стихомъ, обладаніе которыми и величайшимъ поэтамъ достается не безъ тяжкаго труда (VII, 92). Въ артистической душѣ Державина пребывало глубокое предчувствіе великости искуства и достоинства художника. Это доказывается многими истинно вдохновенными мѣстами въ его произведеніяхъ и даже превосходными отдѣльными стихотвореніями (VII, 144).

Замѣчательно, что почти вся обширная статья Бѣлинскаго, написанная по поводу изданія сочиненій Державина въ 1843 году, носитъ преобладающій характеръ защиты его противъ увлеченій отрицательной критики, напр. «Державинъ былъ человѣкъ, одаренный великими творческими силами, и онъ сдѣлалъ все, что можно было ему сдѣлать въ то время. Не его вина, что онъ явился въ то, а не въ наше время; не его вина, что поэзія не падаетъ готовая прямо съ неба, а выростаетъ на землѣ, переходя черезъ всѣ степени развитія, какъ все растущее» (VII, 80)... «Можно ли винить его за риторику и дидактику, входящія, какъ элементъ, во всѣ даже лучшія его созданія, а въ посредственныхъ и слабыхъ играющая первую роль?» (VII, 87).

Наконецъ, вотъ заключеніе критики Бѣлинскаго:

Державинъ и въ эстетическомъ отношеніи есть поэтъ историческій, котораго должно изучать въ школахъ, котораго стыдно не знать образо-

ванному Русскому, но который уже не можетъ быть и для общества тѣмъ же, чѣмъ можетъ и долженъ быть для людей, посвящающихъ себя основательному изученію родного слова, отечественной поэзіи. Ломоносовъ былъ предтечею Державина, а Державинъ отецъ русскихъ поэтовъ. Если Пушкинъ имѣлъ сильное вліяніе на современныхъ ему и явившихся послѣ него поэтовъ, то Державинъ имѣлъ сильное вліяніе на Пушкина... Державинъ былъ первымъ живымъ глаголомъ юной поэзіи русской. Съ этой точки зрѣнія должно опредѣлять его достоинства и его недостатки, и съ этой точки зрѣнія его недостатки явятся такъ же необходимы, какъ и его достоинства... Богатырь поэзіи по своему природному таланту, Державинъ, со стороны *содержанія* и *формы* своей поэзіи, замѣчателенъ и важенъ для насъ, его соотечественниковъ: мы видимъ въ немъ блестящую зарю нашей поэзіи (*Соч. Бѣл.* VII, 150; ср. VIII, 118 и 254).

Такимъ образомъ мы видимъ, что Бѣлинскій во многомъ иначе смотритъ на Державина, нежели Пушкинъ въ извѣстномъ письмѣ; если же онъ и сходится съ послѣднимъ въ сужденіяхъ о Екатерининскомъ поэтѣ, то выставляетъ историческія причины, оправдывающія слабыя стороны его поэзіи. Что же касается мысли Пушкина, что «у Державина должно сохранить будетъ одъ восемь да нѣсколько отрывковъ, а прочее сжечь», то Бѣлинскій прямо оспариваетъ такое же замѣчаніе, сдѣланное, по всей вѣроятности Гречемъ, въ фельетонѣ *Сѣверной Пчелы* (1842 года, № 279). По поводу появившагося тогда глазуновскаго изданія сочиненій Державина, тамъ сказано: «Державинъ дойдетъ къ потомству съ весьма легкою ношею, т. е. съ малымъ числомъ избранныхъ стихотвореній, а остальное погибнетъ въ Летѣ», но «имя Державина навѣки останется незабвеннымъ въ исторіи русской литературы». На это Бѣлинскій возражаетъ: «Не съ легкою ношею, а в е с ь дойдетъ Державинъ до позднѣйшаго потомства, какъ явленіе великой поэтической силы, которая, по недостатку элементовъ въ обществѣ его времени, ни во что не опредѣлилась, и потому Державинъ весь будетъ всегда, какъ онъ уже есть и теперь, интереснымъ фактомъ исторіи русской литературы. У Державина нѣтъ избранныхъ стихотвореній, которыя могли бы пережить его неизбранныя стихотворенія, и

всегда будутъ помнить, какъ помнятъ и теперь, не избранныя стихотворенія, а поэзію Державина» (*Соч. Бѣл.* VII, 200).

Весьма ошибаются тѣ, которые въ поспѣшно набросанномъ отзывѣ Пушкина хотятъ видѣть безапелляціонный приговоръ о значеніи Державина въ исторіи русской литературы. Еслибъ Пушкинъ могъ предвидѣть, что письмо его дойдетъ до потомства, то конечно былъ бы осмотрительнѣе въ своихъ выраженіяхъ. Самъ же онъ въ одномъ письмѣ къ брату, Льву Сергѣевичу, сознается: «Въ дружескомъ обращеніи я предаюсь рѣзкимъ и необдуманнымъ сужденіямъ[1]».

Къ приведеннымъ мною въ біографіи отзывамъ Пушкина о Державинѣ слѣдуетъ прибавить еще слѣдующія слова его изъ отрывка, писаннаго въ Одессѣ: «Согласенъ, что нѣкоторыя оды Державина, не смотря на неправильность языка и неровность слога, исполнены порывами генія» (П. Анненкова «Пушкинъ въ Александровскую эпоху», *Вѣстн. Европы* 1874, февраль, стр. 487)[2].

976. Помѣщенныя внизу страницы сужденія Пушкина о русскихъ писателяхъ выражены имъ въ письмѣ къ Бестужеву, которое въ первый разъ было напечатано цѣликомъ въ *Полярной Звѣздѣ* на 1861 годъ.

986. Записки П. Н. Львовой, хотя и служили ей ученическимъ упражненіемъ, такъ хорошо составлены, что читателямъ конечно не безынтересно будетъ ознакомиться съ нѣсколькими отрывками изъ тетради ея въ подлинникѣ. Еще прежде описанія поѣздки Державина въ Псковъ и Новгородъ, въ самомъ началѣ записокъ, помѣщена слѣдующая замѣтка:

Lundi 14 août, Zvanka 1811.

Le matin, après le déjeuner, mon oncle se rend ordinairement dans son cabinet, où se rassemble une foule d'enfants, auxquels il distribue des craquelins les jours simples et des pains d'épice les dimanches. Rien n'est plus intéressant que de voir ce bon oncle entouré de ces petits drôles; il

[1] *Библіограф. Записки* 1858, № 1, стр. 13.

[2] Въ связи съ настоящимъ примѣчаніемъ см. статью мою: «Переписка Пушкина съ Плетневымъ» въ *Вѣстн. Евр.* 1881, кн. III.

montre toujours et partout la même justice: quelquefois il arrive qu'un craquelin manque à l'un des petits; mon oncle ne peut supporter qu'il en ait un de moins que les autres: il l'envoie chercher par toute la maison, et n'est satisfait que lorsque toutes les parts sont égales. Alors il les renvoie tous fort contents et promettant de revenir le lendemain. Fort souvent je préside à ce partage, trouvant un vrai plaisir à voir la figure respectable de mon oncle, sur laquelle se peint sa bonté angélique au milieu de ce groupe d'enfants; il leur parle, sa bonté se voit dans toutes ses paroles; quelquefois il se fait leur juge: quand on vient lui apporter des plaintes, il les écoute avec patience, et après avoir entendu les deux parties, il dit une légère reprimande à celui qui a tort, et la paix se fait devant lui entre les deux petits qui s'étaient broullés.

Ensuite l'une de nous lit tout haut; c'est ordinairement Le Voyageur autour du monde qui devient notre ressource au dépourvu d'ouvrages plus intéressants. Nous avons généralement remarqué que toutes les fois que mon oncle s'endormait et que par hasard l'on faisait quelque bruit qui le réveillait, il ouvrait les yeux en souriant, et ce sourire était l'unique reproche qu'il adressait à celui qui l'avait réveillé.

Изъ разсказовъ, слышанныхъ отъ Державина во время путешествія въ Малороссію, составительница записокъ сообщаетъ слѣдующее:

Il se plaisait à me parler du règne de Catherine, et même un jour il me fit part, en ces mots, de son avénement au trône: «La veille de la St.-Pierre de l'année 1762 l'empereur, l'impératrice et toute la cour allèrent à Péterhof pour y passer la fête de l'empereur; mais, loin de consacrer ce jour aux plaisirs, l'impératrice partit la même nuit pour Pétersbourg avec toute sa suite. Elle y vint à trois heures de la nuit, s'arrêta dans son palais d'été, qui se trouvait dans ce temps-là où se trouve maintenant le club de musique et qui fait le coin sur la Moïka. J'étais alors sergent du régiment de Préobrajenski, et à ma grande surprise je fus réveillé à quatre heures du matin; nous reçumes tous l'ordre de nous rendre immédiatement au palais; l'impératrice était déjà sur le balcon, entourée de grands seigneurs et des régiments qui lui étaient dévoués. Des canons de ces mêmes régiments étaient chargés et placés de manière à tirer au premier signal. On fit prêter serment de fidélité d'abord au régiment d'Izmaïlovski; il le fit la saluant de ses drapeaux comme impératrice de Russie. Ce régiment fut placé sur le bord de la Moïka avec les fusils chargés à balles. Ensuite vinrent les autres régiments et se placèrent de même; et moi aussi je fus obligé de

prêter serment, fort étonné de le faire si souvent et de voir qu'on le gardait si mal, car il n'y avait pas encore deux ans que la même cérémonie avait été observée à l'égard de Pierre III, et maintenant on la renouvelait en faveur de l'impératrice, sans même savoir ce qu'était devenu le malheureux empereur; mais tout cela se faisait avec tant de sévérité, était conduit avec tant d'adresse par les comtes Orlov et l'impératrice elle-même, que les régiments les plus dévoués à Pierre III n'osèrent souffler la parole et jurèrent fidélité à sa femme. Aussitôt après cette grande cérémonie, sans donner un moment de repos aux troupes, on nous mena (насъ погнали) à Péterhof pour faire prêter serment aux troupes qui y étaient restées. De là l'impératrice ayant pris l'uniforme de Préobrajenski et montée sur un beau cheval blanc[1] l'épée nue à la main, fit son entrée triomphale à Pétersbourg. Elle fut reçue avec des acclamations répétées, et dès ce moment prit les rênes de l'empire. Pour le malheureux empereur resté à Péterhof le jour de la St.-Pierre, il fut cruellement surpris en entrant dans la chambre de sa femme de n'y plus trouver personne, le fut bien davantage encore en voyant que tous les grands de sa cour l'avaient abandonné. On n'apprit plus ce qu'il devint; mais le même jour que l'impératrice sortit de Péterhof, on vit galoper à six chevaux une voiture couverte et prendre la route d'Oranienbaum. C'est, dit-on, à Ropcha que le malheureux empereur cessa de vivre. L'impératrice fit le lendemain paraître un manifeste où elle annonçait la mort subite de l'empereur et la nécessité où elle se trouvait de prendre aussitôt les rênes du gouvernement. Les soldats qui avaient témoigné le plus de répugnance à obéir à ce nouvel ordre de choses furent gagnés par l'argent et le vin; un désordre total se fit sentir partout. On permit aux troupes de piller cette auberge qui se trouve sur le chemin de Péterhof et qu'on nomme Красной Кабакъ: et en général, on ne put ni ne voulut leur opposer aucun frein; l'ordre ne fut rétabli que lorsque l'impératrice fut pleinement convaincue de régner sans obstacle. Tel fut l'avénement au trône de Catherine! Tels furent les moyens qui l'y conduisirent, moyens terribles et qui néamoins ont valu à la Russie 34 années de gloire et de bonheur.

L'empereur Paul, à son avénement au trône, fit déterrer Pierre III, le porter en pompe d'abord au palais et de là à la forteresse pour y être déposé parmi les empereurs. Ne se contentant pas de cet acte d'extravagance et de mépris pour la mémoire de sa mère, il voulut racheter Ropcha à Lazarovitch, à qui elle appartenait, et voulut l'appeler le champ de sang. Mais malgré cela Ropcha a conservé son ancien nom, quoiqu'elle appartienne à

[1] Qui se conserve encore dans le cabinet de curiosités (кунсткамера). (П. Л.).

la couronne. Quelquefois, après nos lectures, mon oncle parlait politique. Il en était aujourd'hui au mal qu'un seul homme avait fait à toute l'Europe. Imagine-toi, me dit mon bon oncle, qu'en 1786 Buonaparte demanda à entrer au service de la Russie, trouvant qu'en France les grades allaient trop lentement. Il demandait à entrer dans l'armée russe comme major; l'impératrice Catherine le refusa, ne voulant l'y recevoir qu'à titre de lieutenant. C'est ainsi que l'affaire ne s'arrangea pas.

Переводъ:

Утромъ, послѣ завтрака, дядя мой обыкновенно уходитъ въ свой кабинетъ, гдѣ собирается толпа дѣтей, которымъ онъ раздаетъ, по буднямъ крендели, а по воскресеньямъ пряники. Любопытно видѣть добраго дяденьку посреди этихъ ребятишекъ; вездѣ и во всемъ онъ выказываетъ ту же справедливость: иногда случится, что которому-нибудь изъ нихъ недостанетъ кренделя; дядя не можетъ вынести, чтобы одинъ получилъ менѣе другихъ: онъ посылаетъ по всему дому искать кренделя и не прежде успокоится, какъ когда всѣмъ достанется поровну. Тогда онъ ихъ отпускаетъ: всѣ довольны и обѣщаютъ воротиться на другой день. Часто я распоряжаюсь раздачею, и съ истиннымъ наслажденіемъ любуюсь почтеннымъ видомъ дядюшки, на лицѣ котораго выражается ангельская доброта въ кругу этихъ дѣтей; онъ съ ними разговариваетъ, каждое слово его дышитъ добротою; иногда онъ принимаетъ на себя роль ихъ судьи. Когда они къ нему приходятъ съ жалобами, онъ ихъ выслушиваетъ терпѣливо и, разсмотрѣвъ показанія обѣихъ сторонъ, дѣлаетъ легкій выговоръ тому, кто неправъ, и поссорившіеся дѣти мирятся.

Послѣ того одна изъ насъ читаетъ вслухъ: обыкновенно намъ служитъ для этого «Всемірный Путешествователь», за недостаткомъ болѣе интересныхъ книгъ. Мы часто замѣчали, что всякій разъ, когда дядюшка вздремнетъ и когда случайно его разбудитъ какой-нибудь шумъ, — онъ откроетъ глаза улыбаясь, и эта улыбка бывала единственнымъ упрекомъ его тому, кто его разбудилъ.

Онъ любилъ разказывать, мнѣ про царствованіе Екатерины, и однажды сообщилъ мнѣ въ слѣдующихъ словахъ о восшествіи ея на престолъ: «Наканунѣ Петрова дня въ 1762 году государь, императрица и весь дворъ отправились въ Петергофъ, чтобы тамъ провести именины императора; но вмѣсто того, чтобы посвятить этотъ день увеселеніямъ, государыня въ ту же ночь уѣхала въ Петербургъ со всею своею свитою. Прибывъ туда въ три часа ночи, она остановилась въ Лѣтнемъ дворцѣ, который въ то время находился тамъ, гдѣ нынче музыкальный клубъ, на

углу Мойки и Невскаго. Я былъ тогда сержантомъ въ преображенскомъ полку, и къ крайнему моему удивленію, меня разбудили въ четыре часа утра. Намъ было приказано немедленно отправиться къ Зимнему дворцу; императрица стояла уже на балконѣ, окруженная вельможами и преданными ей полками. Ихъ пушки были заряжены и поставлены такъ, чтобы по первому знаку начать пальбу. Привели къ присягѣ сперва измайловскій полкъ, который своими знаменами и привѣтствовалъ ее какъ русскую императрицу. Этотъ полкъ былъ разставленъ по Мойкѣ съ заряженными ружьями. Потомъ явились другіе полки и расположились такимъ же образомъ. Я также долженъ былъ присягнуть, дивясь, что приходилось возобновлять присягу такъ часто и что ее такъ дурно соблюдали: не прошло еще и двухъ лѣтъ съ тѣхъ поръ, какъ присягали Петру III, а теперь клялись въ вѣрности императрицѣ, не зная даже, что̀ сдѣлалось съ несчастнымъ государемъ. Но все это совершалось съ такою строгостью и велось такъ искусно графами Орловыми и самою государыней, что наиболѣе преданные Петру III полки повиновались безпрекословно и присягнули его супругѣ. Тотчасъ послѣ этого великаго обряда, не давъ войскамъ отдохнуть ни минуты, насъ погнали въ Петергофъ, чтобы привести къ присягѣ тѣ полки, которые тамъ оставались. Оттуда императрица, надѣвъ преображенскій мундиръ и сѣвъ на прекрасную бѣлую лошадь[1], съ обнаженною шпагою въ рукахъ, вступила торжественно въ Петербургъ. Она была встрѣчена продолжительными ура и съ этой минуты приняла въ свои руки бразды правленія. Что касается несчастнаго императора, оставшагося въ Петергофѣ въ Петровъ день, то онъ былъ страшно пораженъ, когда, войдя въ покои своей супруги, никого тамъ не нашелъ; еще болѣе удивился онъ, увидѣвъ, что всѣ приближенные къ нему вельможи покинули его. Неизвѣстно, куда онъ потомъ дѣвался; но въ самый день выѣзда императрицы изъ Петергофа видѣли, какъ карета, запряженная шестерней, неслась по ораніенбаумской дорогѣ. Говорятъ, злополучный императоръ скончался въ Ропшѣ. На другой день императрица издала манифестъ, въ которомъ объявила, что по случаю внезапной смерти императора она поставлена въ необходимость принять верховную власть. Солдаты, всего болѣе противившіеся новому порядку вещей, были привлечены на ея сторону деньгами и виномъ; повсюду обнаружился полнѣйшій безпорядокъ. Войскамъ позволено было разграбить на петергофской дорогѣ трактиръ *Красный Кабакъ*, и вообще ихъ не могли, да и не хотѣли сдерживать; порядокъ былъ возстановленъ только тогда, когда им-

[1] Эту лошадь еще показываютъ въ кунсткамерѣ (П. Л.).

ператрица вполнѣ убѣдилась, что можетъ царствовать безопасно. Таково было воцареніе Екатерины! Таковы были средства, которыми она достигла престола, средства ужасныя, и однакожъ доставившія Россіи 34 года славы и благоденствія.

Императоръ Павелъ, при своемъ восшествіи на престолъ, повелѣлъ вырыть тѣло Петра III и торжественно перевезти его сперва во дворецъ, а оттуда въ крѣпость, для погребенія съ другими государями. Не довольствуясь этимъ страннымъ актомъ неуваженія къ памяти своей матери, онъ захотѣлъ выкупить Рошу у Лазаровича, которому она принадлежала, и назвать ее Кровавымъ полемъ. Но Рошта сохранила свое прежнее названіе, хотя и перешла въ собственность казны. Иногда, послѣ нашихъ чтеній, дядя разсуждалъ о политикѣ. Сегодня онъ распространялся о томъ, какъ много зла *одинъ* человѣкъ нанесъ всей Европѣ. Вообрази, сказалъ мнѣ дядюшка, что въ 1786 году, Бонапартъ просился въ русскую службу, находя, что во Франціи производство въ чины шло слишкомъ медленно. Онъ просилъ принять его въ русскую армію майоромъ; императрица ему отказала, соглашаясь дать ему только чинъ поручика. Такимъ образомъ дѣло неустроилось.

1016. Къ чествованію памяти Державина слѣдовало бы отнести также тѣ заявленія скорби, которыя смерть его вызвала въ литературѣ: особенно явилось много стихотвореній по этому случаю. Эти стихотворенія будутъ указаны въ библіографическомъ отдѣлѣ настоящаго тома. 18 іюля, черезъ десять дней послѣ кончины Державина, Карамзинъ изъ Царскаго Села писалъ Дмитріеву: «Ты съ грустію писалъ ко мнѣ о смерти нищелюбиваго И. В. Лопухина, моего стариннаго благопріятеля, а я съ грустію же пишу къ тебѣ о кончинѣ Г. Р. Державина. Въ одинъ день узнали мы о той и другой. Меня кольнуло въ сердце. Естественно воспоминать объ усопшихъ только добромъ. Нашъ Пиндаръ готовился дать сельскій пиръ друзьямъ своимъ[1] и палъ въ могилу, которая часто бывала рифмою въ его стихахъ. До сей минуты не знаю никакихъ подробностей. Здѣсь мало занимаются мертвыми. Въ воскресенье мы обѣдали въ Павловскѣ: никто не сказалъ мнѣ ни слова о смерти знаме-

[1] Онъ умеръ за четыре дня до годовщины своего рожденія.

нитаго поэта! Одинъ Гречъ ревнуетъ въ *Сынѣ Отечества*[1]. Sic transit gloria mundi!» (*Письма Карамзина къ Дмитріеву*, стр. 191).

1017. Слѣдующая доставленная мнѣ въ подлинникѣ записка предсѣдателя Казанскаго Общества любителей отечественной словесности И. Ф. Яковкина къ секретарю его П. С. Кондыреву объясняетъ происхожденіе страннаго опредѣленія, состоявшагося въ Обществѣ по смерти Державина:

Прошу васъ, Петръ Сергѣевичъ, сдѣлать нашему Обществу предложеніе слѣдующаго рода:

Когда извѣстный лордъ Бетфордъ умеръ, то одно изъ англійскихъ ученыхъ обществъ (не помню именно какое), котораго онъ былъ членомъ, желая болѣе почтить память его, *опредѣлило тотъ стулъ, на коемъ сидѣлъ лордъ въ собраніяхъ общества, оставить навсегда никѣмъ незанимаемымъ*. Какое простое и сильное доказательство чувствованій о невозвратной потерѣ! Какъ много одно воззрѣніе на сей пустой стулъ должно было трогать каждаго члена, каждаго посѣтителя общества! Подражать такимъ прекраснымъ учрежденіямъ не стыдно. И потому я предлагаю Казанскому Обществу любителей отечественной словесности: *оставить навсегда пустымъ тотъ номеръ въ спискѣ почетныхъ членовъ, подъ которымъ стояло имя Державина*, что́ должно быть соблюдаемо и въ тѣхъ экземплярахъ сихъ списковъ, кои посылаются для напечатанія въ адресъ-календаряхъ.

---

[1] См. въ этомъ журналѣ за 1816 годъ №№ 28, 29 и 30.

ИЗВЛЕЧЕНІЕ ИЗЪ ФОРМУЛЯРНАГО СПИСКА О СЛУЖБѢ ДЕРЖАВИНА[1].

I. Имѣетъ за собою мужескаго пола въ Казанской губерніи въ селѣ Сокурахъ, въ деревняхъ Кармачахъ и Бутыряхъ 200, Вятской губерніи 56, Уфимской губерніи въ селѣ Державинѣ 300, Рязанской губерніи въ селѣ Горностаевкѣ съ деревнями 320, Полоцкой губерніи въ Калиновской части 322, Екатеринославской губерніи въ Кизикирменскомъ въ деревнѣ Гавриловкѣ 130 душъ (всего 1328 д. м. п.).

II. Въ службу вступилъ лейбъ-гвардіи въ преображенскій полкъ солдатомъ 1760 въ декабрѣ, капраломъ 1763 мая 15, фурьеромъ 1766 сентябрѣ 22, каптенармусомъ 1767 января 1, сержантомъ 1768 въ январѣ, прапорщикомъ 1772 января 1, подпоручикомъ 1773 января 1, поручикомъ 1774 апрѣля 21, капитанъ-поручикомъ 1777 января 1. Пожалованъ въ коллежскіе совѣтники для опредѣленія въ статскую службу 1777 февраля 15; опредѣленъ въ 1-й департаментъ пр. сената въ должность экзекутора 1777 августа 15, переведенъ въ экспедицію о государственныхъ доходахъ 1780 декабря 7, произведенъ въ статскіе совѣтники 1782 іюня 28. По поднесенному отъ пр. сената докладу уволенъ отъ службы съ награжденіемъ чина дѣйствительнаго статскаго совѣтника 1784 февраля 15. Повелѣно быть правителемъ Олонецкаго намѣстничества 1784 мая 22. Переведенъ въ такой же должности въ Тамбовское намѣстничество 1785 декабря 15, пожалованъ орденомъ св. князя Владиміра 3-й степени 1787 сентября 22. Повелѣно явиться въ 6-й департаментъ пр. сената для отвѣта противъ жалобы, отъ правящаго должность генералъ-губернатора генералъ-поручика Гудовича принесенной, а вмѣсто его отправлять должность генералъ-поручику Василію Звѣреву 1788 сентября 22. — 1789 года іюля 13 пр. сенату генералъ-прокуроръ объявилъ, что ея императорское величество, прочитавъ докладъ сената съ донесеніемъ какое опредѣленіе учинено по отвѣтамъ его, Державина, высочайше почитать изволитъ такимъ образомъ дѣло сіе совершенно оконченнымъ и помянутый докладъ пріемлетъ во извѣстіе

[1] Какъ матеріалъ для справокъ по біографіи Державина сообщаю выписку изъ главныхъ отдѣловъ его формулярнаго списка, на которомъ въ подлинникѣ отмѣчено слѣдующее: «Выписано изъ списка, имѣющагося въ Герольдіи за 1786 годъ по бытности его правителемъ Тамбовскаго намѣстничества, и дополненное собранными о службѣ его свѣдѣніями».

объ исполненіи монаршаго ея повелѣнія о разсмотрѣніи и рѣшеніи означеннаго дѣла. — Всемилостивѣйше повелѣно быть ему при ея величествѣ у принятія прошеній 1791 декабря 13. Пожалованъ въ тайные совѣтники и повелѣно присутствовать въ пр. сенатѣ 1793 сентября 2; пожалованъ орденомъ св. князя Владиміра 2-й степени 1793 сентября 2; по имянному высочайшему указу назначенъ къ присутствію во вновь открытое собраніе по межевой экспедиціи, съ тѣмъ чтобы другими по департаментамъ дѣлами не заниматься, а только въ пятницу присутствовать въ общемъ с.-петербургскихъ сената департаментовъ собраніи 1793 сентября 5. Повелѣно быть въ должности президента въ коммерцъ-коллегіи 1794 въ январѣ; повелѣно присутствовать въ комиссіи о коммерціи 1794 въ январѣ; пожалованъ орденомъ св. Анны 1-й степени 1798 ноября 8; повелѣно присутствовать въ комиссіи о составленіи законовъ Россійской имперіи 1800 апрѣля 2; всемилостивѣйше пожалованъ въ дѣйствительные тайные совѣтники[1] 1800 іюля 14. Высочайше повелѣно быть президентомъ комерцъ-коллегіи 1800 августа 30; повелѣно присутствовать въ учрежденныхъ при Воспитательномъ Обществѣ благородныхъ дѣвицъ и училищѣ ордена св. Екатерины совѣтахъ 1800 ноября 20. Высочайше повелѣно быть вторымъ министромъ при государственномъ казначействѣ и управлять дѣлами обще съ государственнымъ казначеемъ 1800 ноября 21; повелѣно быть государственнымъ казначеемъ 1800 ноября 22. Въ имянномъ высочайшемъ указѣ, данномъ пр. сенату, изображено: тайному совѣтнику и государственному казначею Державину всемилостивѣйше повелѣваемъ присутствовать въ Нашемъ совѣтѣ 1800 ноября 23; высочайше повелѣно присутствовать въ 1-мъ департаментѣ сената 1800 ноября 25.—Въ имянномъ высочайшемъ указѣ данномъ пр. сенату изображено: всемилостивѣйше повелѣваемъ д. тайному совѣтнику барону Васильеву вступить во всѣ прежнія его должности, а тайному совѣтнику Державину остаться въ сенатѣ 1801 марта 12. Пожалованъ орденомъ св. Александра Невскаго 1801 сентября 15. Повелѣно быть министромъ юстиціи и членомъ государственнаго совѣта 1802 сентября 18. Всемилостивѣйше уволенъ по прошенію отъ всѣхъ дѣлъ, съ оставленіемъ ему полнаго жалованья и шести тысячъ рублей

[1] Въ спискѣ не упомянуто, что въ тотъ же день, 14 іюля 1800 г., Державину, за распоряженія его по второй командировкѣ въ Бѣлоруссію, пожалованъ былъ «почетный командорскій крестъ Мальтійскаго ордена»; см. Томъ VI, стр. 389—390 и 726. Это объясняется тѣмъ, что формулярный списокъ его, въ томъ видѣ, какъ онъ здѣсь сообщается, составленъ въ царствованіе Александра Павловича, когда Мальтійскій орденъ потерялъ свое значеніе.

столовыхъ денегъ ежегодно 1803 октября 7. Волею Божіею помре 1816 іюля 9.

III. Въ 1773 году въ ноябрѣ мѣсяцѣ по имянному высочайшему указу былъ откамандированъ съ прочими гвардіи офицерами въ команду покойнаго генерала и кав. Александра Ильича Бибикова для усмиренія бывшаго возмущенія, отъ коего изъ Казани былъ посыланъ съ секретнымъ повелѣніемъ проѣхать чрезъ бунтующія селенія, для развѣдыванія о благонадежности легкихъ полевыхъ командъ, идущихъ изъ Польши для истребленія злодѣевъ, занявшихъ Самарскую линію, съ которыми командами былъ въ сраженіяхъ при крѣпостяхъ Самарской и Алексѣевской, откуда, возвратясь въ Казань, употребленъ былъ означеннымъ генераломъ на отправленіе разныхъ секретныхъ и нужныхъ дѣлъ, по тогдашнему возмущенію ему встрѣтившихся: какъ-то при набраніи дворянскаго уланскаго корпуса, а въ мартѣ мѣсяцѣ имъ же былъ посланъ въ раскольничьи селенія на рѣку Иргизъ и въ прилегающія къ Саратову области съ секретнымъ наставленіемъ относительно разсылки въ потребныя мѣста лазутчиковъ и поимки злодѣевъ, для чего съ прописаніемъ высочайшаго повелѣнія даны ему были кредитивы для истребованія откуда слѣдуетъ денегъ или воинскихъ командъ, силою которыхъ нѣсколько не безважныхъ злодѣевъ имъ поймано и отосланы въ секретную комиссію, а равномѣрно сдѣлана диверсія отъ пролитія по рѣкѣ Иргизу злодѣевъ отъ города Уральска на заволгскія провинціи до освобожденія онаго изъ аттаки генераломъ Мансуровымъ; по разореніи же злодѣями Саратова, когда всѣ луговыя поволгскія иностранныя колоніи были расхищаемы Киргизъ-кайсаками, то съ 50-ю человѣками военныхъ людей, данныхъ ему отъ генерала князя Голицына и собранными имъ изъ жителей поселянами, сдѣланъ имъ въ защищеніе тѣхъ колоній кордонъ; Киргизъ-кайсаки, разбившіе колоніи близъ урочища Узеней, догнаты, разбиты, и взятые ими въ плѣнъ колонисты и россійскіе люди, больше тысячи человѣкъ, освобождены, возвращены въ ихъ жилища и отданы съ ихъ скотомъ и имуществомъ въ ихъ вѣдомство съ росписскою. Наконецъ, первое извѣстіе о поимкѣ главнаго злодѣя чрезъ его лазутчиковъ доставлено имъ куда слѣдовало по командѣ, что́ все свидѣтельствуется имѣющимися у него похвальными ордерами генераловъ: Александра Ильича Бибикова, князя Федора Федоровича Щербатова, князя Петра Михайловича Голицына, Павла Дмитріевича Мансурова, Павла Сергѣевича Потемкина и Александра Васильевича Суворова.

II. ДОПОЛНЕНІЯ КЪ ТОМАМЪ I—VI СОЧИНЕНІЙ ДЕРЖАВИНА.

ДОПОЛНЕНІЯ КЪ ТОМАМЪ I—VI СОЧИНЕНІЙ ДЕРЖАВИНА.

КЪ ТОМУ I.

стр.

XXIX. Здѣсь указаны только немногіе примѣры русскихъ иллюстрированныхъ изданій 18-го столѣтія. Къ нимъ можно бы еще прибавить: 1) напечатанный въ 1773 г. *Свѣтъ зримый въ лицахъ* (переводъ Orbis pictus) со 100 большими гравюрами на мѣди; 2) *Образованіе древнихъ народовъ*, Бардона (перев. съ французскаго), Спб. 1795—1796; 3) изданныя Львовымъ въ 1799 г. *Басни Хемницера* съ виньетами Олешина и др.

Мысль Державина приготовить иллюстрированное изданіе своихъ стихотвореній могла развиться отчасти въ слѣдствіе примѣра, поданнаго въ Германіи посмертнымъ изданіемъ сочиненій Рамлера. Оно явилось въ 1800 году въ Берлинѣ, съ предисловіемъ, въ которомъ было между-прочимъ сказано: «Уже за нѣсколько лѣтъ до своей смерти Рамлеръ имѣлъ намѣреніе издать свои поэтическія произведенія съ гравированными картинами, въ 4-ю д. л. Другъ его Роде сдѣлалъ рисунки для гравюръ и виньетокъ. Самъ Рамлеръ уже заказалъ нѣкоторыя изъ нихъ».

1. Помѣщенныя нами въ самомъ началѣ, подъ 1770 годомъ, три пьесы: *Объявленіе любви, Пламидонъ и Всемилъ*, от-

несены самимъ Державинымъ въ *рукописи Анастасевича*[1] къ 1776-му. Тамъ же, при хронологическомъ спискѣ стихотвореній, замѣчено:

Всѣ сіи сочиненія съ 1770 по 1779 г. были весьма неисправно обработаны, и для того нѣкоторыя изъ нихъ послѣ переправлены и напечатаны въ *Спб. Вѣстникѣ*, *Собесѣдникѣ* и др. періодическихъ изданіямъ и на особыхъ листкахъ, а иныя и по сіе время остаются письменными, не вошедшими ни въ которую изъ сихъ частей, и развѣ со временемъ въ послѣдующихъ помѣщены быть могутъ. Съ 1779 по 1795 г. были разбросаны, но первою женою автора собраны и въ 1-й части съ виньетами поднесены императрицѣ Екатеринѣ II.

Тамъ же 4-я пьеса *Нина* отнесена къ 1778 году.

8. *Всемила* является уже и въ сказкахъ Чулкова, М. 1780; именно въ повѣсти о *Гассанѣ Астарханѣ* (III, 97) дочь Скифскаго царя названа Всемилою. У Крылова въ оперѣ *Илья Богатырь* (1807 г.) есть также лицо этого имени.

29. Въ пѣсни *Петру Великому* многіе стихи отзываются явно воспоминаніями изъ чтенія Похвальнаго слова Ломоносова этому государю, напр.

Ко скипетру *рожденны руки*
На трудъ несродный *простиралъ*....
Лучи величества скрывая...
Владыка будучи полсвѣта и т. д.
Былъ въ вѣрѣ твердъ и ей послушенъ,
Пѣвецъ онъ самъ былъ алтарей.

Эти выраженія представляютъ болѣе или менѣе близкія заимствованія изъ означеннаго сочиненія.

44. Идея и самый способъ изложенія ея въ пьесѣ *Модное остроуміе* повидимому заимствованы изъ слѣдующаго мѣста въ сочиненіяхъ д'Агессо (D'Aguesseau, род. 1668, ум. 1751):

[1] Объ этой рукописи, подлинникъ которой послужилъ основаніемъ для *Ключа* Остолопова, я уже говорилъ въ предисловіи къ *Запискамъ* Державина (VI, 408) и извлекъ изъ нея нѣсколько примѣчаній къ тексту Записокъ. При этомъ я называлъ ее, въ ссылкахъ своихъ, *тетрадью 1805 года*. Теперь нахожу удобнѣе означать ее именемъ *Анастасевича* (который переписалъ ее), хотя приводимыя слова принадлежатъ самому Державину. Въ примѣчаніяхъ къ III Тому буду говорить о ней подробнѣе.

Penser peu, parler de tout, ne douter de rien, n'habiter que le dehors de son âme et ne cultiver que la superficie de son esprit: s'exprimer heureusement, avoir un tour d'imagination agréable, une conversation légère et délicate et savoir plaire sans se faire estimer; être né avec le talent équivoque d'une conception prompte et se croire par là au-dessus de la réflexion, voler d'objets en objets sans en approfondir aucun; cueillir rapidement toutes les fleurs et ne donner jamais aux fruits le temps de parvenir à la maturité: c'est une faible peinture de ce qu'il a plu à notre siècle d'honorer du nom d'esprit.

57. Въ числѣ принадлежностей высшаго женскаго воспитанія того времени было умѣнье плести соломенные обои, и этимъ искуствомъ между-прочимъ отличалась Катерина Яковлевна, на что встрѣчаются намеки и въ стихахъ Державина.

70. Въ рки. Анастасевича *Успокоенное невѣріе* отнесено къ 1777 году съ такимъ примѣчаніемъ:

Ода сія сочинена прежде всѣхъ по случаю чтенія авторомъ разныхъ иностранныхъ сочиненій, поколебавшихъ религію; но какъ, вникнувъ въ нихъ, авторъ нашелъ, что они суть не что иное какъ произведенія гордости и тщеславія, то, отринувъ ихъ, рѣшился слѣпо повиноваться боговдохновеннымъ предписаніямъ вѣры.

82. По свидѣтельству графа Хвостова (въ одномъ рукописномъ сборникѣ) стихи *На рожденіе въ Сѣверѣ порфиророднаго отрока* приняты были публикою съ восторгомъ и совершенно затмили оду Майкова на тотъ же случай. Особенно выраженіе «Будь на тронѣ человѣкъ» переходило изъ устъ въ уста и сдѣлалось общеизвѣстнымъ.

92. По поводу стиховъ оды *На смерть князя Мещерскаго*:

Гдѣ пиршествъ раздавались лики,
Надгробные тамъ воютъ клики,

любопытно замѣтить, что два слова, которыми каждый изъ этихъ стиховъ кончается, часто служатъ и Ломоносову рифмами, но только съ тою разницею, что у него имя сущ. *ликъ* большею частью разумѣется въ смыслѣ лица, напр.

Дѣвицъ и юношъ красныхъ лики,
Взносите радостные клики (т. I; ода V, стр. 72).

См. также стр. 96 и 127.

Однакожъ иногда и у Ломоносова *ликъ* въ такихъ случаяхъ означаетъ хоръ:

Кто въ громѣ радостные клики
И огнь отъ многихъ водъ даетъ?
И кто ведетъ въ перунахъ лики? (тамъ же, стр. 120).

Или:

Уже торжественные лики
И радостныхъ героевъ клики (стр. 164).

107. Алексѣя Андреевича Ржевскаго, которому посвящена пьеса *Счастливое семейство*, не слѣдуетъ смѣшивать съ другими двумя Ржевскими, Александромъ и Николаемъ, гвардейскими офицерами, участвовавшими въ событіяхъ возвышенія и царствованія Екатерины II. О послѣднемъ изъ нихъ, по связи съ дѣломъ Хитрово [1], упоминаетъ Дашкова въ своихъ запискахъ.

Поэтому часть примѣчанія къ одѣ *Счастливое семейство* на стр. 794 Тома I и начало стр. 657 Тома VIII (*Жизнь Державина*) подлежатъ исключенію.

114. Въ объясненіи Державина, названномъ *Анекдотъ* и написанномъ въ защиту оды «Властителямъ и судьямъ», императрицѣ особенно понравилось выраженіе: «зеркало красавицѣ не можетъ быть противно» (Ркп. Анастасевича).

119. Насчетъ стиховъ оды *На новый 1781 годъ*:

Отъ должностей въ часы свободны
Пою моихъ я радость дней,

Державинъ замѣчаетъ: «Оговорка, въ опасеніи начальника сдѣланная, дабы онъ не подумалъ, что небрежа о дѣлахъ, авторъ занимается стихотворствомъ» (Ркп. Анаст.).

120. Къ одѣ *На выздоровленіе Мецената*:

Авторъ, по выздоровленіи его (*И. И. Шувалова*) въ семъ году отъ жестокой болѣзни, въ изъявленіе своей радости, написалъ сію оду. Въ то

[1] См. *Сборникъ Истор. Общ.* VII, 290—292. Александра Ржевскаго не должно опять смѣшивать съ Николаемъ, какъ сдѣлано Лонгиновымъ въ *Осмнадцатомъ Вѣкѣ* III, 346.

самое время, когда получилъ извѣстіе о томъ, луна, взошедъ, багрянымъ своимъ свѣтомъ освѣщала воды и нѣкто ѣхалъ по ней въ лодкѣ, а потомъ сдѣлался сильный вѣтеръ, то и снята здѣсь самая живая картина натуры[1] (Ркп. Ан.).

130. Въ первоначальномъ разсказѣ Державина о послѣдствіяхъ поднесенія государынѣ *Фелицы* есть одно мѣсто, заслуживающее вниманія:

Послѣ сего (т. е. послѣ представленія императрицѣ) хотя оказываемо было ему придворными много ласкъ и совѣтовано чрезъ Ив. Ив. Кушелева познакомиться съ Ланскимъ, бывшимъ тогда любимцемъ императрицы, но онъ какъ-то не могъ сблизиться съ симъ вельможею. При всемъ томъ сіе сочиненіе было первою причиною гоненія отъ князя Вяземскаго и прочихъ (Ркп. Анастасевича).

О положеніи княгини Дашковой при изданіи *Собесѣдника* Державинъ тамъ же сообщаетъ слѣдующее:

Въ этомъ журналѣ участвовала императрица своими сочиненіями по поводу напечатанной въ немъ оды *Фелицы*, и тѣ свои сочиненія присылала на просмотрѣніе, въ разсужденіи орфографіи, княгинѣ Дашковой подъ великимъ секретомъ. Но она секретъ свой не удержала, а напротивъ того всякому къ ней пріѣзжавшему объявляла и хвалилась, а паче иностраннымъ посламъ, хвастаясь высочайшею къ ней довѣренностью, что́ и было причиною упадка ея при дворѣ; болѣе же, что не могла она снести шутки императрицы, когда въ учрежденномъ изъ нѣсколькихъ вельможъ обществѣ, называемомъ въ томъ журналѣ *палата съ чутьемъ*, Левъ Александровичъ Нарышкинъ, выступя предъ оное, говорилъ высокопарными и пухлыми словами рѣчь, какими княгиня говорила тогда въ Россійской академіи. Вышедъ изъ собранія, она разругала всѣхъ, гдѣ досталось и самой императрицѣ, что́ въ шуткахъ довелъ до ея свѣдѣнія графъ Ив. Григ. Чернышевъ, и вмѣстѣ съ Нарышкинымъ жаловались на нее государынѣ, отчего и затворились княгинѣ райскія двери; т. е. императрица, поблагодаря ее за трудъ, пожаловала въ награжденіе 25 т. руб. и не велѣла къ себѣ впускать въ назначенный послѣ обѣда часъ для упражненія въ литературѣ. Симъ княгиня много потеряла, ибо она вошла было чрезъ сей журналъ въ великую милость. Когда же императрица не-

[1] Приведемъ и зачеркнутыя самимъ Державинымъ въ этомъ примѣчаніи слова: «Живучи вмѣстѣ на дачѣ кн. Вяземскаго съ Ал. Ив. Васильевымъ, когда получено имъ и княжной Ек. Сер. Урусовой, писательницею также стиховъ и, по родству съ М. М. Херасковымъ, почитательницею сего вельможи»....

рестала свои пьесы присылать въ оный, то онъ упалъ и скоро совсѣмъ кончился (Ркп. Ан.).

131. Къ свѣдѣніямъ о подражаніяхъ *Фелицѣ*, означенныхъ на стр. 795 (т. I), слѣдуетъ прибавить, что въ 1793 г. напечатана въ Петербургѣ драматическая кантата Фогта на русскомъ и нѣмецкомъ языкахъ, подъ заглавіемъ: *Фелица, матерь народовъ* (von Herrn Vogd; die Musik von F. W. Hessler. Слова переводилъ Петръ Челищевъ).

134. Къ стиху: «Къ духамъ въ собранье не въѣзжаешь»:

Екатерина называла мартинистовъ сектою *духовъ*, какъ видно изъ замѣтки Храповицкаго, что получивъ изъ Парижа депешу о прусскомъ королѣ Фридрихѣ Вильгельмѣ, императрица шутила между-прочимъ надъ его «послѣдованіемъ сектѣ духовъ» (*Дневникъ* Храпов., 1787 г. 22 октября, стр. 53).

152. *Надпись къ портрету княгини Е. И. Орловой.* О памятникѣ (изъ чернаго мрамора), сооруженномъ надъ гробницей княгини Орловой въ Лозаннѣ, упоминаетъ и Карамзинъ въ письмѣ изъ этого города (См. его *Соч.*, изд. Смирд., т. II, стр. 301).

По одному изъ примѣчаній къ письмамъ Н. И. Зиновьева (*Р. Арх.* 1870, стр. 937), она была пожалована въ статсъ-дамы 1776 г., а по другому примѣчанію (стр. 949), была супругою графа Г. Г. Орлова еще въ 1772. Ср. кн. Щербатова *О поврежд. нравовъ*, стр. 82.

178. Къ баснѣ *Левъ и Волкъ.* По Сопикову (ч. I, стр. 43), басни Хемницера въ 1778 г. вышли уже во второй разъ; первое же изданіе ихъ напечатано безъ означенія года.

192. Джустиніани умеръ въ 1866 году, въ Петербургѣ. Въ *Москов. Вѣдом.* 1877 г., № 282, мы прочли слѣдующій краткій некрологъ его:

Джіованни Джустиніани, докторъ правъ университета Сапіенца въ Римѣ, родился въ Имолѣ (въ Италіи) въ 1807 году, нѣсколько лѣтъ состоялъ придворнымъ поэтомъ сперва короля Сардинскаго, потомъ короля Оттона Греческаго. Въ 1845 году Джустиніани прибылъ въ С.-Петер-

бургъ, гдѣ занялся преподаваніемъ языковъ латинскаго и италіянскаго. Позже онъ былъ приглашенъ въ качествѣ лектора италіянскаго языка при С.-Петербургскомъ университетѣ.

210. Къ стихотворенію: *Уповающему на свою силу* примѣчаніе Державина:

Преложено въ Петрозаводскѣ въ бытность автора олонецкимъ губернаторомъ по случаю чрезвычайнаго высокомѣрія и угрозъ, ему учиненныхъ генералъ-губернаторомъ Тутолминымъ, съ коимъ онъ и разведенъ и сдѣланъ тамбовскимъ губернаторомъ (Ркп. Ан.).

Эта пьеса въ первый разъ была напечатана безъ подписи въ *Зеркалѣ Свѣта* 1786 (дек. 25) № 52, подъ заглавіемъ: «Ода, извлеченная изъ псалма 146». Здѣсь всего 7 куплетовъ; 8-й явился только въ изданіи соч. Державина 1798. Въ *Зерк. Свѣта* есть нѣсколько варіантовъ.

215. Къ одѣ *На смерть графини Румянцовой*. О причинѣ скорби княгини Дашковой, которой посвящена эта ода, Державинъ говоритъ:

Князь Павелъ Михайловичъ (сынъ ея) женился въ Кіевѣ на Аннѣ Семеновнѣ Алферовой, любезной дѣвицѣ, которую самъ воспитывалъ. Чрезъ свекровь свою она всегда была гонима и наконецъ, незадолго предъ смертію мужа, была имъ вовсе оставлена, когда онъ былъ увезенъ въ Москву и жилъ съ другою (Ркп. Ан.).

222. Къ одѣ *Осень во время осады Очакова*. П. А. Безсоновъ выразилъ было предположеніе, что эта пьеса относится вся не къ князю С. Ф. Голицыну, а къ Потемкину, и что вмѣсто княгини Варвары Вас. Голицыной слѣдуетъ разумѣть Марью Львовну Нарышкину (см. *Пѣсни собранныя Кирѣевскимъ*, вып. X, стр. 238); но послѣ ученый критикъ самъ отступился отъ этой мысли, какъ и отъ другихъ, высказанныхъ имъ въ той же книгѣ относительно значенія нѣкоторыхъ стихотвореній Державина (*Р. Арх.* 1876, кн. I, стр. 128).

223. По поводу романа *Заблужденія отъ любви*, переведеннаго съ французскаго княгинею Голицыной и напечатаннаго въ Тамбовѣ, говорится въ *Дамскомъ журналѣ* 1830 г. (часть XXIX, № 13, стр. 196):

Переводъ сего романа считался однимъ изъ лучшихъ въ тогдашнее время: Державинъ, препровождая экземпляръ онаго Хераскову, какъ свидѣтельствуетъ словесный разсказъ современниковъ, гордился успѣхами своихъ тамбовскихъ литераторовъ. «Нашъ степной Тамбовъ», такъ или почти такъ писалъ нашъ Горацій, «цвѣтетъ и зрѣетъ необыкновенно скоро: у насъ и Талія и Мельпомена, свои Ѳеокриты, свои Сафо, все свое. — Прочтите нашъ новый романъ; да послужитъ онъ многимъ изъ вашихъ указкою и по *выбору* и по *слогу*. Въ столицахъ не всѣ такъ переводятъ» и проч.

Если дѣйствительно Державинъ это писалъ, то значитъ, что онъ отправилъ къ Хераскову романъ княгини Голицыной въ рукописи, такъ какъ эта книга была напечатана только въ 1790 году, когда Державина уже не было въ Тамбовѣ. Словесные разсказы подобнаго содержанія бываютъ обыкновенно не точны.

231. Къ стихотворенію *Побѣдителю*:

Сей 90-й псаломъ переложенъ въ стихи, вскорѣ по взятіи Очакова, въ честь кн. Потемкина и отосланъ къ нему въ 1788 году отъ неизвѣстнаго автора, котораго онъ и послѣ не зналъ. Но когда сіе сочиненіе было въ Москвѣ напечатано, то послѣдній куплетъ сей оды, коимъ она относилась къ Побѣдителю, не напечатанъ по политическимъ тогдашнимъ обстоятельствамъ, что императоръ Павелъ I не благоволилъ къ кн. Потемкину, какъ то извѣстно, что и гробъ его приказано разрушить, и монументъ, Екатериною II повелѣнный, не воздвигнутъ (Ркп. Ан.).

243. Къ одѣ *На Счастіе*, къ заглавію которой, при первомъ ея напечатаніи въ изданіи 1798 г., были прибавлены слова: «Писано на масляницѣ»:

Въ печатномъ изданіи сказано *на масляницѣ*, потому что, описывая разныя проказы того времени, авторъ хотѣлъ скрыть прямое свое намѣреніе, ибо онъ, по притѣсненію нѣкоторыхъ вельможъ находясь тогда отлученнымъ отъ губернаторства тамбовскаго, былъ подъ отвѣтомъ въ московскомъ сенатѣ, то въ свое утѣшеніе и забаву хотѣлъ посмѣяться ироническимъ слогомъ надъ всѣмъ тѣмъ, что дѣлается въ семъ развратномъ и непостоянномъ мірѣ (Ркп. Ан.).

244. Біографъ Крылова Плетневъ замѣчаетъ:

Въ числѣ мелкихъ стихотвореній Крылова за 1793 годъ, одно напечатано подъ заглавіемъ: *Къ Счастью*. Оно явно показываетъ, что мо-

лодой авторъ испытывалъ силы свои и въ подражаніи первому лирику Екатерининскаго вѣка. Сравнивъ эти стихи съ извѣстною одою Державина: *На Счастіе*, сочиненною въ 1789 году, нельзя не чувствовать этого. Въ начальной строфѣ и въ окончательной Крыловъ повторяетъ мысли образца своего, даже удерживаетъ отчасти и форму его, какъ напримѣръ въ послѣдней:

Послушай, я не кинусь въ слезы:
Мнѣ шутка всѣ твои угрозы.
Что я стараюсь пріобрѣсть,
То не въ твоихъ рукахъ хранится;
А чѣмъ не можешь подѣлиться,
Того не можешь и унесть.

Между тѣмъ сколько разности въ цѣломъ! Державинъ исполненъ лирическаго движенія и картинъ, а подражатель остается при однихъ правоучительныхъ, холодныхъ стихахъ, хотя и не лишенныхъ ѣдкости сатиры (*Полное собраніе сочиненій И. Крылова*, т. I, стр. XXXII).

246. Къ стиху оды *На Счастіе*:

И цѣлый свѣтъ сталъ бригадиръ:

Въ новый годъ императрица производила обыкновенно въ бригадиры, съ увольненіемъ отъ службы, по три капитана изъ всѣхъ трехъ пѣхотныхъ гвардейскихъ полковъ: преображенскаго, семеновскаго и измайловскаго, и трехъ ротмистровъ конной гвардіи. Эти ежегодно выпускаемые изъ гвардіи 12 бригадировъ считали себя совершенно довольными доставляемымъ имъ почетомъ и обыкновенно поселялись въ Москвѣ, гдѣ ихъ называли дюжинными по числу произведенныхъ (Примѣч. въ Зап. Дмитріева; *Взглядъ на мою жизнь*, стр. 286).

249. Къ стихамъ той же оды:

Витійствуютъ ораторы въ школахъ;
На пышныхъ карточныхъ престолахъ
Сидятъ мишурные цари.

Подъ мишурными царями здѣсь надобно разумѣть въ особенности Тутолмина и Гудовича, съ которыми Державинъ, во время своего губернаторства въ Петрозаводскѣ и въ Тамбовѣ, имѣлъ непріятности. «Т. И. Тутолминъ былъ самый пышный генералъ-губернаторъ»... (См. *Русск. Архивъ* 1868, стр. 1419, изъ записокъ Брокера). Что касается перваго изъ выписанныхъ трехъ стиховъ, то свое-

образное слово *урани* подало поводъ къ забавному недоразумѣнію. Въ 1804 году сталъ выходить въ Калугѣ ежемѣсячный журналъ *Уранія* съ эпиграфомъ:

Витійствуютъ *Ураньи* въ школахъ!

268. Къ первоначальной редакціи пьесы *Истинное счастіе*, въ которой были стихи (см. тамъ варіантъ):

И не возстанутъ ужъ на судъ,
И не воскреснутъ нечестивы.

Кажется, правильнѣе бы сказать, по смыслу и по религіи, что не устоятъ грѣшники на судѣ, нежели *не возстанутъ на судъ*, ибо всѣ будутъ судиться; но какъ у насъ такъ напечатано, то я не смѣлъ перемѣнить онаго. Впрочемъ должно примѣтить, что во всѣхъ почти переложенныхъ псалмахъ авторъ держался силы, сколько можно, боговдохновеннаго пророка, соображаясь съ псалтирью, *Мендельсономъ* на нѣмецкій языкъ переведенною, ибо сей авторъ зналъ совершенно какъ нѣмецкій, такъ и еврейскій языки (какъ природный) и былъ славенъ какъ ученостью своей, такъ и философіею: то и не могъ кажется никто больше подходить къ псалтыри, какъ онъ (Ркп. Ан.).

276. Къ строфѣ *Изображенія Фелицы*, начинающейся стихами:

Припомни, чтобъ она вѣщала
Безчисленнымъ своимъ ордамъ.

Есть анекдотъ, что сихъ народовъ депутаты просили императрицу не давать имъ другихъ законовъ, а дать оные злымъ своимъ Россіянамъ, кои ихъ обижаютъ (Примѣч. Ан.).

292. Въ примѣчаніи 41, вмѣсто словъ: «Екатерина, раздраженная поступками Густава III, велѣла отправить Вахтмейстера въ Калугу», должно читать: «Екатерина, увидѣвъ, что изъ Москвы плѣнные Шведы сообщаютъ Густаву III вредныя для Россіи извѣстія, велѣла» и т. д.

315. Идея и цѣль оды *На коварство французскаго возмущенія* такъ объяснена Державинымъ въ ркп. Анастасевича:

Такъ какъ всякая несправедливость сильнымъ образомъ, какъ бы какая болѣзнь, даже физически поражала автора, то, читая древнюю и новую исторію и упражняясь самъ въ дѣлахъ, видѣлъ какимъ образомъ коварство сильныхъ людей закрываетъ свои ухищренія, выдаетъ самыя гнусныя дѣянія за добродѣтельныя, — исполненъ былъ горячими чув-

ствованіями противъ того и также противъ деспотизма: то долгое время собиралъ мысли къ объясненію подобныхъ дѣлъ. Наконецъ написалъ сію оду по отлученіи его отъ тамбовскаго губернаторства, въ Петербургѣ. Но какъ нельзя было ее тогда сдѣлать извѣстною, дабы не подать никакого подозрѣнія правительству, что тутъ противъ него было писано, то и скрывалъ ее до 1790 года. А какъ тогда открылась французская революція и можно было противъ тиранства и коварства ихъ говорить, то и сдѣлалъ ее извѣстною, съ осторожностію однако тою, что въ 28-й строфѣ употребилъ мысли Тацита о свободѣ мыслить, отнеся оное къ славѣ и милосердію предержащей тогда власти, а притомъ перемѣня въ 5-мъ куплетѣ рѣчи: вмѣсто «любить прельстило *ложну*», сказалъ: «*злую* славу», а вмѣсто «подъ игомъ *рабску жизнь*» сказалъ: «жизнь безначальную въ спокойство», и приготовясь отвѣчать; еслибъ спросили, что́ онъ разумѣлъ подъ *равенствомъ свободы?* то бы онъ сослался на наказъ императрицы, данный комиссіи проекта новаго уложенія, гдѣ сказано, что о ней иначе разумѣть нельзя, какъ только въ томъ, что исполняются законы, а именно: 1) въ правосудіи всякому лицу, а 2) въ хотѣніи того, что закону не противно. Выдалъ оную уже въ 1790 году, надписавъ на поднесенномъ государынѣ спискѣ: «Ода на коварство или на ухищренныя въ Европѣ возмущенія, обращенныя къ славѣ князя Дм. Мих. Пожарскаго», яко укротителя междоусобія и утвердителя монаршей власти. Авторъ не могъ узнать, подлинно, какъ приняла сіе сочиненіе императрица, хотя И. А. Зубовъ и сказывалъ, что она его хвалила. Сіе ей дѣлаетъ великую честь, болѣе нежели всѣ похвалы, приписываемыя ей авторомъ.

336. Разсказъ о выходкахъ Эмина противъ оды *На взятіе Измаила*, дополняется въ ркп. Ан. слѣдующими подробностями:

Этимъ казалось доволенъ былъ и Зубовъ, а потому авторъ снесъ сіи насмѣшки безъ показанія малѣйшаго неудовольствія, что́ Эмину было досадно. А для того и написалъ онъ критику, которую въ присутствіи фаворита въ Царскомъ Селѣ читалъ автору и сильно убѣждалъ его возразить ему; но онъ съ холодностью отвѣчалъ, что онъ ничѣмъ другимъ неосновательность его мнѣній доказывать не будетъ, какъ тѣмъ чтобъ позволилъ онъ ему напечатать его критику, то и разсудитъ публика, чье сочиненіе достойно будетъ болѣе ея уваженія. Эминъ разсердился, выдернулъ изъ себя клокъ волосъ, однако критики не напечаталъ. Авторъ думаетъ, что это было чье-нибудь намѣреніе взбѣсить его и сдѣлать смѣшнымъ, какъ прежде бывало съ старинными стихотворцами, когда ихъ бояре зазовутъ, напоятъ и, напустя кого на нихъ, взбѣсятъ, а они подерутся. Такіе вздоры презирать должно.

366. Къ 4-й строфѣ оды *Любителю художествъ*:

Ея бѣлорумяны персты
По звучнымъ бѣгаютъ струнамъ.

4-й куплетъ относится къ Сафѣ и изображаетъ лицо, характеръ и дарованія первой жены автора (Ркп. Ан.).

Ср. у Ломоносова *Разговоръ съ Анакреонтомъ*:

Я бѣгать сталъ перстами
По тоненькимъ струнамъ (Смирд. изд. 1, 207).

396. Къ стиху: *Громъ побѣды раздавайся*, въ *Описаніи Потемкинскаго праздника*. Пьеса Жуковскаго на взятіе Варшавы начинается стихомъ: «Раздавайся громъ побѣды». По этому поводу онъ писалъ къ Дмитріеву въ октябрѣ 1831 г.: «Я слышалъ эти слова, глядя на Екатерину, и они, можно сказать, были выраженіемъ всего ея вѣка; сладостно было повторить ихъ въ обстоятельствахъ, достойныхъ временъ Екатерины». Жуковскій, 8-ми лѣтъ отъ роду, видѣлъ Екатерину на Потемкинскомъ праздникѣ (*Р. Архивъ* 1866, стр. 1635).

401. Строфу 2-ую стихотворенія въ описаніи Потемкинскаго праздника ср. со 2-ою же строфою *Первой пѣсни Пиндара Пиѳической* въ Томѣ II, стр. 332.

415. Къ стихамъ, сказаннымъ о Потемкинѣ:

То рядитъ щеголей въ ботины,
Любезныхъ дамъ въ прелестну шаль.

Въ запискахъ г-жи Виже-Лебренъ разсказанъ случай, которымъ такъ объясняется послѣдній стихъ:

Потемкинъ расточалъ передъ г-жею де-Виттъ самыя изысканныя любезности. Однажды, желая подарить ей кашемировую шаль безумно высокой цѣны, онъ далъ праздникъ, на которомъ было до 200 дамъ, а послѣ обѣда устроилъ лотерею, но такъ, что каждой досталось по шали, а лучшая изъ шалей выпала на долю самой прекрасной изъ дамъ (*Древняя и Новая Россія* 1876 г., № 10, стр. 193).

428. Къ одѣ *Памятникъ герою*. По поводу перемѣны, происшедшей позднѣе въ отношеніяхъ его къ Репнину, Державинъ при этой одѣ восклицаетъ: «Урокъ для любящихъ справедливость авторовъ, что надобно только по смерти воспѣвать похвалы!» (Ркп. Ан.).

Первое отдѣльное изданіе *Памятника герою* вышло уже въ 1791 г., въ томъ же форматѣ (4°), какъ и напечатанное въ 1792, и также съ буквами Р. R. Вслѣдъ за подлинникомъ тутъ помѣщены въ прозѣ переводы французскій и нѣмецкій. Въ 1791 году ода издана еще разъ съ другимъ французскимъ переводомъ, который идетъ по страницамъ рядомъ съ подлинными строфами.

Державинъ въ своихъ *Объясненіяхъ* говоритъ, что такъ какъ Рениниъ былъ усерднымъ масономъ, то ода въ честь его была особенно хорошо принята послѣдователями этой секты, которыхъ множество находилось въ Москвѣ, переведена на всѣ европейскіе языки и напечатана разноцвѣтными чернилами «въ досаду князю Потемкину, котораго многіе не любили». Извѣстный М. Н. Муравьевъ, написавъ о Рениниѣ замѣтку самаго хвалебнаго содержанія, кончаетъ ее словами: «Таковъ былъ бы Аристидъ, еслибы онъ родился въ Россіи» (*Полное собраніе сочиненій Муравьева* III, 224).

436. Ода *Ко второму сосѣду*. Въ тетради 1805 года Державинъ говоритъ:

Поелику Гарновскій высокомѣрный былъ человѣкъ, то, затѣвая весьма великолѣпное и несоразмѣрное силамъ его зданіе, ласкался, что продастъ оное въ казну для житья котораго-либо принца или принцессы нашихъ. Между тѣмъ, бывъ у кн. Потемкина переводителемъ изъ Петербурга въ армію экстраординарной суммы и управителемъ его домовъ, изъ коихъ Таврическій тогда лишь только отстроился, то по смерти князя изъ онаго не только многія вещи, но и самые матеріалы перевозилъ онъ по Фонтанкѣ на баркахъ въ сей собственный свой строившійся домъ, что примѣтя, наслѣдники чрезъ полицейскихъ служителей перехватывали, и бывали отъ сего нерѣдко крикъ и споры, а притомъ же какъ взводилъ подлѣ авторова низменнаго деревяннаго домика превысокую стѣну, и, хотя сдѣлать на ней фонтаны и зимній садъ, который навѣсивъ на тотъ его домикъ, отнять тѣмъ самымъ у него свѣтъ: то все сіе въ совокупности и подало поводъ къ сочиненію сей оды и предсказыванію могущаго съ нимъ случиться, что исполнилось въ царствованіе Павла. Домъ превращенъ въ конюшни конной гвардіи, и самъ онъ сидѣлъ запертъ въ темницѣ за подозрѣваемое похищеніе тѣхъ экстраординарныхъ суммъ. Когда же по кончинѣ Павла нынѣшнимъ государемъ освобожденъ, то и по случаю

требованія партикулярныхъ долговъ былъ утѣсненъ, что не позволено было продавать ему мызы *Краснаго Кабачка* на расплату долговъ его. Авторъ, будучи тогда министромъ юстиціи, ему въ томъ помогъ. Вотъ живое доказательство, какіе время дѣлаетъ обороты. Въ благополучное свое время онъ едва съ презрѣніемъ взглядывалъ на автора, а тутъ безъ памяти былъ радъ, когда допущенъ былъ къ нему[1].

По случаю дерзкой просьбы, съ которою сей Гарновскій обратился къ императрицѣ о пожалованіи ему суммы на достройку его дома, авторъ сказалъ эпиграмму, всѣмъ извѣстную (См. III, 484: *Челобитная о достройкѣ дома*).

454. Письмо Попова о послѣднихъ дняхъ Потемкина см. въ *Русскомъ Архивѣ* 1878 г., № 1. Тамъ же послѣднее письмо самого Потемкина. Подробныя свѣдѣнія о могилѣ его послѣ сообщенныхъ г. Шугуровымъ (см. наше изданіе IV, 776) помѣщены въ *Древней и Новой Россіи* 1878, № 9, стр. 80—81.

473. Къ стиху: «Два лепта покрываютъ очи». Бывшій адъютантъ князя Репнина, покойный Лубяновскій, въ запискахъ своихъ разсказываетъ:

Казакъ изъ конвойныхъ первый сказалъ, что князь отходитъ, и закрыть бы глаза ему; искали по карманамъ имперіала; тотъ же казакъ подалъ мѣдный пятакъ, которымъ и сомкнули глаза покойному (*Русскій Архивъ* 1872, стр. 106).

480. Отвѣтъ Потемкина на письмо, при которомъ императрица послала ему лавровый вѣнокъ, см. въ *Русск. Арх.* 1878, стр. 20.

524. Къ стихотворенію *Колесница*.

Сія пьеса начата была еще 1793 г. тотчасъ послѣ несчастной кончины Людовика XVI, по плану, сдѣланному авторомъ сообща съ П. А. Львовымъ; но только были написаны первые два куплета, и за встрѣтившимися дѣлами оставлено, ибо авторъ никогда для поэзіи не употреблялъ время, когда дѣла у него другія по должности были, и это всегда его было правило, которое онъ тщательно сохранялъ. Когда же въ 1804 году получена вѣсть о насильственной кончинѣ бурбонскаго принца д'Ан-

[1] Примѣч. Анастасевича: «27 августа (1816 г.) писалъ Евгеній, что это Державинъ по досадѣ сосѣдской писалъ, и для чести его надобно убавить яркость цвѣтовъ сей картины. Полковникъ Гарновскій можетъ-быть и живился отъ Таврическаго дворца, но былъ бы богаче и Потемкина по наслѣдству милэди Кингстонъ, у коей былъ фаворитомъ, если бы не прожилъ блудно. Французская пословица: Ce qui vient par la flûte s'en va par le tambour».

гіеня (d'Enghien)[1], то авторъ вспомнилъ объ этой одѣ, будучи уже въ отставкѣ, окончилъ оную и, напечатавъ, доставилъ чрезъ пріятелей императору. Какъ онъ принялъ ее, неизвѣстно, но вдовствующая императрица Марія Феодоровна въ случившемся послѣ того собраніи во дворцѣ оказала свое удовольствіе. Но, несмотря на все сіе, непріятели автора, какъ слышно было по городу, не оставили толковать оду въ худую сторону, обращая оную противъ нашего министерства въ сатиру, и сказываютъ, будто сдѣланы были примѣчанія, но объ этомъ достовѣрно сказать нельзя, правда ли это было, или нѣтъ[2] (Ркп. Ан.).

Выписавъ потомъ примѣчаніе, съ которымъ ода была напечатана и которое приведено нами Т. I, стр. 530[3], Державинъ прибавляетъ: «Симъ авторъ далъ почувствовать, что напрасно у насъ слѣдуютъ во всемъ Французамъ». Противъ этого мѣста Анастасевичъ приписалъ съ боку: «Хотѣлъ дать почувствовать, будто онъ разумѣлъ только о Франціи».

527. Въ параллель къ описанію коней въ *Колесницѣ* Державина можно привести прекрасные стихи Ломоносова:

Крутитъ главой, звучитъ браздами
И топчетъ бурными ногами,
Прекрасной всадницей гордясь (Ода 10. *Соч. Лом.* I, 112).

598. Въ первоначальныхъ своихъ комментаріяхъ Державинъ такъ объясняетъ поводъ къ сочиненію стиховъ *Къ лирѣ*, посвященныхъ Пл. Ал. Зубову:

Писано въ 1795 году въ день его именинъ по случаю тому, что какъ поднесены были авторомъ всѣ его сочиненія въ томъ году императрицѣ, въ коихъ находились похвалы прочимъ вельможамъ и его брату Валерьяну Александровичу, то нельзя было и ему не сдѣлать сей чести.

[1] Замѣтка Анастасевича къ этимъ строкамъ: «24 сентября 1816 г. графъ Ст. О. Ильинскій сказывалъ мнѣ, что Наполеонъ принесъ сію жертву въ залогъ, что никогда не примирится съ Бурбонами, какъ сего опасались его помощники».

[2] Примѣч. Ан. на поляхъ: «правда».

[3] Т. е. «Не было бъ удивительно, еслибъ несчастіе Франціи произошло отъ софистовъ или суемудрыхъ писателей, а также отъ поступокъ злобнаго государя, но когда просвѣщенъ былъ народъ истиннымъ просвѣщеніемъ, а правительство было кроткое, то загадка сія принадлежитъ къ разрѣшенію глубокомысленныхъ политиковъ».

Въ ней изображаются личныя его свойства, что любилъ музыку, былъ не корыстолюбивъ, чувствителенъ, нѣженъ и, упражняясь въ литературѣ, слылъ въ семьѣ своей философомъ, а подъ именемъ Аристона то же разумѣлось, что Платонъ. Императрица, такъ сказать, его воспитывала и внушала ему свои правила и охоту къ славѣ, совѣтуя переводить Плутархову исторію о славныхъ мужахъ, которую онъ подъ ея надзираніемъ и переводилъ (Ркп. Ан. Противъ словъ: «не корыстолюбивъ» прим: «Напротивъ»).

614. Къ примѣчанію (4) о статуѣ фельдмаршала Румянцова. Эта статуя стояла сперва у Завадовскаго въ Ляличахъ (Екатеринодарѣ), но потомъ была увезена оттуда и теперь находится въ Глуховѣ (*Русск. Архивъ* 1868, стр. 1075).

620. По поводу словъ, будто бы сказанныхъ Петромъ Великимъ при видѣ памятника Ришельйё, Карамзинъ въ *Письмахъ русскаго путешественника* говоритъ:

Не вѣрю этому анекдоту: или государь нашъ не зналъ всѣхъ злодѣйствъ кардинала, хитраго министра, но свирѣпаго человѣка, врага непримиримаго, хвастливаго покровителя наукъ, но завистника и гонителя великихъ дарованій (*Соч. Карамзина*, изд. Смирд. II, 571).

622. Къ одѣ *Вельможа*. Въ письмѣ отъ 6 декабря 1794 года Бантышъ-Каменскій извѣщалъ Куракина: «Появилось еще здѣсь ѣдкое сочиненіе *Вельможа*. Всѣ цѣлятъ на Державина, но онъ отпирается» (*Русск. Архивъ* 1876, стр. 400).

627. Относительно стиха о Чупятовѣ графъ Хвостовъ въ одномъ письмѣ къ своему родственнику А. С. Хвостову (отъ 29 января 1813 г.) говорилъ:

Я увѣренъ, что стихъ на Чупятова во всѣхъ городахъ Росс. имперіи приписанъ былъ особливому лицу. Авторъ же или ни на кого не мѣтилъ, или мѣтилъ на одного (Рукописи графа Хвостова, принадлежащія М. И. Семевскому, тетр. 21, № 12).

Въ *Русскомъ Архивѣ* 1873 года (стр. 1672 — 1685) Л. Н. Майковъ сообщилъ нѣсколько новыхъ, любопытныхъ свѣдѣній о Чупятовѣ по письмамъ его, найденнымъ въ одномъ старинномъ рукописномъ сборникѣ. Эти письма касаются его неудачнаго, много лѣтъ продолжавшагося сватовства, которое отвлекло его отъ обычной дѣятельности и тѣмъ разстроило его коммерческія дѣла. Вотъ что побудило

Чупятова объявить себя банкротомъ и притвориться дурачкомъ. Г. Майковъ воспользовался также разсказомъ, напечатаннымъ въ *Сѣверной Пчелѣ* 1860 г. (№ 51), что однажды, когда императрица была въ одномъ изъ московскихъ соборовъ, вдругъ протѣснился впередъ Чупятовъ разукрашенный лентами и звѣздами. Государыня спросила главнокомандующаго, кто это, и услышавъ, что это такой-то, помѣшанный, сказала: «Почему онъ у васъ на свободѣ? Для подобныхъ людей мѣсто въ заведеніи».

Что касается приведеннаго мною свидѣтельства С. Н. Глинки (см. *Соч. Держ.* IV, 777), что онъ видѣлъ Чупятова, въ 1794—95 годахъ, въ первомъ кадетскомъ корпусѣ, то въ *Биржевыхъ Вѣдомостяхъ* 1873 г. (№ 272) нѣкто П—въ набрасываетъ сомнѣніе на это свѣдѣніе, такъ какъ онъ въ концѣ 1850-хъ годовъ видѣлъ на Смоленскомъ кладбищѣ могилу Чупятова съ такою на плитѣ надписью: «Подъ камнемъ симъ покоится ржевскій купецъ Василій Анисимовичъ Чупятовъ, подъ названіемъ принцъ Марокскій, въ семъ лестномъ званіи странствовалъ 27 лѣтъ и на 64-мъ году жизни своей *скончался 1792 года сентября 16 дня*».

631. Къ примѣчанію о Косогоровѣ (по поводу стиховъ: «А тамъ вдова стоитъ въ сѣняхъ» и т. д.). Покойный М. Н. Лонгиновъ, незадолго передъ своею смертью, показывалъ мнѣ какой-то рукописный сборникъ, въ которомъ находилось между прочимъ завѣщаніе Косогорова женѣ, писанное лѣтомъ 1778 года. Въ немъ упомянуто, что никто не хотѣлъ быть его секундантомъ и что единственнымъ честнымъ человѣкомъ въ его несчастіи показалъ себя библіотекарь императрицы В. П. Петровъ.

633. Къ 21-й строфѣ оды *Вельможа*. Покойный Плетневъ разсказывалъ мнѣ, что когда онъ, при преподаваніи русской литературы въ Бозѣ почившему императору Александру Николаевичу, читалъ съ нимъ Державина, то молодой великій князь всегда восхищался этой строфой и особенно послѣдними ея стихами:

Вельможи! славы, торжества
Иныхъ вамъ нѣтъ, какъ быть правдивымъ,
Какъ блюсть народъ, царя любить,
О благѣ общемъ ихъ стараться,
Змѣей предъ тронномъ не сгибаться,
Стоять — и правду говорить.

636. Ода Державина *На взятіе Варшавы* не была простымъ стихотвореніемъ *на случай*, а восторженнымъ національнымъ гимномъ по поводу событія первѣйшей исторической важности. Отсюда, въ этомъ стихотвореніи Суворовъ является богатыремъ и изображается яркими красками народной поэзіи (Де-Пуле въ статьѣ: «Послѣдній король польскій въ Гроднѣ», см. *Осмнадцатый Вѣкъ*, кн. IV, Москва 1869. Стр. 97).

701. Ода *На кончину благотворителя* написана на смерть Бецкаго, которому авторъ совсѣмъ знакомъ не былъ и не въѣзжалъ къ нему въ домъ. Она прежде распространилась письменная при слѣдующемъ эпиграфѣ изъ Сираха, гл. 14, ст. 13—17: «Прежде неже умреши ты, добро твори другу... и освяти душу твою: яко нѣсть во адѣ взыскати сладости». Отдана Пл. Ал. Зубову, чѣмъ авторъ тонкимъ и косвеннымъ образомъ сему любимцу императрицы совѣтовалъ быть благотворительнѣе и менѣе заниматься военною славою, ибо тогда въ Персіи начиналась война; но онъ, по обыкновенію своему, не далъ ему никакого отзыва, хотя всякій день съ нимъ видѣлся. По зять Бецкаго г. Рибасъ благодарилъ автора. Въ 8-мъ куплетѣ подъ образомъ Фаэтона разумѣлъ авторъ кн. Потемкина, питавшаго въ императрицѣ безпрестанно военное славолюбіе, а въ 10-й сравнивается его жизнь съ жизнью Бецкаго (Ркп. Ан.).

735. Къ стихамъ:

Киргизцы, нѣмчики, моголы
Салму и соусы ѣдятъ.

Всѣ пріѣзжавшіе въ Петербургъ знатные иностранцы были угощаемы Нарышкинымъ и кушанье приготовлялось по вкусу каждаго, т. е. для татаръ салма, для французовъ и нѣмцевъ соусы и т. п. (Ркп. Ан.).

747. Въ день торжества крещенія великаго князя Николая Павловича за обѣденнымъ столомъ во дворцѣ играла музыка Сарти на пѣснь Державина; знаменитый въ то время арфистъ Кордонъ аккомпанировалъ на арфѣ (Ркп. Ан.).

770. Къ стиху оды *Афинейскому витязю*:

Дьяки, взявъ шапку, выходили.

10-я строфа изображаетъ того времени сенатъ и сенаторовъ твердыхъ и благородныхъ истиною, въ числѣ коихъ и братъ Орлова графъ Федоръ Григорьевичъ былъ прокуроромъ. Хотя тогда бояре какъ человѣки также хотѣли иногда помогать другъ другу, но оберъ-секретари, взявъ шапку, выходили съ поклономъ изъ присутствія, не подписавъ несправедливаго приговора. Будучи въ чрезвычайной силѣ, Орловы однакожъ никогда не вмѣшивались въ непринадлежавшія до нихъ дѣла. Съ сего куплета начинается тонкая критика или иронія на послѣдніе дни правленія императрицы, когда она отъ старости уже ослабла.

Извѣстно, что императрица Екатерина хотѣла выйти замужъ за графа Григорія Григорьевича Орлова. На то уже и согласны были всѣ почти чины; но графы Панинъ и Воронцовъ удержали, и императрица, хотя сперва и дурно приняла это, но послѣ съ уваженіемъ съ ними обходилась, и Орловы ничего не хотѣли или не могли сдѣлать. Но въ послѣднее время императрица не такова уже была и не могла сносить таковыхъ истинъ (Ркп. Ан.).

797. Упомянутый здѣсь, въ примѣчаніи къ одѣ *На Счастье* Бланкенгагель былъ тульскій помѣщикъ, отставной генералъ-майоръ (*Вѣстн. Европы* 1866, № 1, стр. 203).

КЪ ТОМУ II.

стр.

1. Къ одѣ *Безсмертіе души.*

Первые два куплета написаны 1783[1] по причинѣ тогдашнихъ непріятностей стихотворца; продолженіе оной оставлено, а кончена она уже въ исходѣ 1796 г. во время императора Павла. Сказанные однако два куплета введены въ эпиграфъ 1784 г. въ рѣчи о безсмертіи души г. Панова[2], бывшаго въ Вятской губерніи губернскимъ прокуроромъ, говоренной имъ въ масонской ложѣ. По дидактическому распространенію до-

[1] Въ *Объясненіяхъ* они отнесены къ 1785 г.
[2] Попова? *Прим.* Анастасевича.

казательствъ, авторъ самъ почитаетъ эту оду не столь сильною, какъ бы ему желалось, по сравненію съ его же одою Богъ (Рки. Ан.).

Предположеніе о томъ, что въ этой одѣ Державинъ подражалъ Анастасію Братановскому въ его рѣчи на погребеніе Бецкаго см. въ *Исторіи русской словесности* А. Галахова, т. I, стр. 519, и въ *Исторіи Россійской академіи* М. Сухомлинова (Вып. I, *Сборн. Отд. рус. яз. и сл.*, т. XI, стр. 246—249).

Увлекательное слово проповѣдника, говоритъ М. И. Сухомлиновъ, тѣмъ скорѣе могло подѣйствовать на воспріимчивое чувство поэта, что имъ не разъ приходилось быть свидѣтелями однихъ и тѣхъ же событій и говорить о тѣхъ же самыхъ предметахъ. Впрочемъ сходство между проповѣдями Анастасія и одами Державина, представляющееся довольно близкимъ при первомъ впечатлѣніи, значительно сглаживается при сравненіи какъ подробностей, такъ и основныхъ мыслей, на которыхъ построены доказательства у того и у другого писателя.

7. Замѣчанія духовнаго цензора потребовавшаго нѣкоторыхъ измѣненій въ одѣ *Безсмертіе души*, подало Державину поводъ къ слѣдующей выходкѣ, оставшейся въ его бумагахъ:

Когда Святымъ Духомъ всякая душа живится чистотою, возвышается, свѣтлѣется Троическимъ единствомъ священнотайнѣ; когда человѣкъ — вселенной владыка, когда онъ Богъ и сынъ Вышняго; то я принужденъ цензору сказать:

Не убѣжденъ умомъ,
Святый отецъ, твоимъ подъ клобукомъ;
А отъ того ль, что тотъ клобукъ мѣшаетъ
Да умъ горѣ твой возлетаетъ
И зритъ поэзіи полетъ,
Въ которомъ смыслѣ духъ и чей она беретъ, —
Того не знаю.
А знаю я лишь то, что я невѣжду оставляю,
У коего въ мозгу
Отъ свѣтозарной Единицы [1]
Нѣтъ, вижу я, частицы;
А ежели и есть, — утоплена въ дрязгу.

[1] См. въ строфѣ 2-й стихи 5 и 7.

48. Относительно замѣчаній по поводу стиховъ Державина:

За слова меня пусть гложетъ
За дѣла старикъ чтитъ,

князь Вяземскій въ письмѣ отъ 19 ноября 1852 года изъ Дрездена, говорилъ П. А. Плетневу:

Я увѣренъ, что тутъ (т. е. въ письмахъ Жуковскаго) найдется много добрыхъ дѣлъ его намъ неизвѣстныхъ, и что многія письма къ несчастнымъ, обращавшимся къ нему, также *суть дѣла его*. А знаете ли, что эти слова Пушкина только относительно, односторонно справедливы и нисколько не опровергаютъ стиховъ Державина? Дурной стихъ поэта не есть еще дурное дѣло. Стихи:

И словомъ хочетъ тотъ арбуза,
А тотъ соленыхъ огурцовъ,

не наводятъ ни малѣйшей тѣни на характеръ и нравственность Державина, но между тѣмъ кидаются въ глаза пятномъ въ стихотвореніи, въ которомъ они неумѣстны. Сатирикъ или критикъ въ полномъ правѣ осудить ихъ, обвиняя поэта, а не человѣка. Впрочемъ, если Пушкинъ имѣлъ въ виду предыдущіе два стиха и слѣдующіе къ нимъ относитъ какъ оправданіе, которымъ очищаетъ себя Державинъ, то дѣло другое. Но въ такомъ случаѣ нужно бы объяснить, оговорить это мнѣніе, которое, сколько помнится мнѣ, у Гоголя и у васъ слишкомъ безусловно. Впрочемъ, и то сказать, гдѣ найти опредѣленіе, сужденіе со всѣхъ сторонъ безошибочное и безспорное? Всякая человѣческая истина, всякое здравое мнѣніе имѣетъ, какъ Ахиллесъ, свою не застрахованную пятку, въ которую уязвить ихъ можно.

65. Къ пьесѣ *Возвращеніе весны:*

Державинъ, о мелкомъ волненіи рѣкъ при солнечныхъ лучахъ сказалъ: «Чешуятся рѣки златомъ».

Онъ первый примыслилъ и употребилъ глаголъ сей, толь прилично изображающій взволнованную вѣтеркомъ поверхность. Подобная новость въ языкѣ или, правильнѣе, въ словесности есть конечно счастливое вдохновеніе таланта (Шишковъ, *Разсужденіе о старомъ и новомъ слогѣ* въ собраніи его сочиненій, т. II Спб. 1824. Стр. 27).

71. Переводчикъ Анакреона Александръ Николаевичъ Баженовъ умеръ въ 1867 году (см. *Русскій Архивъ* 1869, стр. 1986). Въ числѣ источниковъ анакреонтическихъ одъ Д-на надо имѣть

въ виду Рамлера Lyrische Blumenlese. Заглавія и изданія нѣмецкихъ пѣснотворцевъ см. у Эшенбурга стр. 217 (Мейнерсъ, *Главное начертаніе теоріи и исторіи изящныхъ наукъ*, переводъ Сохацкаго. М. 1803).

82. Къ пьесѣ *Праздникъ воспитанницъ дѣвичьяго монастыря.* Объ императрицѣ Маріи Ѳеодоровнѣ см. еще: статью въ *Современникѣ* 1836, т. I, стр. 4; Уварова A la mémoire de l'impératrice Marie. St.-Pétersbourg 1828; — Schnitzler. Marie Féodorowna, née princesse de Würtemberg, Montbéliard. Halle 1865; — Raumer. Historisches Taschenbuch 1867: Kaiser Paul vor und nach seiner Thronbesteigung.

104. По первоначальному объясненію Державина, посланіе *Капнисту* (1797 г.) написано по случаю желанія этого послѣдняго удалиться въ чужіе края, о чемъ упоминается въ 4-й строфѣ (Ркп. Ан.).

126. Къ примѣчанію подъ пьесой *Соловей во снѣ.* Ломоносовъ, въ § 173 своей *Риторики*, разсуждая о значеніи въ рѣчи разныхъ звуковъ, причисляетъ плавное *р* къ разряду тѣхъ буквъ, которыя «имѣютъ произношеніе звонкое и стремительное; для того могутъ спомоществовать къ лучшему представленію вещей и дѣйствій сильныхъ, великихъ, громкихъ, страшныхъ и великолѣпныхъ» (*Соч. Ломоносова*, изд. Смирд., III, стр. 598). Въ *Ромео и Юліи* Шекспира (дѣйствіе III, сцена 4) эта буква названа собачьей (см. *Соч. Шекспира* въ переводѣ Кетчера, примѣч. Ч. VI, М. 1866. Стр. 379).

132. Къ анакреонтической одѣ *Венеринъ судъ.* Сообщаю здѣсь въ близкомъ переводѣ стихотвореніе Теокрита, о которомъ упоминается въ 1-мъ примѣчаніи и которое, по мнѣнію Штарка, послужило образцомъ самому Анакреону; это XIX идиллія сицилійскаго поэта:

ВОРЪ МЕДУ.

Злая пчела однажды ужалила вора Эрота, воровавшаго медъ изъ улья, и исколола всѣ кончики пальцевъ у его рукъ. Тотъ стоналъ и ды-

шалъ на пальчики и топалъ ногами и бѣгалъ; онъ показывалъ Афродитѣ свои руки и жаловался, что маленькое животное пчела причиняетъ такія сильныя раны. Мать засмѣялась: Чтоже? не похожъ ли ты самъ на пчелу, когда, будучи такъ малъ, ты причиняешь однакожъ сильныя раны?[1]

Къ русскимъ подражаніямъ Анакреоновой одѣ можно еще прибавить стихотвореніе *Ужаленный Эротъ* въ *Новостяхъ Русской литературы* 1802 г., ч. I, стр. 409. Ср. во II же томѣ *Соч. Держ.*, стр. 550, пьесу *Мщеніе*; также въ *С.-Петербургскомъ Меркуріи* IV, 198, «Воръ сотовъ», переводъ Мартынова изъ Ѳеокрита, и въ *Другѣ Просвѣщенія* II, 550, *Мщеніе*, изъ Ѳеокрита же.

138. Къ стихотворенію *Урна*.

На ряду съ надгробнымъ словомъ Бецкому ставится другое образцовое произведеніе Анастасія (*Братановскаго*) — слово, произнесенное имъ при погребеніи Шувалова. По своему литературному достоинству оно выше оды Державина «Урна», писанной также по случаю смерти Шувалова. Похвалы Шувалову въ одѣ Державина нѣсколько искуственны: сравненіе умершаго съ планетой, картиной и благовоннымъ кадиломъ; возлетающая муза и полки блаженныхъ душъ отзываются общими мѣстами старинной лирики. У Державина и Анастасія встрѣчаются сходные образы, но уподобляются не однѣ и тѣ же вещи, и вообще сходство между этими двумя произведеніями ограничивается тѣмъ, что и въ томъ и въ другомъ говорится о благотворительности Шувалова и о его любви къ просвѣщенію (*Исторія Росс. академіи* М. Сухомлинова. Вып. I. *Сборн. Отд. рус. яз. и сл.* т. XI, стр. 249—250).

184. Къ пьесѣ *Парашѣ*. См. у г. Безсонова въ выпускѣ X *Пѣсенъ собранныхъ Кирѣевскимъ* (стр. 235) сопоставленіе этой пѣсни съ *Парашею* И. И. Дмитріева.

[1] Κηριοκλέπτης.

Τὸν κλέπταν ποτ' Ἔρωτα κακὰ κέντασε μέλισσα
κηρίον ἐκ σίμβλων συλεύμενον, ἄκρα δὲ χειρῶν
δάκτυλα πάνθ' ὑπένυξεν· ὁ δ' ἄλγεε καὶ χέρ' ἐφύση
καὶ τὰν γᾶν ἐπάταξε καὶ ἅλατο, τᾷ δ' Ἀφροδίτᾳ
δεῖξέ τε τὰν ὀδύναν, καὶ μέμφετο ὅττι τε τυτθὸν
θηρίον ἐντὶ μέλισσα καὶ ἁλίκα τραύματα ποιεῖ.
χἁ μάτηρ γελάσασα "τὺ δ' οὐκ ἴσον ἐσσὶ μελίσσαις·
χὠ τυτθὸς μὲν ἔηει τὰ δὲ τραύματα ἁλίκα ποιεῖς.

212. Ода *На Мальтійскій орденъ* написана по внушенію автору нѣкоторыми приближенными воли императора (Ркп. Ан.).

279. Рукопись оды *На переходъ Альпійскихъ горъ*, подаренная Державинымъ Вас. Наз. Каразину, передана въ 1867 году въ библіотеку Академіи Наукъ г. Баляснымъ. На ней надпись Каразина:

Оригиналъ, который былъ назначенъ для поднесенія императору Павлу I или и поднесенъ уже былъ, но возвращенъ автору яко бы для напечатанія, точно не помню. Покойный Гаврила Романовичъ, даря мнѣ его, сказывалъ смѣшанно и въ полголоса что-то подобное: я ужъ и не посмѣлъ болѣе распрашивать.

305. Къ стихотворенію *На смерть Нарышкина*.

Авторъ былъ ему хорошій пріятель, часто бывалъ у него въ домѣ и былъ имъ обласканъ; также и самъ ему оказывалъ возможныя услуги: то по кончинѣ его тотчасъ началъ сію оду, но по препятствовавшимъ дѣламъ не могъ оной тогда кончить, а докончилъ уже въ 1804 году, будучи свободнымъ отъ службы (Ркп. Ан.).

309. Къ 10-й строфѣ того же стихотворенія.

Авторъ посторонним образомъ упрекаетъ сыновей Нарышкина, что они нарушили его постановленіе и клятвы матери отнятіемъ у тетки ихъ отданнаго ей мужемъ ея имѣнія и что отнимаютъ непринадлежащія имъ земли той большой массы, которую авторъ, будучи въ межевомъ департаментѣ сенаторомъ, идя противу почти всего сената, особенными своими трудами по справедливости фамиліи доставилъ; что къ бѣднымъ никакого уваженія не имѣютъ (Ркп. Ан.).

323. Къ примѣчанію подъ стихотвореніемъ *Гимнъ Богу*. Вмѣсто: «Другой переводъ, въ прозѣ же, безъ подписи, помѣщенъ въ *Другѣ Просвѣщенія* за іюль 1804 года въ статьѣ *О гимнахъ*», должно читать: «Другой переводъ преосвященнаго Евгенія, въ прозѣ, помѣщенъ» и проч.

334. Къ пьесѣ *Снигирь*. Митрополитъ Евгеній въ одномъ частномъ письмѣ такъ означаетъ послѣднее мѣсто жительства Суворова въ Петербургѣ: «У Николы Морского, надъ самымъ каналомъ» (*Русск. Архивъ* 1870, стр. 777). Въ томъ же письмѣ лучшее описаніе похоронъ Суворова.

355. Объ одахъ, вызванныхъ восшествіемъ на престолъ и потомъ коронаціею императора Александра I, см. еще: *Памятники новой русской исторіи*, т. II, 2-е отд., стр. 57 и 83.

356. По поводу объясненія самимъ Державинымъ стиховъ:

Умолкъ ревъ Норда сиповатый,
Закрылся грозный, страшный взглядъ,

Анастасевичъ замѣчаетъ на поляхъ тетради 1805 года:

Лукавитъ здѣсь авторъ въ толкованіи. Всѣ вообще относили эти стихи къ смерти императора Павла, имѣвшаго *сиповатый* голосъ: по крайней мѣрѣ, ясный обинякъ, и государь послѣ понялъ настоящій смыслъ стиха.

У Державина было сказано:

Слова эти относятся *на стихи, сочиненные имъ же на рожденіе порфиророднаго отрока*. Ода сія тогда же поднесена государю и принята съ благоволеніемъ; въ слѣдствіе чего авторъ получилъ весьма драгоцѣнный перстень, и она во множествѣ экземпляровъ (*т. е. списковъ*) тотчасъ разсѣялась по всему городу. Но когда отдана для печатанія въ типографію, то цензоръ усомнился пропустить и входилъ съ докладомъ къ генералъ-прокурору Беклешову, который также думалъ, что ее напечатать не можно, а потому и осталась не напечатанною, но съ доклада ли государю, неизвѣстно, ибо авторъ о томъ не интересовался.

365. Составитель дневника, изъ котораго нами приведено извлеченіе, Н. И. Второвъ умеръ 1-го декабря 1865 года вице-директоромъ хозяйственнаго департамента министерства внутреннихъ дѣлъ. Некрологъ его см. въ *Спб. Вѣдом.* 1865 дек. 17 (въ отчетѣ Географ. общества) и въ *Сѣверн. Почтѣ* около того же времени.

397. Относительно подлиннаго портрета, работы Тончи, и сдѣланной по немъ гравюры, приложенной къ I-му Тому нашего изданія, извѣстный знатокъ искуствъ и археологъ К. К. Герцъ говоритъ:

Знаменитый портретъ Державина, писанный Тончи, намъ былъ знакомъ до сихъ поръ только по гравюрѣ Ф. И. Іордана. Увидавъ его на постоянной выставкѣ, мы, не говоря о фальшивомъ риторическомъ характерѣ всей картины, были изумлены слабостью живописнаго исполненія. Эти гранитныя скалы, покрытыя снѣгомъ, на которыхъ возсѣдаетъ поэтъ, похожи скорѣе на оперныя облака, чѣмъ на камни. Въ гравюрѣ портретъ

безконечно выше («Выставка портретовъ русскихъ достопримѣчательныхъ людей» въ *Соврем. Лѣтописи* 1868, ноября 10, № 39).

411. Къ послѣднимъ стихамъ посланія *Къ Царевичу Хлору*:

Когда же подлая и даже подкупная,
Прищуря мрачный взоръ, гдѣ зависть или злость
На насъ прольетъ свой ядъ,—простимъ имъ грѣхъ вздыхая:
Не прейдутъ бѣдные чрезъ Ариманов мостъ.

Примѣчаніе Державина въ ркп. Ан.:

Заключеніе сей эпистолы мѣтитъ на то, что г. Х., бывшій ему прежде пріятель, написалъ ругательные стихи на автора, понося его льстецомъ, корыстолюбцемъ и прочими несвойственными ему качествами: то онъ, прощая ему сіе злорѣчіе, выставилъ только его портретъ, что онъ, прищуривая мрачный свой взоръ, смотритъ въ очки.

Противъ буквъ г. Х. красными чернилами приписано на поляхъ рукою графа Дм. Ив. Хвостова, стихотворца, также завидовавшаго Державину:

Сія литера требуетъ отъ справедливости нѣсколько еще объясненія: котораго Х? А., или Д.? ибо сія послѣдняя злобнаго или ругательнаго никогда ничего ни на кого не писала, паче на Гаврила Романовича.

Такимъ образомъ графъ Хвостовъ не двусмысленно переносилъ обвиненіе на своего родственника Александра Семеновича Хвостова, съ которымъ однакожъ мы видимъ Державина и позднѣе въ хорошихъ отношеніяхъ (См. *Посланіе къ Хвостову* III, 413). Рукопись, на которой сдѣлана гр. Хвостовымъ приведенная замѣтка, находилась у преосвященнаго Евгенія, когда сіятельный стихотворецъ, посѣтивъ его въ Хутынскомъ монастырѣ и не найдя его дома, сталъ перелистывать эту тетрадь и позволилъ себѣ написать на поляхъ ея нѣсколько примѣчаній (см. въ нашемъ изд. III, 739).

419. Елисавета Никол. Львова, которой посвящено стихотвореніе *Лизѣ*, умерла 28 декабря 1864 года; сестра ея Вѣра Николаевна † 27 мая 1873 года.

Изъ другихъ лицъ, упоминаемыхъ въ предисловіяхъ или примѣчаніяхъ къ сочиненіямъ Державина, умерли: Александра Павловна Кожевникова — 8 сент. 1868, Д. В. Полѣновъ 13 октября 1878 г.

451. Посланіе къ Скопихину.

Подъ именемъ Скопихина должно разумѣть великаго нашего богача Петра Собакина. Въ бытность министромъ юстиціи авторъ съ однимъ весьма бѣднымъ человѣкомъ долженъ былъ разобрать дѣло того Собакина, который, хотя по совѣсти и обстоятельствамъ былъ правъ, но по невѣдѣнію законовъ вездѣ обвиненъ въ судебныхъ мѣстахъ: то и просилъ государя о удовольствіи (*т. е. удовлетвореніи*) его. А какъ сего иначе не можно было сдѣлать, какъ мирнымъ соглашеніемъ, то по волѣ его величества и примирилъ ихъ Державинъ на 3000 руб. Собакинъ, заплатя деньги, просилъ, чтобъ за сіе пожалованъ ему былъ чинъ статскаго совѣтника. Авторъ докладывалъ государю, но онъ не согласился, сказавъ что онъ (Собакинъ) можетъ послѣдовать примѣру Демидова и Шереметева, то и получитъ тогда не токмо чинъ, но и орденъ, смотря по уваженію его жертвы. Этотъ отзывъ, подъ видомъ собственнаго совѣта автора, былъ сообщенъ Собакину, но сей исполнить его не пожелалъ. По той причинѣ и написана сія ода уже въ 1804 году, когда авторъ былъ въ отставкѣ (Ркп. Ан.).

Къ строфамъ 3-й и 4-й:

Шереметевъ великолѣпные пиры давалъ среди жестокой зимы и въ глухую осень, при императорѣ Павлѣ въ Петербургѣ, а при нынѣшнемъ государѣ въ Москвѣ, во время коронаціи, гдѣ въ морозъ сады цвѣли и на сушѣ фонтаны били. (Тамъ же).

Къ строфѣ 9-й:

С.-петербургскій купецъ Владиміровъ, во время Елисаветы Петровны, когда иностранные купцы хотѣли притѣснять нашихъ, дешевя ихъ товары или продавъ обманомъ такіе, что сбыть ихъ безъ другихъ не можно, напримѣръ на одну руку перчатокъ нѣсколько бочекъ: то онъ поддерживалъ ихъ (т. е. нашихъ) своимъ капиталомъ, т. е. платя за ихъ товары настоящую цѣну, а перчатки бралъ къ себѣ, которыя послѣ должны были иностранные — одни покупать, а другіе продавать за такія цѣны, за какія только онъ хотѣлъ. (Тамъ же).

Примѣчаніе Анастасевича:

Здѣсь о перчаткахъ: видно, авторъ не зналъ плутни или обмана казны. Онѣ были запрещены ввозомъ; а какъ контрабанды продаются публично, то для того сперва на одну, а потомъ на другую руку привозились, продавались за безцѣнокъ и доставались выписывавшему оныя. Владиміровъ самъ былъ большой плутъ, когда сжегъ часть пеньки, а за другую взялъ большія деньги, искупивъ ее за безцѣнокъ.

450. Къ пьесѣ *Память другу*.

Н. А. Львовъ, будучи гораздо моложе Державина, часто подъ веселый часъ обѣщалъ построить, по смерти его, монументъ изображающій его пиндарическую и анакреонтическую поэзію; но Богъ судилъ иначе: Державинъ долженъ былъ пропѣть своему другу надгробную пѣснь (Ркп. Ан.).

465. Поводомъ къ сочиненію *Фонаря* было «оптическое зрѣлище и смѣна автора съ поста министра юстиціи: для того, чтобъ равнодушно это переносить и положиться во всемъ на волю Вышняго, написалъ онъ въ собственное утѣшеніе сію пьесу, въ которой смѣялся надъ суетою міра» (Ркп. Ан.).

472. Начало оды *Мужество* писано было въ 1797 г. по случаю бывшей тогда нечаянной тревоги въ Павловскѣ, происшедшей отъ рога почтальона. Но тогда ода не кончена также за дѣлами и лежала до 1804 г., когда придѣланы два послѣдніе куплета. Въ ней увидѣли противоположеніе покойнаго князя Безбородки и мужества Суворова (Ркп. Ан.).

478. Къ пьесѣ *Весна*. О Ф. П. Львовѣ см. *Рус. Архивъ* 1880, т. III (вып. 2), стр. 314.

487. Къ стихотворенію *Волховъ Кубрь*. Въ тетради 1805 года Державинъ говоритъ, что оно написано въ отвѣтъ на полученную имъ оду графа Д. И. Хвостова, который въ ней «хвалитъ его весьма пышнымъ слогомъ»: «какъ лирическій тонъ ему несвойственъ», продолжаетъ Державинъ, «то и совѣтуетъ ему упражняться въ другомъ родѣ стихотворства» и т. д.

Подлинная рукопись съ этими примѣчаніями была у преосвященнаго Евгенія, жившаго въ Хутынскомъ монастырѣ. Хвостовъ посѣтилъ тамъ ученаго архіерея и, не заставъ его дома, сталъ разсматривать эту тетрадь и сдѣлалъ на поляхъ краснымъ карандашемъ нѣсколько замѣтокъ. Въ выписанныхъ выше строкахъ онъ подчеркнулъ слово *несвойственъ* и приписалъ съ боку: «Отвѣта поищи въ одѣ *Къ Державину* въ *Пѣснопѣвцѣ*, *Восторгъ*, *Кубрь* и другихъ. Графъ Хвостовъ. 2 мая 1807 года».

Относительно примѣчанія Хвостова, помѣщеннаго имъ

въ I томѣ его стихотвореній и выписаннаго мною при одѣ *Волховъ Кубрѣ* (II, 487) Анастасевичъ прибавляетъ:

Графъ Хвостовъ, препровождая 1-й томъ своихъ сочиненій къ преосвящ. Евгенію въ проѣздъ его изъ Пскова въ Кіевъ чрезъ С.-Петербургъ и прося его прочесть всѣ примѣчанія, особенно указывалъ на сіе 59-е и говорилъ, что оно при первомъ свиданіи подало «намъ случай къ собесѣдованію и жаркимъ спорамъ» (Ркп. Ан.).

Въ 1834 году графъ Хвостовъ, по поводу изданія Львовымъ *Объясненій* Державина, записалъ въ одной изъ своихъ тетрадей слѣдующее:

Въ Объясненіяхъ г. Львова къ сочиненіямъ Державина, на стр. 45, сказано между прочимъ, что пѣвецъ Кубры (*т. е. онъ, гр. Хвостовъ*) написалъ Державину высокопарную оду и наконецъ, объясняя стихъ Державина: «Съ кузнечикомъ свѣтись во тьмѣ», толкуетъ, что симъ стихомъ авторъ давалъ чувствовать кубринскому стихотворцу, чтобы онъ обратился лучше къ тону пастушескому въ своихъ сочиненіяхъ, нежели къ тону пиндарическому, который послѣдній подражанія не терпитъ.

Пѣвецъ Кубры не въ правѣ толковать вообще о всѣхъ сочиненіяхъ или о *Ключѣ* на сочиненія Державина. Онъ просто жалѣетъ, что сей *Ключъ* напечатанъ къ оскорбленію памяти знаменитаго стихотворца, обилующаго дарованіемъ. *Ключъ* сей не иное что, какъ кладовая, въ которой собраны всѣ возможныя хулы на царей, вельможъ и современниковъ Державина. Если онъ точно его, то не дѣлаетъ чести нравственности старика. Что же касается собственно до графа Дмитрія Ивановича, то ему *Ключъ* сей, по дружбѣ митрополита кіевскаго, былъ открытъ еще въ 1803[1] г.; онъ сдѣлалъ на оный возраженіе весьма легкое, а теперь присовокупляетъ, почти черезъ 30 лѣтъ (18 по смерти Державина), что онъ не постигаетъ, почему оду его онъ называетъ *высокопарною*: она очень проста, а стихъ: «Свѣтись кузнечикомъ во тьмѣ» теменъ съ примѣчаніемъ и безъ примѣчанія. Виргилій въ эклогахъ такъ же великъ, какъ и въ Энеидѣ, и почему родъ пиндарической не терпитъ подражанія? Худо подражать не годится, а хорошій подражатель имѣетъ свой вѣсъ, — и только. Аминь и Богу слава! (Изъ рукописей гр. Хвостова, хранящихся у М. П. Семевскаго, № 430).

498. Къ пьесѣ *Лебедь*. Въ тетради 1805 года Державинъ замѣчаетъ:

[1] Это невѣрно; надо читать: въ 1807 году.

Непростительно бы было такъ самохвальствовать; но какъ Горацій и прочіе древніе поэты присвоили себѣ сіе преимущество, то и авторъ тѣмъ пользуется, не думая быть осужденнымъ за то своими соотечественниками, тѣмъ паче что поэзія его — истинная картина натуры.

Это стихотвореніе тѣсно примыкаетъ къ *Памятнику* Державина. Пушкинъ, подражая Екатерининскому пѣвцу въ своемъ «Памятникѣ», позаимствовался кое-чѣмъ и изъ *Лебедя,* именно въ стихахъ:

И назоветъ меня всякъ сущій въ ней (*т. е. Россіи*) языкъ:
И гордый внукъ Славянъ, и Финнъ, и нынѣ дикій
Тунгузъ и другъ степей Калмыкъ.

Здѣсь невольно припоминаются слова Державина, впрочемъ довольно прозаическія, въ пьесѣ *Лебедь*:

Со временемъ о мнѣ узнаютъ
Славяне, Гунны, Скифы, Чудь.

512. Къ стихотворенію *Фальконетовъ Купидонъ.* Въ исправленіе приведеннаго нами показанія Реймерса, М. Ф. Шугуровъ замѣтилъ, что не это произведеніе, а статуя Милона Кротонскаго доставила Фальконету (въ 1745 г.) мѣсто въ парижской академіи наукъ (*Осмнадцатый Вѣкъ,* кн. I, М. 1868, стр. 270).

520. Къ пьесѣ *Монументъ милосердію.*

Написана во славу покойнаго Наумова, бывшаго главнымъ судьею въ сыскномъ приказѣ: увидѣвъ по несчастнымъ опытамъ, что пыткою не достигалась справедливость, онъ донесъ о томъ императрицѣ Екатеринѣ II и исходатайствовалъ милосердный секретный указъ[1] губернаторамъ объ отмѣнѣ пристрастныхъ допросовъ, который послѣ уже сдѣлался публичнымъ непремѣннымъ закономъ и сильно подтвержденъ нынѣшнимъ кроткимъ монархомъ. Императрица Елисавета отмѣнила смертную казнь; Петръ III уничтожилъ тайную канцелярію; но какъ при Екатеринѣ производились еще секретныя дѣла въ особыхъ комиссіяхъ, то Александръ же уничтожилъ и названіе ихъ[2], приказавъ всѣ тайныя дѣла, даже и по

[1] Начтоже «секретный», если милосердный? Для того, чтобъ еще пугать, что пытки есть, и чтобъ пуще губернаторы, кого хотѣли, освобождали отъ оныхъ! (Прим. Анастасевича).

[2] Названіе!! (Примѣч. его же).

оскорбленію величества, производить публично въ обыкновенныхъ судебныхъ мѣстахъ общимъ уголовнымъ порядкомъ[1]. Въ послѣднемъ куплетѣ подъ грозящимъ Фараономъ разумѣется Бонапартъ. Авторъ предвидѣлъ[2], что по честолюбію и кичению его не обойтись съ нимъ безъ войны.

528. Стихотвореніе *Зима* въ рки. Анастас. отнесено къ 1804 году. О Вельяминовѣ, упоминаемомъ во 2-мъ куплетѣ, прибавимъ, что онъ въ то время былъ боленъ и вскорѣ скончался, именно въ ноябрѣ 1804 года.

531. Для лучшаго пониманія пьесы *Время* рукопись Анастасевича поясняетъ:

Поэтъ въ этомъ стихотвореніи утѣшаетъ Дьякова философскими разсужденіями по случаю несправедливой въ этомъ году отставки его отъ должности московскаго губернскаго прокурора, въ которую Державинъ опредѣлилъ его, когда занималъ постъ министра юстиціи.

541. Къ прим. подъ стихотвореніемъ *Дѣва за арфою*. Въ бумагахъ Державина нашлось слѣдующее черновое письмо его къ Каченовскому:

М. г. мой, Михайло Трофимовичъ. Прекрасные и легкіе стихи г. Мерзлякова не есть переводъ, а подражаніе, и самое отдаленное, Шиллеровой Іаурѣ. Прочтите съ подлинникомъ — и говорить будетъ не о чемъ. Я хотѣлъ передать землякамъ на ихъ языкѣ автора сего краткость, силу и выразительную гармонію также въ стихахъ, но только въ бѣлыхъ, потому что рифма на моемъ счету ничего не значитъ; но, видно, у васъ этотъ родъ не въ употребленіи (*зачеркнуто: не въ уваженіи*), а можетъ быть и дуренъ. то, согласно примѣчанію моему, въ концѣ журнала помѣщенному, прошу не печатать, какъ и *Цирцею*, ежели уже не тиснута.

Очевидно, что письмо это было написано послѣ появленія во 2-й книжкѣ *Вѣстника Европы* 1806 г. перевода Мерзлякова: *Къ Іаурѣ за клавесиномъ*. Было ли оно отправлено, неизвѣстно; но въ 7-й кн. того же журнала за этотъ годъ была напечатана и *Дѣва за арфою* Державина (Ср. М. Дмитріева *Мелочи изъ запаса моей памяти*, стр. 72). Послѣдними словами своего письма Державинъ разумѣлъ объявленіе Каченовскаго, что онъ за недостаткомъ мѣста

[1] Желаніе монарха было человѣколюбиво, но исполненіе! (Прим. Анаст.).
[2] Вездѣ предвидѣлъ! (его же).

не можетъ печатать всѣхъ получаемыхъ имъ сочиненій и переводовъ, и проситъ доставителей не требовать отъ него возвращенія присылаемыхъ бумагъ, а оставлять у себя съ нихъ списки, и, если по прошествіи одного мѣсяца пьеса не будетъ напечатана въ журналѣ, принимать другія мѣры дѣлать ее извѣстною публикѣ (*В. Е.* 1806, № 2).

543. Къ пьесѣ *Дѣва за арфою.* Въ позднѣйшихъ изданіяхъ Шиллера нѣтъ строфы, оканчивающей стихотвореніе Державина, но мы находимъ ее въ первоначальной редакціи подлинника, напечатаннаго въ сборникѣ Anthologie auf das Jahr 1782:

Von dem Auge weg der Schleier!
Starre Riegel von dem Ohr!
Mädchen! Ha! schon athm' ich freier,
Läutert mich ätherisch Feuer?
Tragen Wirbel mich empor? — —
Neuer Geister Sonnensize
Winken durch zerrissner Himmel Rize — —
Ueberm Grabe Morgenroth!
Weg, ihr Spötter, mit Insektenwize!
Weg! Es ist ein Gott — — — —

(Schillers sämmtliche Schriften. Historisch-kritische Ausgabe. 1-r Theil. Stuttgart. 1867. S. 216).

579. Къ четверостишію *На Багратіона.* Подъ буквами Д. Кн. въ примѣчаніи должно разумѣть покойнаго Дмитрія Максимовича Княжевича. Авторъ стиховъ, помѣщенныхъ въ концѣ примѣчанія, былъ, какъ теперь оказывается, Лабзинъ (См. *Р. Арх.* 1880, вып. III, стр. 364).

Въ *Другѣ Просвѣщенія* 1805 г., № 12, стр. 232, стихи Державина явились въ слѣдующей первоначальной редакціи:

Кричатъ, что Бонапартъ есть новый Марсъ во брани;
Всѣ удивленія ему приносятъ дани.
Пришелъ Русакъ, *Бог-рати-онъ*,
И показалъ, каковъ *На-полѣ-онъ*.

Когда въ Москвѣ распространилась позднѣйшая редакція этихъ стиховъ, Жихаревъ записалъ въ своемъ дневникѣ:

Иванъ Ивановичъ (*Дмитріевъ*) говоритъ, что ему сгрустнулось отъ этихъ стиховъ, потому что они доказываютъ, какъ низко можетъ упасть геній, подточенный старостью, и что пріобрѣсти славу легче, чѣмъ до конца уберечь ее. Онъ шутя замѣчаетъ, что изъ всѣхъ человѣческихъ дѣлъ самое трудное умѣть остановиться во-время, и ничего такъ за себя не опасается, какъ выжить — если не изъ ума, такъ изъ вкуса (*Зап. Современника*, стр. 280).

580. Къ посланію *Озерову на приписаніе Эдипа*. См. стихи Капниста въ *Сѣв. Вѣстникѣ* 1805; ч. VI, № 5, стр. 190.

584. Къ свѣдѣніямъ о великой княгинѣ Александрѣ Павловнѣ подъ стихотв. *Эродій надъ гробомъ праведницы*. Деревня, гдѣ погребена молодая супруга палатина Іосифа, называлась *Проскъ*. Тамъ умеръ въ августѣ 1875 года священникъ при русской церкви К. Л. Кустодіевъ (*Спб. Вѣдом.* 1875 сент. 13, № 244).

620. Стихи *Къ добродѣтельной красавицѣ* должны быть отнесены къ 1804 году, какъ видно изъ одной отмѣтки въ тетрадяхъ поэта. Первоначальная редакція съ помарками написана на одномъ частномъ письмѣ къ Державину отъ 1-го декабря 1803 года, принадлежащемъ нынѣ князю А. Б. Лобанову-Ростовскому.

621. Къ стихотворенію *Соломонъ и Суламита*. Ср. у Козегартена Salem und Sulamith (Ein kirchlicher Mythus), т. I, 345.

633. Къ пьесѣ *Евгенію. Жизнь Званская*. 26 іюля 1807 года Евгеній писалъ къ В. И. Македонцу въ Воронежъ:

На прошедшей недѣлѣ ѣздилъ я къ сосѣду Державину по Волхову, и онъ приписалъ моему имени одну оду, которая скоро будетъ напечатана въ Вѣстникѣ Европы въ Москвѣ (*Р. Арх.* 1870, стр. 858).

9 же августа 1809 г. Евгеній писалъ тому же лицу:

При семъ письмѣ кланяюсь вамъ эстампомъ усадьбы Державина. Въ бытность мою у него 1807 года въ гостяхъ на сей мызѣ, я просилъ его снять съ нея видъ для памяти мнѣ и потомству. Онъ велѣлъ снять и прислалъ мнѣ съ надписью слѣдующихъ стиховъ:

«На память твоего, Евгеній, посѣщенья» и проч. (какъ въ нашемъ примѣчаніи).

А я съ своей стороны, благодаря его за сей видъ, въ письмѣ писалъ къ нему, что потомство можетъ быть воздвигнетъ ему тамъ памятникъ и надпишетъ:

«Средь мшистыхъ сихъ болотъ и ржавинъ» и т. д. (См. на той же страницѣ нашего изданія).

656. Къ стихотв. *Лучъ*. По Іоакимовой лѣтописи *Умилой* звали мать Рюрика, дочь Гостомысла (Татищева *Исторія Росс.*, кн. I, ч. I, стр. 34).

679. Къ стихотв. *Издателю моихъ пѣсней*. Было не три, а четыре брата изъ рода Зосимъ: старшаго изъ нихъ звали Анастасіемъ. Во время управленія московскаго округа М. Н. Муравьевымъ, Зосимы прислали университету болѣе 50 томовъ древнихъ греческихъ писателей, изданныхъ ими и напечатанныхъ въ разныхъ типографіяхъ (Шевырева *Ист. Моск. Университета*, стр. 373).

683. Къ примѣчанію о Колтовской при пьесѣ *Альбаумъ*. Н. А. Колтовская была одна изъ пяти или шести дочерей Турчанинова, очень богатаго человѣка, имѣвшаго горные заводы въ Уральскихъ горахъ. Единственный сынъ его умеръ рано, и послѣ него все имѣніе раздѣлилось между сестрами, изъ которыхъ Катерина Алексѣевна была за Александромъ Федоровичемъ Кокошкинымъ, братомъ стихотворца и директора московскаго театра Федора Федоровича и отцомъ бывшихъ петербургскаго оберъ-полиціймейстера и посланника въ Турнѣ. Другая сестра была за Зубовымъ, отцомъ Александра Николаевича, бывшаго когда-то лейбъ-гусаромъ, къ которому Пушкинъ написалъ въ лицеѣ посланіе и который женатъ былъ на извѣстной въ свое время красавицѣ, фрейлинѣ Эйлеръ. Третья сестра была за графомъ Ивеличемъ.

Наталья Алексѣевна Колтовская поражала своею красотой, стройностью и граціей. Царскосельскіе старожилы еще помнятъ темножелтый деревянный домъ съ зелеными ставнями и крышей, на оконечности города, на углу бульвара и одной изъ поперечныхъ улицъ. Онъ былъ очень

извѣстенъ, этотъ «домъ Колтовской». Тутъ она живала въ старые годы, когда сыновья ея[1] служили въ гусарахъ, и еще послѣ. Около 1830 года она была высокая, бойкая старушка, еще сохранявшая слѣды прежней красоты.

О знакомствѣ съ нею Державина см., кромѣ его Записокъ, біографію его, стр. 963.

692. Къ стихотворенію *Обитель Добрады*.

Имя *Добрады* встрѣчается также въ оперѣ Крылова *Илья Муромецъ* (1807 г.). Въ *Московскомъ Журналѣ*, ч. IV, декабрь, напечатана идиллія *Палемонъ и Дафнисъ*. Эти же два лица ведутъ разговоръ въ пьесѣ Державина. Сюда же относится дополнительное примѣчаніе въ т. IV, стр. 780. О бывшемъ въ Россійской академіи разногласіи относительно употребленія нѣкоторыхъ церковно-славянскихъ словъ см. болѣе обстоятельное свѣдѣніе въ *Запискахъ Шишкова*, именно напечатанныя во II-мъ томѣ «Домашнія Записки» (стр. 30—33). Подавшій поводъ къ спору словарь Шишкова былъ позднѣе напечатанъ въ 1-й книжкѣ академическихъ *Извѣстій*.

701. Два куплета, которыми начинается страница и которые, по словамъ поэта, точный переводъ изъ Шиллеровой кантаты, заимствованы изъ его драматическаго представленія Die Huldigung der Künste, принадлежащаго къ числу позднѣйшихъ его произведеній. Именно оно начинается слѣдующимъ образомъ:

Vater.

Wachse, wachse blühender Baum
Mit der goldnen Früchtekrone,
Den wir aus der fremden Zone
Pflanzten in den heimischen Raum!
Fülle süßer Früchte beuge
Deine immer grünen Zweige.

Alle Landleute.

Wachse, wachse blühender Baum,
Strebend in den Himmelsraum!

[1] Павелъ и Владиміръ Соломирскіе. Отецъ ихъ Дмитрій Павловичъ Татищевъ былъ впослѣдствіи посломъ нашимъ въ Вѣнѣ.

Jüngling.

. . . . . .

Stehe in dem Sturm der Jahre,
Daure in der Zeiten Flucht.

(Schillers sämmtliche Schriften. XV-r Theil. Stuttg. 1876. S. 3).

КЪ ТОМУ III.

стр.

30. О Давыдовѣ и Хвостовѣ см. также *Записки Гидрографическаго Департамента*, т. X, и *Морской Сборникъ* 1853, т. IX, стр. 350.

91. Къ стихамъ пьесы *Аристиппова баня*:

Но быть богатымъ, купно святу
Такъ трудно, какъ орлу крылату
Иглы сквозь пролетѣть ушей.

Противъ дополнительнаго примѣчанія, помѣщеннаго на стр. 781-й Тома IV и составленнаго по разсказу покойнаго С. А. Николаевскаго, путешествовавшаго по Востоку, С. П. Пономаревъ, также посѣтившій Іерусалимъ, возражаетъ слѣдующее:

Наши толковники не знаютъ этого объясненія и толкуютъ иначе (См. *Толковое Евангеліе архимандрита Михаила* 1870, стр. 354: Мато. 19, 24). О какой оградѣ тутъ говорится? Если о возвышающейся надъ землею, то ея нынѣ вовсе нѣтъ, а узкаго прохода тѣмъ паче; если же объ оградѣ углубленной, то въ ней прохода не можетъ быть: купель изсѣчена *въ природной скалѣ* и стѣны ея точно уцѣлѣли, но засыпаются соромъ и нечистотами со всего города (Письмо отъ 20 января 1875 г.).

137. *Гимнъ миро-этическій* былъ напечатанъ и отдѣльно. Переводчикъ этого гимна Петръ Петровичъ Гётце умеръ въ глубокой старости въ 1880 году. О переводѣ его съ похвалою отозвался князь Вяземскій въ *Сынѣ Отеч.* 1817 г. (См. *Полное собраніе сочин. кн. П. А. Вяземскаго*, т. I, стр. 22).

176. По мнѣнію г. Галахова, въ стихотвореніи *Тлѣніе и нетлѣніе* очень замѣтно подражаніе Анастасію Братановскому:

Державинъ употребляетъ тотъ же оборотъ, которымъ пользовался упоминутый духовный ораторъ: онъ не можетъ помирить заслугъ героя съ мыслью о тлѣніи, какъ Братановскій изъ необходимости увѣнчать подвиги добродѣтели вывелъ необходимость нетлѣнія или безсмертія (*Исторія русской словесности*, т. I, Спб. 1863. Стр. 519).

233. Къ одѣ *Полигимніи*.

При печатаніи этой пьесы въ 1-мъ академическомъ изданіи мнѣ было неизвѣстно, кого Державинъ разумѣлъ подъ именемъ Полигимніи. Это сдѣлалось яснымъ только изъ доставленной мнѣ въ 1869 году А. Н. Майковымъ подлинной рукописи, по которой печаталась при жизни поэта *V часть* его сочиненій. Она была одобрена цензоромъ Тимковскимъ 30 апрѣля 1815 года. Здѣсь второй куплетъ начинался зачеркнутымъ стихомъ первоначальной редакціи:

Или, о Стурдза чернокудра!

Это была дочь извѣстнаго молдавскаго выходца, женатаго на гречанкѣ, — Александра Скарлатовна Стурдза, любимая фрейлина императрицы Елисаветы Алексѣевны, — по словамъ Вигеля, одна изъ умнѣйшихъ и любезнѣйшихъ женщинъ, которыхъ онъ зналъ: съ воображеніемъ пламеннымъ она соединяла великую способность къ мистицизму; она способствовала къ сближенію императора Александра съ Каподистріей и съ баронессою Крюднеръ.

310. Къ одѣ *На день рожденія ея величества* предназначались, кажется, слѣдующія двѣ строфы, написанныя рукою Державина на одномъ изъ рапортовъ, полученныхъ имъ въ 1774 году, во время пугачевщины (отъ Зубрицкаго, 13 сент.):

Изъ вратъ рубиновыхъ и сапфировыхъ,
По свѣтлымъ розовымъ путямъ,
На коняхъ блещущихъ, эфирныхъ,
Сей день взнеслося солнце намъ.

Россійскія страны веселы
И съ ними Турскіе предѣлы
Днесь общій составляютъ пиръ.
Древа и холмы возглашаютъ,
И всѣ согласно возвышаютъ
Богиню, намъ подавшу миръ.
Среди обширнѣйшей державы
На тронѣ изъ любви сердецъ,
Полна побѣдъ гремящихъ славы
Навѣкъ отъ всѣхъ земныхъ концъ,
Сидитъ и скипетромъ брань смиряетъ:
«Мой мечъ лишь злость караетъ:
Я ей теперь явила месть;
Покоемъ смертныхъ веселюся:
Гангесомъ, Ормомъ я не льщуся
И свѣтомъ всѣмъ себя вознесть».

314. Къ примѣчанію подъ *Эпистолой къ генералу Михельсону.*

Преданіе объ измѣнническомъ убіеніи князя П. М. Голицына Шепелевымъ опровергаетъ г. Дмоховскій въ *Русскомъ Архивѣ* 1867, стр. 479.

343. Къ примѣчанію подъ пьесой *Желаніе зимы.*

Свѣдѣніе что Захарьинъ былъ вытребованъ въ Петербургъ, кажется выведено ошибочно изъ письма Львова отъ 1 ноября 1786 года (V, 612). Вѣроятно, Львовъ разумѣлъ не самого Захарьина, а рѣчь его. См. объ этомъ *Жизнь Державина*, стр. 459.

346. Въ примѣчаніи къ надписи *На мраморную колонну* и проч. Анна Никитична Нарышкина ошибочно означена рожденною княжной Трубецкой, сестрою княгини Вяземской; вмѣсто этого слѣдуетъ читать: «рожденная Румянцова, двоюродная сестра фельдмаршала». Великолѣпный портретъ ея поэтому и находится въ Румянцовскомъ музеѣ. Она род. 1730, ум. 1820.

351. Надпись *Къ бюсту адмирала В. Я. Чичагова.*

На кладбищѣ Александро-невской лавры, налѣво отъ

входа, есть надгробный памятникъ, на которомъ вырѣзана слѣдующая надпись:

Съ тройною силою шли Шведы на него;
Узнавъ, онъ рекъ: Господь защитникъ мой,
Они насъ не проглотятъ.
Отразилъ, плѣнилъ и побѣду получилъ.

И подъ этою надписью подписано: Екатерина II (*Спб. Вѣдом.* 1868, № 270).

О черновыхъ автографахъ этого четырестишія императрицы см. Щебальскаго *Екатерина II, какъ писательница*, въ *Зарѣ* 1869 г., № 2, стр. 103 и 104.

355. Къ примѣч. подъ надписью *На трагедію Лжедмитрій.*

Князь Александръ Михайловичъ Бѣлосельскій былъ женатъ на Аннѣ Григорьевнѣ Козицкой (*Пріятн. и полезн. препровожд. времени*, ч. VII, стр. 329). См. о немъ Блума Ein russ. Staatsmann, т. I, стр. 54; *Воспом.* Вигеля въ *Р. Вѣст.* 1864, № 11, стр. 154 и 160; также *Р. Вѣст.* 1841, т. III, стр. 223.

362. Къ примѣч. подъ надписью *На рондо Петру Великому.*

Николай Петровичъ Николевъ род. 10 ноября 1758, ум. 24 янв. 1815 г. См. о немъ *Сынъ Отеч.* 1817, ч. 36, № IX; *Вѣстн. Евр.* 1810, кн. 3 (О Соренѣ, отвѣтъ въ *Русск. Вѣстн.*); также статьи М. Н. Лонгинова въ *Современникѣ* 1856 г. № 7, стр. 22, и въ *Р. Вѣстникѣ* 1860, № 4, стр. 638.

— Къ надписи *На гробницу П. В. Неклюдова.*

Петръ Васильевичъ Неклюдовъ служилъ оберъ-прокуроромъ въ сенатѣ, присутствовалъ также въ придворной конторѣ и впослѣдствіи былъ сенаторомъ (*Мѣсяцесловъ* 1796 г.). Онъ род. въ 1740-хъ годахъ; ум. тайнымъ сов. въ іюлѣ 1796 г. Похороненъ на Лазаревскомъ кладбищѣ Александро-невской лавры, гдѣ и вырѣзана эта надпись. См. о немъ въ томѣ V нашего изданія.

376. Краткое примѣчаніе подъ надписью *Къ портрету преосвященнаго Иннокентія Псковскаго* должно быть замѣнено слѣ-

дующимъ, напечатаннымъ во 2-мъ академическомъ изданіи сочиненій Державина:

Надпись эта, вырѣзанная на гробницѣ преосвященнаго въ Александро-невской лаврѣ, сочинена по поводу того, что ему не было произнесено надгробнаго слова. Архіепископъ Иннокентій (Нечаевъ) родился въ 1722 году.

За точный текстъ этой надписи мы обязаны П. И. Савваитову, который списалъ ее съ мраморной плиты (съ нижнихъ концовъ уже обломанной), вдѣланной въ стѣну при самомъ выходѣ изъ палатки при лаврской Благовѣщенской церкви въ Духовскую церковь, близъ пола. Митрополитъ Евгеній въ своемъ *Словарѣ* напечаталъ это двустишіе точно такимъ же образомъ; но въ тетрадяхъ самого Державина оно записано (впрочемъ не собственною его рукою) съ слѣдующею въ первомъ стихѣ перемѣною:

«Витія, о тебѣ не возгласимъ похвалъ».

Очевидно, что это не могло быть настоящею редакціею стиха: Иннокентій никогда не былъ извѣстенъ ораторскимъ талантомъ; притомъ, послѣдняя форма стиха не идетъ и къ случаю, подавшему поводъ къ надписи. Надъ гробницею святителя передъ этими двумя стихами помѣщено еще слѣдующее:

Здѣсь погребено тѣло преосвященнѣйшаго архіепископа Іннокентія, бывшаго псковскаго и рижскаго, который въ архіерейскомъ санѣ былъ 36 лѣтъ и 11-ть мѣсяцовъ; уволенъ за слабостію и оскудѣніемъ силъ отъ управленія епархіею и присутствія въ синодѣ со знаками высокомонаршаго благоволенія 9 октября 1798 года: вѣры и благочестія преисполненный, переселился въ вѣчность 24 генваря 1799-го на 78 году отъ рожденія, оставивъ память пастырскаго благоправія и смиренія, истинное сожалѣніе въ его паствѣ и сродникахъ, лишившихся въ немъ истиннаго пастыря, отца и благодѣтеля, въ сирыхъ и безпомощныхъ оплакиваемаго милостивца и покровителя и возсылающихъ усерднѣйшія моленія Господу о упокоеніи души его въ ликѣ святыхъ и избранныхъ.

Напечатана въ *Словарѣ* митрополита Евгенія и въ *Памятникѣ отеч. музъ* на 1827 г., стр. 45.

381. Къ надписи *На подлѣчаго, свиставшаго въ комедіи Коварный.*

Авторомъ этой комедіи, въ 5-ти дѣйствіяхъ, былъ князь Шаховской:

Успѣха она не имѣла, и когда на вызовъ нѣсколькихъ голосовъ: *автора!* явился Шушеринъ, чтобъ сказать, что автора нѣтъ въ театрѣ, большая часть публики зашикала и закричала: *не надо! не надо!* (Араповъ. *Лѣтопись русскаго театра*, стр. 169).

382. Къ маю 1805 года относится четверостишіе «Кто велъ его на Геликонъ?» (См. Т. II, стр. 403, и Т. VI, 170).

— *Кантата* напечатана въ *Другѣ Просвѣщенія* 1805 г., № 12, стр. 228, подъ заглавіемъ: «Кантата на скорую руку при первомъ полученіи извѣстія о побѣдахъ надъ Французами. Пѣта въ домѣ графа Строгонова, музыка сочиненія г. Бортнянскаго».

391. Эпиграмму *Разноцвѣтные журналы* нашли мы также въ рукописномъ сборникѣ стихотвореній, принадлежащемъ академику А. А. Куныку. Тамъ встрѣчаются слѣдующіе варіанты противъ напечатаннаго нами текста, согласные отчасти съ находящимися въ рукописяхъ поэта. Вмѣсто 3-го стиха читаемъ:

И травъ какъ на лугахъ, какихъ цвѣтовъ тамъ нѣтъ?

Вмѣсто послѣднихъ трехъ стиховъ:

И словомъ, въ разномъ множествѣ цвѣтовъ
Какихъ нѣтъ травъ, какихъ деревъ,
Какихъ головъ?
Но благовонья въ нихъ и зернъ едва ль довольно.
Нѣтъ, нѣтъ,—журналовъ полкъ кричитъ намъ: полно, полно!
Зерно мы соберемъ, какъ осень къ намъ придетъ,
Но ахъ! не поздно ли, какъ въ землю ужъ падетъ?

413. Къ примѣчаніямъ подъ посланіемъ *А. С. Хвостову*. О танцовщикѣ Дюпорѣ есть особая статья въ *Драматическомъ Вѣстникѣ* 1808, ч. III, № 61. См. также Арапова *Лѣтопись русскаго театра*, стр. 206.

Относительно стиховъ на полетъ Львова въ аэростатѣ см. въ *Вѣстникѣ Европы* 1877 г. октябрь, статью г-на Стоюнина о Шишковѣ, стр. 529; также *Русскую Старину* 1878, III, стр. 118.

440. Стихи *Вѣрь за цѣпочку* были въ первый разъ напечатаны въ томъ же видѣ въ *Отечеств. Запискахъ* 1855 г. за май, т. V, стр. I, но тамъ они ошибочно отнесены къ 1814. Объ упоминаемомъ въ примѣчаніи Петрѣ Петровичѣ Львовѣ см. *Русск. Архивъ* 1880 г., кн. III (вып. 2), стр. 301.

441. Къ надписи *На филантропію.*

Карамзинъ, въ статьѣ своей: *О вѣрномъ способѣ имѣть въ Россіи довольно учителей*, замѣтилъ:

Человѣколюбивыя намѣренія монарха явно дѣйствуютъ нынѣ на умы и сердца: вездѣ обнаруживается какая-то *филантропія;* вездѣ хотятъ общеполезныхъ учрежденій и выдумываютъ планы. Трудъ напрасный! Оставимъ правительству учреждать и заводить: удовольствуемся честію и славою способствовать ему въ его святыхъ намѣреніяхъ (*Вѣстникъ Евр.* 1803, ч. VIII, № 8).

449. Къ пьесѣ *Физіогномистъ и хиромантикъ.* Подъ такимъ же заглавіемъ напечатана въ Москвѣ въ 1816 году комедія Ильина, игранная въ первый разъ 17 декабря 1815 (См. Аранова *Лѣтопись русскаго театра*, стр. 245).

468. Загадка была напечатана въ *Другѣ Просв.* 1805, № 10, стр. 24. Тамъ же помѣщенъ, безъ подписи, *Акростихъ Безыменному* (безъ *р*):

Буду я пѣть Тебя какъ и пѣлъ,
Отче благій! какъ звать, не умѣю;
Гусльми души звенѣть какъ звенѣлъ;
Альфой начавъ, омегой нѣмѣю.

Это четверостишіе нашли мы и въ черновыхъ рукописяхъ Державина.

493. Къ надписи *На гаубицы, гр. Шуваловымъ введенныя.*

Къ примѣч. Онѣ отличались отъ обыкновенныхъ большею длиною и овальнымъ распаломъ, котораго длина была вдвое болѣе ширины. Онѣ впервые были употреблены при Гросъ-Егерсдорфѣ и имъ много приписывали; однакожъ опытъ не доказалъ ихъ пользы и онѣ вскорѣ были вовсе оставлены (*Осмнадц. вѣкъ*, т. II. «Сем. Разумовскихъ», стр. 538). Князь М. М. Щербатовъ сообщаетъ, что Шуваловъ,

гордясь своимъ изобрѣтеніемъ, изобразилъ гербъ свой на новыхъ орудіяхъ и гналъ всѣхъ тѣхъ, которые осмѣливались говорить о ихъ неудобствѣ; они считались государственною тайною въ отношеніи къ ихъ устройству, и люди опредѣлялись къ нимъ не иначе, какъ съ особенною присягою не открывать секрета никому, даже своимъ начальникамъ (*О поврежденіи нравовъ*, стр. 66).

497. Къ примѣч. о Струйскомъ подъ надписью *На извѣстнаго стихотворца*. О службѣ Струйскаго мы не имѣемъ свѣдѣній; встрѣчающееся кое-гдѣ показаніе, будто онъ былъ владимірскимъ губернаторомъ, опровергнуто въ *Русск. Арх.* 1867, стр. 1176.

499. Къ надписи *На сочинившаго оду безъ еровъ*. По всей вѣроятности Державинъ подъ этимъ стихотворцемъ разумѣлъ Николая Эмина, который въ 1790 г. напечаталъ въ Петербургѣ *Оду на заключеніе мира съ Готвами* (8 стр., 15 строфъ, по 10 стиховъ въ каждой); она именно отличалась этою особенностью. Вотъ начало ея:

Свѣтило *царств*, душа свободы,
О ты прекрасна тишина!

Первая и послѣдняя строфы этой оды напечатаны въ *Москвитянинѣ* 1849 г., ч. IV въ статьѣ: «Словарь русскихъ писателей», стр. 32.

504. Въ рки. Анастасевича есть еще эпитафія Державина самому себѣ. Послѣднія страницы этой тетради занимаетъ очеркъ его жизнеописанія, составленный Евгеніемъ для напечатанія въ *Другѣ Просвѣщенія*, гдѣ онъ и появился въ извѣстномъ Словарѣ писателей, впослѣдствіи изданномъ отдѣльно. Эта краткая біографія была сообщена Державину, который возвратилъ ее съ замѣткой, что въ ней многое слишкомъ для него благопріятное сказано по особенному расположенію къ нему автора и что лучше этого не печатать, «дабы не возбудить зависти». «Пусть», прибавляетъ онъ, «кто захочетъ, скажетъ о немъ, по смерти его, доброе слово

или, въ разсужденіи его во многомъ неудачъ, напишетъ на гробѣ его сію смѣшную эпитафію:

Мазилка[1], скоморохъ[2], солдатъ[3], писецъ[4], толмачъ[5],
Торгашъ[6] и опекунъ[7], а паче стихоткачъ,
Считалъ[8], судилъ[9], мирилъ[10], а больше защищался[11]
Во весь свой вѣкъ, и вслѣдъ онъ многихъ зайцевъ гнался,
Но не поймавъ усталъ[12],
А времени косой, равно всѣмъ смертнымъ, палъ.

Въ объясненіе этихъ стиховъ самъ поэтъ помѣстилъ подъ строкой слѣдующія примѣчанія:

[1] Былъ охотникъ до рисованія. [2] Любилъ музыку. [3] Былъ въ военной службѣ. [4] Многимъ, нужду имѣвшимъ, писалъ письма и разныя канцелярскія бумаги въ защиту ихъ. [5] Переводилъ съ иностранныхъ языковъ. [6] Былъ президентомъ коммерцъ-коллегіи. [7] Многія знатныя фамиліи имѣлъ подъ своей опекой. [8] Былъ государственнымъ казначеемъ. [9] Былъ сенаторомъ. [10] Часто былъ третейскимъ судьей. [11] Отъ многихъ гоненій долженъ былъ защищаться и менѣе чѣмъ въ три года долженъ былъ въ сенатѣ дать 24 отвѣта, и по всѣмъ нашелся правымъ. [12] Отправлялъ многія должности, но не выслуживъ, какъ прочіе, особыхъ наградъ, взялъ отставку.

514. Вотъ первоначальная редакція, въ которой *Отвѣтъ Тромпетина Булавкину* помѣщенъ былъ въ *Другѣ Просвѣщенія:*

Трубитъ Тромпетинъ во тромпету,
Его гласъ вторятъ холмъ и долъ;
Булавкинъ колетъ жаломъ въ мѣту,
Но чуть слышна булавки боль.
Блистали царства — и ихъ пѣту,
Живетъ въ стихахъ своихъ Пиндаръ.
Толпятся мошки солнца къ свѣту;
Но дунетъ вѣтръ — и гдѣ комаръ?

Это отвѣтъ на эпиграмму Н. И. Брусилова, напечатанную въ *Журналѣ Росс. словесности* за май 1805 (стр. 44) и кончающуюся такъ:

Героевъ градъ забытъ, забытъ и съ ихъ дѣлами —
А ты жить въ вѣчности съ великими мужами,
Тромпетинъ[1], захотѣлъ стихами.

[1] Имя дѣйствующаго лица въ комедіи Княжнина *Чудаки.*

Отвѣтъ *Булавкину* появился въ сентябрьской книжкѣ *Друга Просв.* за тотъ же годъ (стр. 198): см. *Сборникъ Отдѣленія р. яз. и сл.*, т. V, вып. 1, стр. 69. Ср. въ *Сочиненіяхъ Державина* III, 523, пьесу *Лирикъ.*

515. Къ надписи *На трагедію.* Анекдотъ, доставившій содержаніе для этого четверостишія, разсказанъ въ *С.-Петерб. Вѣстникѣ* 1778 года, ч. I, стр. 131.

516. Къ четверостишію *Благословеніе невѣстѣ и жениху.* Послѣднія четыре строки примѣчанія должны быть замѣнены слѣдующими: «По семейнымъ преданіямъ жившая въ домѣ поэта дѣвица Вѣра Петровна Лазарева была чрезвычайно близорука; поэтъ прочилъ ее за страдавшаго тѣмъ же недостаткомъ племянника своего Александра Николаевича Львова, которому онъ хотѣлъ передать и свою фамилію. Но Лазарева вышла замужъ за Петра Петровича Львова, приходившагося двоюроднымъ дядей Александру».

517. Къ примѣчанію подъ стихами *Отвѣтъ для альбома Е. И. Лапской.* Очеркъ біографіи Іоанна Готлиба Вилламова, отца Елис. Ив. Лапской, напечатанъ въ фельетонѣ St. Petersburgische Zeitung 1877, № 291, подъ заглавіемъ: «Johann Gottlieb Willamow».

521. Къ примѣч. подъ стихами *Къ портрету князя А. И. Горчакова.* Князь Алексѣй Ивановичъ Горчаковъ умеръ въ 1817 году подъ судомъ по обвиненію въ злоупотребленіяхъ его вѣдомства во время войнъ 1812—1814 г. См. въ *Запискахъ* Шишкова (II, 74) главу: «Нѣкоторыя происшествія и объясненія мои по дѣлу князя Горчакова».

Алексѣй Ивановичъ и братъ его Андрей были дѣти генералъ-поручика, князя Ивана Романовича Горчакова (род. 1716, ум. 1801) и Анны Васильевны, рожд. Суворовой (1744—1813), сестры фельдмаршала. Въ Донскомъ монастырѣ, близъ главной церкви, три черныя урны: князя Ив. Ром., супруги его и малолѣтныхъ дѣтей. На средней урнѣ четверостишіе съ подписью: «Г. Державинъ».

534. Послѣ отпечатанія III-го тома *Сочиненій Державина* мнѣ былъ доставленъ Л. М. Лобановымъ черновой автографъ слѣдующаго еще не отдѣланнаго стихотворенія нашего поэта:

ОТРЫВОКЪ.

Благодарю Творцу я неба
И всѣхъ земныхъ красотъ,
Что далъ кусокъ мнѣ хлѣба,
Избавя тяжебныхъ хлопотъ.
Благодарю, что (*отъ*) злой напасти
И (*отъ*) вредныхъ спасъ людей,
Для принадлежащія мнѣ части
Правдивыхъ изобралъ судей,
Которы узелъ крючкотворца
Разсѣкли совѣстью своей,
Повергнули противоборца
Передъ невинностью моей
И не дали вовѣкъ остаться
Мнѣ въ бѣдности, въ стыдѣ, въ бѣдахъ,
Всякъ часъ слезами обливаться
И помощи искать въ людяхъ.
Благодарю, мой Покровитель,
Моя Надежда, Богъ, Отецъ,
Что былъ ты Утѣшитель
И новой жизни мнѣ Творецъ,
Что ангела благотворяща
Постановилъ ты намъ въ царя,
Который, какъ звѣзда свѣтяща
И росоносная заря,
Намъ дни блаженства распускаетъ
И справедливый судъ даритъ,
Свой тронъ вельможей подпираетъ,
Который былъ мнѣ мѣдный щитъ.
О будь, Творецъ! ты мнѣ подпора
И впредь въ мятежной жизни сей,
Да отъ Твоего едина взора,
Какъ нощь отъ солнечныхъ лучей,

Мои всѣ скорби изчезаютъ
И всѣ печали прочь бѣгутъ,
Надежды сверхъ лучи сіяютъ,
Любви твоей мнѣ плодъ дадутъ.

— Въ *Москвитянинѣ* 1849, № 5 (Смѣсь, стр. 4), напечатана еще слѣдующая пьеса Державина, вѣроятно относящаяся къ послѣднимъ годамъ его жизни:

Марьѣ Петровнѣ Супоневой.

Отвѣтъ Державина на приглашеніе, писанное на французскомъ языкѣ.

По волѣ вашей, къ вамъ
Мы будемъ завтра кушать;
Но больно какъ ушамъ
Французски рѣчи слушать
Отъ столь почтенныхъ дамъ,
Прекрасныхъ разумомъ, душою!
Пора намъ жить собою,
Своимъ языкомъ говорить
И Русь любить.

567. Всего вѣроятнѣе, что басня *Голуби* относится къ неудачамъ войны 1806 года. Жозефъ де-Местръ говоритъ, что «государь рѣшился дать сраженіе (аустерлицкое) вопреки мнѣнію всѣхъ своихъ генераловъ и внявъ нѣсколькимъ молодымъ царедворцамъ» (*Русскій Архивъ* 1871, вып. 6, стр. 86).

577. Ода *Человѣкъ* приписана и Болотовымъ Державину. Въ *Памятникѣ претекшихъ времянъ* (замѣтка 283) сказано: «Въ сіе же время пошлось и другое его же Державина и прекрасное новое стихотвореніе подъ названіемъ *Человѣкъ*, короткое, поразительное».

578. Во второй половинѣ примѣчанія о баснѣ Эмина *Сильная рука владыка* значеніе ея истолковано невѣрно, о чемъ уже упомянуто въ томѣ V, на стр. 543. Ср. также біографію Державина, стр. 435—438.

581. Между стихами, приписываемыми преданіемъ Державину, помѣщена *Резолюція на просьбу протопопа*, при чемъ

однакожъ мною замѣчено: «Преданіе не объясняетъ, почему высочайшая воля была объявлена духовному лицу чрезъ министра юстиціи». Теперь изъ одной замѣтки Анастасевича дѣло выясняется: выходитъ, что это двустишіе написано не Гавріиломъ Романовичемъ, а оберъ-священникомъ Иваномъ Семеновичемъ Державинымъ (см. III, 424). «Одинъ попъ», говоритъ Анастасевичъ, «просилъ въ стихахъ мѣста протопопа. Сдѣлана справка, и онъ найденъ достойнымъ. Государь поручилъ оберъ-священнику отвѣчать просителю стихами же». Анастасевичъ прибавляетъ, что званіе оберъ-священника впервые явилось при императорѣ Павлѣ, чтобы вѣдать всѣхъ полковыхъ священниковъ, и при этомъ онъ точнѣе опредѣляетъ время смерти И. С. Державина: 3 марта 1826 года.

583. Къ стихотворенію *Дежурство*, приписываемому Державину. Буквы Ѳ. А. Э., подъ которыми скрылъ себя авторъ романа *Башня Веселуха*, означаютъ Ѳедора Андреевича Эттингера. Что *Дежурство* дѣйствительно написано въ эпоху увольненія Державина отъ должности министра и тогда же распространилось подъ его именемъ, видно изъ одного рукописнаго стихотворенія, сохранившагося въ тетрадяхъ поэта и подписаннаго *Рожанскій*. Оно озаглавлено *На Дежурство*. Нѣсколько стиховъ изъ него приведено мною въ біографіи Державина (стр. 841).

586. Державину приписывали *Возраженіе* на оду Павла Сергѣевича Потемкина: *Гласъ невинности*, которую послѣдній старался распространить въ публикѣ для оправданія себя отъ обвиненій по извѣстному кизлярскому событію, т. е. отъ участія въ убіеніи брата персидскаго шаха (въ 1786 году). Болотовъ разсказываетъ: «О возраженіяхъ, сочиненныхъ на его стихи: «Гласъ невинности», говорили, что было ихъ три: одно сочинено Державинымъ, а оба другія ужасно ѣдки и дерзки, и что доискиваются, кто ихъ сочинилъ; дурно уже очень» (*Памятникъ прежнихъ времянъ*, стр. 91).

Ода и главное изъ возраженій напечатаны въ III томѣ *Русскаго Архива* за 1880 годъ, стр. 379—385. Мысль,

что авторомъ этого *Возраженія* былъ Державинъ, вовсе не правдоподобна: оно по слогу своему не носитъ на себѣ никакихъ признаковъ такого происхожденія, да и по старинымъ отношеніямъ Державина къ Потемкину, которому онъ былъ много обязанъ во время Пугачевщины, нельзя допустить этой догадки.

589. Къ *Объясненіямъ* Державина.

При печатаніи этихъ объясненій мнѣ еще не было извѣстно содержаніе подлинной тетради, писанной подъ диктовку Державина въ 1805 году для Евгенія Болховитинова и изданной позднѣе, въ искаженномъ видѣ, Остолоповымъ подъ заглавіемъ *Ключъ къ сочиненіямъ Державина*. Поэтому, при составленіи комментарія къ первымъ тремъ томамъ роскошнаго академическаго изданія, я ссылался на печатный *Ключъ*, когда почерпалъ изъ него дополнительныя свѣдѣнія. Только въ началѣ 1868 года, вскорѣ послѣ юбилея митрополита Евгенія, списокъ съ названной тетради Державина былъ переданъ мнѣ служившимъ тогда при Императорской Публичной библіотекѣ, нынѣ покойнымъ, Антономъ Бенедиктовичемъ Ивановскимъ, которому какъ-то досталась часть бумагъ Анастасевича. О томъ, что Анастасевичъ въ точности переписалъ эту тетрадь, и о нѣкоторыхъ другихъ относящихся къ ней подробностяхъ уже упомянуто мною въ VI-мъ Томѣ, въ предисловіи къ *Запискамъ* Державина (стр. 590). Печатать всю эту рукопись въ числѣ сочиненій его въ прозѣ казалось мнѣ излишнимъ, потому что она большею частью заключаетъ въ себѣ то же самое, что̀ другими словами изложено имъ въ позднѣйшихъ его *Объясненіяхъ*, помѣщенныхъ въ III томѣ нашего изданія. Но такъ какъ, съ другой стороны, въ ней есть любопытныя замѣтки, не вошедшія въ названный позднѣйшій трудъ, то я счелъ полезнымъ занести изъ рукописи Анастасевича всѣ сколько-нибудь интересныя свѣдѣнія въ примѣчанія частью при *Запискахъ*, частью въ настоящемъ Томѣ, въ видѣ дополненій къ примѣчаніямъ, сопровождающимъ стихотворенія; что̀ уже и сдѣлано мною выше.

Но затѣмъ въ этой тетради и въ приложенныхъ къ ней особыхъ листахъ самого Анастасевича остаются еще замѣтки, не нашедшія до сихъ поръ мѣста въ нашемъ изданіи: ихъ я и намѣренъ сообщить здѣсь.

Кромѣ того, въ тетради Державина есть составленная имъ самимъ *Хронологическая роспись* его сочиненій отъ 1772 по 1805 годъ, въ которую включены какъ стихотворенія, такъ и сочиненія въ прозѣ. Роспись эта въ нѣкоторыхъ случаяхъ служила мнѣ для повѣрки болѣе позднихъ показаній поэта; но она не вполнѣ достовѣрна, напр. нѣкоторыя эротическія пьесы послѣдняго періода его поэзіи (*Шуточное желаніе*, *Бабочка*, *Любушка*) очевидно съ намѣреніемъ отнесены къ 1775 году.

Оказывается, что еще до 1820 года Анастасевичъ задумывалъ, при помощи своей рукописи, которой онъ придавалъ большую цѣну, приготовить, по обширному плану, сходному съ нашимъ, критическое изданіе сочиненій Державина. Въ переданныхъ мнѣ рукописяхъ Анастасевича нашелся цѣлый рядъ писанныхъ имъ на лоскуткахъ замѣтокъ разнаго рода, очевидно служившихъ приготовительными работами къ подобному предпріятію. Эти замѣтки писались въ продолженіе многихъ лѣтъ. Между-прочимъ тутъ есть нѣсколько отрывочныхъ свѣдѣній о другихъ изданіяхъ поэта; напр. слѣдующій разсказъ:

1823 сентября 16. Парасковья Петровна Языкова сказала мнѣ по довѣренности, что Д. А. Державина, коей Глазуновъ давалъ 30 т. руб. за право новаго изданія твореній ея мужа, уступала преимущественно Д. И. Языкову за 15 т. р. на 4 года, и на это (Языкова) просила достать ей, сверхъ данныхъ мною 4500 р., на обязательство безъ залога еще 6000 руб. Я замѣтилъ ей, что выгоднѣе дать дороже, но навсегда, ибо сей срокъ не дальній и капиталъ 15 т. + 25 т. на напечатаніе, считая по 10%. . . .[1]. Она прибавила, что о семъ старается и родня ихъ, казанскій губернаторъ Нилов, но всѣ ихъ знакомые и родственники не при деньгахъ, а у мужа хотя и есть давній вексель (по

[1] Точки означаютъ пропущенное слово, которое въ рукописи не разобрано. Можетъ быть: «не окупится».

картамъ), никто не платитъ. Обѣщалъ дать ей отвѣтъ. На Кр. (Крестовскомъ) остр. будучи 20-го числа съ Д. И. (Дмитр. Ив. Языковымъ), говоря о семъ, то же сказалъ, но онъ полагалъ, что на изданіе нужно не болѣе 10 т. и что министръ кн. Голицынъ можетъ пособить въ изданіи, въ типографіи коего онъ же Языковъ начальникъ по Деп. Просвѣщ. Продавая по 50 р. за экземпляръ, онъ выручитъ скоро деньги 25 т. р., ибо по сей цѣнѣ теперь продается дурное Лабзинское изданіе въ 5 частяхъ, и притомъ печатать не всѣ, а лишь одни избранныя сочиненія. Я съ симъ не былъ согласенъ, ибо послѣ сего 2-го изданія едва ли придется издать скоро 3-е, хотя 1-е еще, по его словамъ, не очень рѣдко. Совѣтовалъ я также прибавить Ключъ къ соч. Державина, мною списанный отъ Евгенія, съ поправками автора, гораздо полнѣе того, который издалъ Остолоповъ, списавъ также отъ Евгенія. Языковъ сказалъ, что такъ же цензура не позволитъ многаго, какъ и у Остолопова. Пар. Петр. просила, чтобы, когда сіе дѣло сладится, я пособилъ бы и въ изданіи смотрѣть, по равнодушію ея мужа къ своимъ дѣламъ, а иначе уговорить его не упускать заняться сею спекуляціею.

Изъ другой замѣтки видно, что это предположеніе не осуществилось: окончательно Дарья Алексѣевна уступила право изданія своему родственнику Ф. П. Львову, у котораго потомъ это право было куплено Смирдинымъ за 20 т. руб., съ тѣмъ чтобы *Ключа* не присоединять къ изданію, что́ сперва входило въ планъ Смирдина.

Относительно этой рукописи Анастасевичъ въ одномъ мѣстѣ своей тетради разсказываетъ:

Примѣчанія, писанныя писцомъ, довольно перемараны поправками той же руки съ диктовки автора, и писаны во всю страницу. О семъ такъ называемомъ *Ключѣ* началъ я переписку съ Евгеніемъ по случаю доставленнаго имъ ко мнѣ въ подлинникѣ послѣдняго его письма (писаннаго въ отвѣтъ на послѣднее же отъ Державина съ подаркомъ Багримовыхъ сапогъ), которое уже не застало его въ Званкѣ въ живыхъ [1].

Тетрадь получена отъ преосв. Евгенія, архіепископа Псковскаго, при письмѣ 23 сентября 1816 (въ листъ, переплетена въ бумажку), для сообщенія и Гречу, выбр. въ Сынъ Отечества.

Цѣлый листъ исписанъ примѣчаніями, которыя Анастасевичъ началъ составлять по замѣткамъ Державина, но из-

[1] См. Томъ VI, стр. 347, это письмо, которое въ подлинникѣ также было передано мнѣ Ивановскимъ.

лагая ихъ по-своему и только извлекая въ кавычкахъ нѣкоторыя мѣста подлинными словами поэта. Въ выноскѣ помѣщено очень толковое размышленіе о необходимости хронологическаго порядка при изданіи сочиненій какого-нибудь автора, что́ уже понималъ и Державинъ, составивъ на этомъ основаніи списокъ своихъ трудовъ. По поводу списанной у Евгенія тетради, Анастасевичъ еще въ сентябрѣ 1816 года переписывался съ секретаремъ Казанскаго общества любителей отеч. словесности, и готовилъ рѣчь для прочтенія въ собраніи этого общества, пользуясь свѣдѣніями, содержавшимися въ этой рукописи.

Объ изданіи Остолоповымъ *Ключа* Анастасевичъ сообщаетъ слѣдующее:

Съ 1-го января 1821 года, г. Остолоповъ, редакторъ Журнала Департамента народнаго просвѣщенія, началъ помѣщать въ семъ журналѣ нѣкоторыя изъ примѣчаній, на свои сочиненія самимъ Державинымъ оставленныхъ, которыя еще при жизни своей сообщилъ преосв. Евгенію. Въ бытность его вологодскимъ епископомъ (нынѣ онъ псковской архіепископъ) у него же Остолоповъ списалъ сіи замѣчанія, кои потомъ и мнѣ отъ него же Евгенія были присланы изъ Пскова, и я возвратилъ ихъ по снятіи списка. Самъ Остолоповъ сказывалъ мнѣ, что многихъ статей ему не позволилъ министръ просвѣщенія (кн. Голицынъ) печатать, хотя сей журналъ не подлежитъ общей цензурѣ. Евгеній, коему я сообщилъ о семъ, также не похвалилъ такого изданія при многихъ живыхъ лицахъ или родственникахъ, упоминаемыхъ въ семъ Ключѣ. Только первыя 3 или 4 пьесы изъ сихъ замѣчаній я сообщилъ Казанскому Обществу любителей отечественной словесности, по членству, для изданія; а объясненіе объ одѣ *Богъ* далъ Каразину, который, дѣлая свои замѣчанія на латинскій переводъ оной оды, напечатанный въ Польшѣ, помѣстилъ и оное объясненіе самого автора, въ 1820 г. въ началѣ, въ журналѣ *Соревнователь*. Жизнь Державина сперва напечатана въ *Сынѣ Отечества* княземъ Вяземскимъ, потомъ въ *Вѣстникѣ Европы*[1]. Много вышло въ честь ему стиховъ, а послѣ смерти эпитафій и проч., кои всѣ собравъ слѣдовало бы хоть указать для изданія[2]. Сіи 4 книги издалъ при авторѣ

[1] Наоборотъ: сперва въ *В. Е.*, въ іюлѣ, а потомъ въ *С. О.*, въ сентябрѣ 1816 года. *Я. Г.*

[2] Это и сдѣлано въ настоящемъ Томѣ. См. ниже въ библіографическомъ отдѣлѣ.

А. О. Лабзинъ не очень рачительно, а по смерти Державина издала 5-й томъ жена автора Дарья Алексѣевна, не уступая права на оное никому изъ книгопродавцевъ, кои для сего къ ней обращались, какъ то Глазуновъ и проч. [1]. — Въ словарѣ Евгенія россійскимъ писателямъ, въ рукописи еще находящемся, я также читалъ въ бытность у него въ Псковѣ. Евгеній имѣетъ многія другія записки и письма отъ Державина, съ коимъ до самой его смерти велъ переписку и уже послѣднее письмо получилъ послѣ его кончины.

1831 г. 14 августа собралъ я что́ о немъ гдѣ было писано въ журналахъ и пр. Родня его — Бороздинъ — по женѣ Параск. Ник., урожденной Львовой, которая вдову Державина называетъ теткою. Домъ ея послѣ мужа остался близь казармы Измайловскаго полку на Фонтанкѣ, въ коемъ я однажды осенью 1808 представлялся покойному поэту по рекомендаціи Карамзина, а потомъ былъ какъ членъ общества Соревнователя, въ торжественномъ собраніи 1822 г. Я его вдову нѣсколько разъ видалъ у Бороздина, не вступая съ нею въ разговоръ и зная, что она или глуха, или ханжа, водится съ плутомъ архимандритомъ Фотіемъ, который водитъ за носъ многихъ бабъ и нѣкоторыхъ мужчинъ.

Отъ Евгенія списалъ собственныя примѣчанія Державина на его сочиненія, кои изуродовалъ Остолоповъ. Ихъ надо пополнить извѣстными мнѣ обстоятельствами.

NB. Разобрать сіи сочиненія по сходству предметовъ или по сближенію ихъ между собою: такъ наприм. по предметамъ изъ естественной исторіи: Пчелка, Кузнечикъ и т. п.; — изъ нравственнаго богословія и философіи: Богъ и проч., Коварство и пр.; — по исторіи: оды торжественныя на побѣды и пр., и объяснить особливо сіи послѣднія, какъ приведеніемъ собственныхъ его примѣчаній, такъ и другихъ извѣстныхъ, дабы яснѣе были его произведенія, въ коихъ самихъ объясняются случаи, можетъ-быть подверженные забвенію въ политической исторіи.

Въ сентябрѣ 1822 г. нѣкто Сенъ-Моръ обратился къ Анастасевичу съ слѣдующей запиской:

Mr de St. Maure a l'honneur d'offrir ses amicales salutations à Monsieur Anastassévitch et de le prier de rechercher dans ses notices, si l'ode sur la mort du prince Mestcherski, de Derjavine, se rattache à quelque circonstance qui puisse offrir de l'intérêt: il obligera

Son très humble et très obéissant serviteur
E. D. De St. Maure.

La réponse pourrait me parvenir par M. de Montferrand.

[1] Это свѣдѣніе невѣрно: 5-й томъ былъ изданъ еще при жизни Державина, какъ видно изъ переписки его за послѣднее время его жизни. См. Т. VI.

Въ тетради, полученной Евгеніемъ отъ Державина, были на поляхъ и примѣчанія, сдѣланныя преосвященнымъ. Они также списаны Анастасевичемъ съ означеніемъ, кому принадлежатъ. Свои собственныя замѣтки на рукописи Анастасевичъ означалъ надписью: *я*. Изъ сдѣланныхъ Евгеніемъ нѣкоторыя вошли въ его статью о Державинѣ въ *Словарь писателей*, напечатанномъ сперва въ *Другѣ Просвѣщенія*, а потомъ отдѣльно.

Ненапечатаннымъ осталось слѣдующее замѣчаніе:

Вотъ другой поэтъ въ Россіи, умѣвшій соединить въ себѣ съ поэзіею столько разныхъ свѣдѣній по государственной службѣ, особливо по части управленія и государственнаго хозяйства, какъ Ломоносовъ съ физическими познаніями. Не сіе ли образуетъ и разность духа ихъ твореній? Въ Ломоносовѣ глубокій наблюдатель, такъ сказать, самаго существа природы, а въ Державинѣ — характеры людей съ обстоятельствами современнаго вѣка. Ломоносовъ мало касался людей; Державинъ наиболѣе говорилъ о нихъ, терпѣвъ отъ нихъ гоненія. Между ними почти такая же разность въ поэзіи, какъ у Волтера съ Ж. Ж. Руссо: Волтеръ почти безпрестанно шутилъ, а Руссо плакалъ или бранился.

744. Къ примѣчанію на ораторію *Цѣленіе Саула*.

Свѣдѣніе о порученіи Екатериною II пастору Дюмареску составить словарь инородческихъ языковъ, употребляющихся въ Россіи, первоначально сообщено Аделунгомъ въ сочиненіи *Die Verdienste Katharina d. II um die vergleichende Sprachenkunde*. St.-Petersburg, 1815. Стр. 83.

КЪ ТОМУ IV.

стр.

3. *Торжество восшествія на престолъ императрицы Екатерины II* было напечатано въ Тамбовѣ въ «вольной типографіи» 1788 года (мая 8-го).

49. Съ *Добрынею* Державина ср. волшебную оперу Крылова (1807): *Илья Богатырь*. Драматическія представленія этого рода были во вкусѣ времени.

194. По показанію Державина въ тетради 1805 г., дѣтская комедія *Кутерьма отъ Кондратьевъ* написана въ этомъ же году, а не въ 1806, какъ означено при пьесѣ.

215. Трагедія Вольтера *Маріамна* еще прежде Державина обратила на себя вниманіе В. П. Майкова, который перевелъ 1-е дѣйствіе. См. его *Сочиненія*, Спб. 1867, Предисловіе Л. Н. Майкова, стр. XXVII.

802. В. И. Панаевъ въ своихъ *Воспоминаніяхъ* говоритъ объ оперѣ Державина *Эсѳирь*, какъ объ оригинальномъ его сочиненіи (*Вѣстникъ Европы* 1867, т. III, стр. 253).

КЪ ТОМУ V.

стр.

296. Иванъ Матвѣевичъ Муравьевъ въ молодости былъ однимъ изъ кавалеровъ при воспитаніи великихъ князей Александра и Константина. Въ 1796 году онъ напечаталъ подъ своимъ именемъ комедію Шеридана *Школа злословія*, но преданіе давно приписывало этотъ переводъ воспитаннику его, великому князю Александру Павловичу. Теперь преданіе это разъясняется Екатериною II въ одномъ изъ писемъ ея къ Гримму. «Вообразите», пишетъ она 14 мая 1793 г., «въ чемъ подозрѣваютъ г. Александра: кто бы могъ подумать? Одинъ изъ состоящихъ при немъ кавалеровъ задумалъ, прошлымъ лѣтомъ, перевести на русскій языкъ англійскую комедію Шеридана *Школа Злословія*». Императрица прибавляетъ, что пьесу эту играли сначала въ Эрмитажѣ, а потомъ въ городѣ: «Г. Александръ принималъ живое участіе въ знакахъ одобренія и кликахъ зрителей. Я наивно думала, что онъ такъ дорожитъ аплодисментами изъ дружбы къ своему кавалеру» и т. д. (*Сборникъ Рус. Ист. Общ.* т. XXIII, стр. 583).

607. Въ перепискѣ Державина нѣсколько разъ упоминается о силуэтахъ работы Катерины Яковлевны, которые она

разсылала друзьямъ своимъ. Въ бумагахъ Н. А. Львова сохранился силуэтъ Гаврилы Романовича, подъ которымъ Львовъ написалъ карандашемъ слѣдующіе стихи:

Державина сего Гаврилу полюбила,
Чему дивится свѣтъ,
И мужа добраго дурнымъ изобразила.
Такъ вотъ и силуэтъ,
Котораго чернѣе нѣтъ.
О, туши мрачна сила!

КЪ ТОМУ VI.

стр.

234. Павелъ Ивановичъ Сумароковъ (род. 1760, ум. 1846 г.), до управленія Новгородской губерніей былъ съ 1808 г. бѣлорусскимъ губернаторомъ. По какимъ-то наговорамъ онъ изъ Витебска переведенъ былъ губернаторомъ же въ Вологду, но въ слѣдствіе коллективной просьбы бѣлорусскихъ дворянъ возвращенъ на прежнее мѣсто. Занимая должность губернатора въ Новгородѣ въ 1812 г., онъ не захотѣлъ изъять имѣнія Аракчеева отъ участія, наравнѣ съ другими, въ пожертвованіяхъ по ополченію и за то былъ уволенъ. (Слыш. отъ дочери его Марьи Павл. Сумароковой). Характеристику его см. въ «Запискахъ Добрынина» въ *Русской Старинѣ* 1871 г., кн. 10, стр. 342.

240. О непріятности, которая угрожала А. Н. Львову за неосторожную передачу слуховъ, см. разсказъ Елизаветы Ник. Львовой въ *Русск. Старинѣ* 1880, октябрь, стр. 202.

346. Письмо подъ № 1142, къ С. В. Капнисту, ошибочно отнесено къ 1816 году; оно должно быть помѣчено 4 іюля 1815 года, такъ какъ въ немъ говорится о смерти Галинковскаго, который умеръ 16 іюня 1815: некрологъ его помѣщенъ въ журналѣ *Кабинетъ Аспазіи* (1815 г., кн. V).

Галинковскій былъ въ родствѣ съ Державинымъ: женатъ былъ на Марьѣ Александровнѣ Бастидонъ, племянницѣ первой жены поэта. Державинъ въ своемъ завѣщаніи отказалъ ей 9.000 рублей.

349. Стихи, приписанные Евгеніемъ Тредьяковскому, приведены послѣднимъ въ одномъ примѣчаніи къ его *Мнѣнію о началѣ поэзіи* (*Соч. Тредьяк.* I, 194—195).

365. Письма къ Козодавлеву, отнесенныя къ 1798 году, въ подлинникѣ помѣчены: первое 23-мъ марта 1800, а второе 26-мъ того же мѣсяца и года.

366. Слова: «По сей причинѣ и что звѣзды держатся силою вышнею, желаю при гербѣ моемъ помѣстить девизъ» взяты изъ чернового отпуска письма Державина. Въ подлинномъ же они замѣнены слѣдующими: «Я слыхалъ отъ покойнаго родителя моего, что эмблему сію долженъ объяснять слѣдующій девизъ».

432. Въ дополненіе къ разсказу Державина объ обстоятельствахъ вступленія на престолъ Екатерины II сообщено (Т. VI, стр. 863) извлеченіе изъ неизданной до сихъ поръ, извѣстной только по слухамъ записки Штелина. Здѣсь помѣщается въ переводѣ вся она.

Записка Штелина о послѣднихъ дняхъ царствованія Петра III [1].

1762 г. *28 іюня въ 1 часъ пополудни.* Съ развода (въ Ораніенбаумѣ) всѣ поѣхали въ придворныхъ каретахъ въ Петергофъ, чтобы наканунѣ Петрова дня присутствовать при большомъ обѣдѣ въ Монплезирѣ у ея величества императрицы и потомъ вечеромъ принести поздравленіе и быть за ужиннымъ столомъ.

[1] Яковъ Штелинъ, родомъ изъ Меммингена (издавшій впослѣдствіи извѣстные анекдоты о Петрѣ Великомъ, переведенные на всѣ языки), въ 1735 году былъ вызванъ въ Петербургъ нашею академіею наукъ и 3 года преподавалъ исторію великому князю Петру Феодоровичу. Состоявъ потомъ, со вступленія великаго князя въ бракъ и въ кратковременное его царствованіе, при немъ библіотекаремъ и домашнимъ человѣкомъ, онъ дни 28-го и 29-го іюня неотлучно находился при своемъ государѣ. Настоящая записка Штелина объ этихъ двухъ и послѣдующихъ дняхъ, написанная на нѣмецкомъ языкѣ, переведена съ собственноручнаго подлинника, найденнаго между его бумагами и сообщена мнѣ покойнымъ графомъ М. А. Корфомъ.

2 часа. По прибытіи въ Петергофъ, дворецъ, въ которомъ живетъ императрица съ ея дамами и придворными кавалерами, найденъ пустымъ, и съ удивленіемъ услышали, что она еще въ 5 часовъ утра потаенно уѣхала въ Петербургъ, всего лишь съ камеръ-юнгферою Катериною Ивановною Черогоротскою и камердинеромъ Шкуринымъ; находившіеся же при ней кавалеры и дамы ничего не знали о томъ до полудня.

Продолжительныя совѣщанія о томъ, что дѣлать? Фельдмаршалъ (князь) Никита Юрьевичъ Трубецкой, канцлеръ графъ Воронцовъ и графъ Александръ Ивановичъ Шуваловъ отправляются, по собственному вызову, въ Петербургъ, съ цѣлью узнать что́ тамъ дѣлается и привезти положительныя о томъ свѣдѣнія.

3 часа. Рѣшаются итти къ каналу, находящемуся за дворцомъ и на всякій случай имѣть наготовѣ шлюпки, яхту и штатсъ-галеру. Во время перехода по площади пристаетъ къ берегу поручикъ преображенской бомбардирской роты Бергорстъ, пріѣхавшій изъ Петербурга съ фейерверкомъ для Сапсуси. На подробные ему вопросы онъ отвѣчаетъ, что при выѣздѣ изъ Петербурга въ 9-мъ часу, слышалъ въ преображенскомъ полку большой шумъ и видѣлъ какъ многіе солдаты бѣгали съ обнаженными тесаками, провозглашая государыню царствующею императрицею, но, не обративъ на то вниманія, поѣхалъ чтобы доставить фейерверкъ. Тотчасъ посылаютъ по всѣмъ дорогамъ, идущимъ къ городу, для разузнанія, адъютантовъ, ординарцевъ и гусаръ. Изъ числа ихъ возвращаются очень немногіе, и притомъ лишь съ извѣстіемъ что всѣ входы въ городъ заняты.

Въ Петербургѣ виденъ дымъ къ сторонѣ крѣпости: вѣроятно отъ пушечной тамъ пальбы.

Въ 4 часа, по слуху что въ главѣ петербургскаго возмущенія находится гетманъ графъ Разумовскій, посылаютъ въ Гостилицы за братомъ его, графомъ Алексѣемъ Григорьевичемъ, и идутъ въ нижній садъ къ каналу. Между тѣмъ продолжаютъ толковать и разсуждать съ графомъ Романомъ Иларіоновичемъ Воронцовымъ, Мельгуновымъ, Гудовичемъ, генералъ-майоромъ Измайловымъ, Волковымъ, Львомъ Александровичемъ Нарышкинымъ. Прочіе бродятъ вокругъ или сидятъ на рѣшеткѣ, а иногда подходятъ для сообщенія своихъ мыслей о томъ что́ слѣдовало бы предпринять. Значительное большинство — того мнѣнія, что прежде всего необходимо поставить въ безопасность особу императора и для этого ѣхать въ Кронштадтъ. Самъ императоръ склоняется къ тому же, но хочетъ отплыть въ Кронштадтъ не прежде, какъ по полученіи ближайшаго извѣстія о положеніи дѣла въ Петербургѣ. Одинъ изъ предстоящихъ предла-

гаетъ государю ѣхать, съ небольшою свитою изъ нѣсколькихъ знатнѣйшихъ особъ, прямо въ Петербургъ, явиться тамъ передъ народомъ и гвардіею, указать имъ на свое происхожденіе и право, спросить о причинѣ ихъ неудовольствія и обѣщать всякое удовлетвореніе. Можно быть увѣрену, говоритъ этотъ совѣтникъ, что личное присутствіе государя сильно подѣйствуетъ на народъ и дастъ дѣлу благопріятный оборотъ, подобно тому какъ внезапное появленіе Петра Великаго неоднократно предотвращало точно такія же опасности. Гудовичъ и Мельгуновъ оспариваютъ такой совѣтъ, находя что исполненіе его будетъ слишкомъ опасно для лица монарха. Самъ государь отзывается, что онъ не довѣряетъ императрицѣ, которая могла бы допустить оскорбить его. На этомъ дѣло и кончается.

Графъ Романъ Иларіоновичъ и Волковъ диктуютъ и пишутъ именные указы, и государь подписываетъ ихъ на поручнѣ канальнаго шлюза. Адъютанты отправляются съ этими указами въ разные полки и команды. Четыре писца продолжаютъ писать на другомъ поручнѣ, подъ руководствомъ Волкова.

Генералъ Дивіеръ, въ сопровожденіи флигель-адъютанта князя Барятинскаго, ѣдетъ съ однимъ изъ такихъ указовъ въ Кронштадтъ, чтобы удержать за государемъ эту крѣпость; но даетъ возможность обмануть себя адмиралу Талызину, хотя послѣдній пріѣзжаетъ туда съ повелѣніями императрицы, нѣсколькими часами позже его.

5 часовъ. Государь досадуетъ, что большая часть посланныхъ имъ лицъ не возвращаются назадъ, и выражаетъ нетерпѣливое желаніе узнать что-нибудь болѣе достовѣрное о положеніи дѣлъ.

Графиня Елисавета Романовна[1] не хочетъ оставить государя и, въ тревожномъ состояніи духа, все вертится около него. Двѣ дѣвицы Нарышкины и графиня Брюсъ составляютъ ея свиту; прочія дамы скрылись во дворцѣ.

6 часовъ. По приказанію государя лейбъ-хирургъ его даетъ ему нѣсколько пріемовъ стальнаго порошка.

7 часовъ. Государь требуетъ холоднаго жаренаго и ломоть хлѣба. На деревянную скамью у канала ставятъ блюда жаркого и буттербротовъ съ нѣсколькими бутылками бургонскаго и шампанскаго.

Государь посылаетъ ораніенбаумскимъ своимъ войскамъ[2] приказаніе прибыть въ Петергофъ и окопаться тамъ въ звѣринцѣ, чтобы выдержать первый натискъ.

[1] Воронцова, извѣстная фаворитка Петра III
[2] Голштинскимъ.

Штелинъ изображаетъ фельдмаршалу Миниху и принцу Голштейнъ-Бекскому ужасныя послѣдствія, которыя могутъ произойти отъ такого, въ сущности мнимаго сопротивленія, если бы, по неосмотрительности, была выпущена противъ ожидаемой гвардіи хотя бы даже одна пуля. Оба соглашаются съ его мнѣніемъ, и всѣ вмѣстѣ представляютъ о томъ государю; но онъ не хочетъ ихъ слушать и отзывается, что необходимо имѣть какія-нибудь силы для отраженія перваго напора, что не должно уступать и что онъ намѣренъ защищаться до послѣдняго человѣка.

8 часовъ. Мы повторяемъ наше представленіе, но столь же безуспѣшно. Между тѣмъ жалкія ораніенбаумскія войска являются подъ начальствомъ генералъ-лейтенанта барона фонъ Лёвена и располагаются въ звѣринцѣ. У артиллеріи очень мало ядеръ, а картечи и совсѣмъ нѣтъ. Добавляютъ ядеръ отъ егермейстерской части, но калиберъ ихъ несоотвѣтствуетъ орудіямъ. Новыя, по попрежнему тщетныя просьбы съ нашей стороны объ отсылкѣ ораніенбаумскихъ войскъ. Безпокойство государя по случаю медленнаго возвращенія гонцовъ, отправленныхъ имъ въ разные концы, особенно же въ Кронштадтъ, все болѣе и болѣе возрастаетъ. Наконецъ приходитъ вѣсть, что Воронежскій полкъ, для приведенія котораго немедленно въ Петергофъ посланъ былъ въ Красное-Село флигель-адъютантъ Рейстеръ, повернулъ въ противоположную сторону, что полковникъ Олсуфьевъ ведетъ этотъ полкъ прямо въ Петербургъ къ императрицѣ, и что Рейстера очень дурно тамъ приняли и увезли съ собою арестованнаго.

9 часовъ. При прогулкѣ по берегу канала продолжаются совѣщанія.

Наконецъ является изъ Кронштадта князь Барятинскій съ бумагою. Государь самъ беретъ ее и читаетъ вмѣстѣ съ графомъ Воронцовымъ, Мельгуновымъ, генералъ-майоромъ Измайловымъ, Львомъ Нарышкинымъ и Гудовичемъ.

Около 10 часовъ. Рѣшаются тотчасъ отплыть моремъ. Государь велитъ подъѣхать шлюпкамъ и садится въ нихъ съ восемью или десятью человѣками, а прочимъ велитъ слѣдовать на галерѣ и на яхтѣ. Садясь въ шлюпку, онъ отдаетъ генералу Шильду приказаніе отослать ораніенбаумскія войска назадъ въ Ораніенбаумъ и оставаться тамъ спокойными.

Галера выходитъ съ рейда и вмѣстѣ съ яхтою направляется къ Кронштадту, при довольно хорошемъ попутномъ вѣтрѣ.

Въ 1 часу пополуночи галера подходитъ къ кронштадтской гавани и находитъ ее запертою бономъ. Яхта останавливается насупротивъ галеры, по лѣвую руку отъ входа въ гавань, шагахъ въ 20 или 30 отъ стѣны. Спущенная съ галеры шлюпка подплываетъ ко входу въ гавань и тре-

буетъ, чтобы отдали бонъ, но караулъ на стѣнѣ отказываетъ въ томъ съ угрозами. Государь кричитъ, что онъ самъ тутъ и чтобы его сейчасъ впустили. Ему отвѣчаютъ, что изъ Петербурга получено приказаніе не впускать никого, кто бы то ни былъ, а яхтѣ велятъ удалиться, безъ чего въ нее будутъ стрѣлять.

Въ Кронштадтѣ бьютъ тревогу. На стѣнѣ показываются нѣсколько сотъ вооруженныхъ солдатъ.

Яхтѣ вторично приказываютъ немедленно отъѣхать, въ противномъ случаѣ въ нее станутъ стрѣлять ядрами. Она спѣшитъ распустить паруса и, для скорости, перерубаетъ якорный канатъ. Третій окрикъ, что если она не удалится сейчасъ же, то откроется пальба изъ наведенныхъ уже на нее орудій. Яхта, дѣйствительно, тотчасъ и пускается въ ходъ, поворачивая подъ вѣтеръ, а галера на веслахъ опереживаетъ ее по направленію къ Ораніенбауму. Государь кричитъ, чтобы яхта слѣдовала за галерою, чего однако нельзя исполнить за мелководіемъ ораніенбаумскаго рейда. Съ яхты при поворотѣ замѣчаютъ, что между кронштадтскимъ валомъ и Кронштотомъ расположилось плоскодонное судно съ многолюднымъ экипажемъ, вѣроятно чтобы загородить свободный проходъ въ открытое море.

Около 2 часовъ пополуночи галера, приблизясь къ ораніенбаумской гавани, почти совсѣмъ потеряла изъ виду яхту, которая, съ своей стороны, съ полупопутнымъ вѣтромъ идетъ къ петергофскому рейду.

3 часа. Государь подходитъ на галерѣ къ ораніенбаумской гавани и, поднявшись въ шлюпкѣ вверхъ по каналу, идетъ въ свой малый дворецъ внутри крѣпости, густо обставленной вокругъ тамошними его войсками.

4 часа. По просьбѣ дамъ государь распускаетъ гарнизонъ по квартирамъ и переходитъ въ Японскую залу большого дворца. Тутъ ему нѣсколько разъ дѣлается дурно, и онъ посылаетъ за священникомъ тамошней русской церкви. Въ Ораніенбаумѣ съ трудомъ достаютъ немного бѣлаго хлѣба и соли, потому что кухня и погребъ остались на яхтѣ.

Между тѣмъ яхта приходитъ на петергофскій рейдъ и находившіеся въ ней перевозятся понемногу, на двухъ шлюпкахъ, въ тотъ самый каналъ, изъ котораго они выѣхали наканунѣ вечеромъ.

Въ Петергофѣ все тихо и ничего не трогается. Доносятся только разные дикіе и страшные слухи изъ Петербурга, будто бы тамъ пролито много крови, отъ несогласія въ нѣкоторыхъ гвардейскихъ и другихъ полкахъ все стало верхъ дномъ, множество домовъ разграблено и Богъ вѣсть что́ еще случилось; точно такимъ же образомъ въ самомъ Петербургѣ молва разглашаетъ, будто бы въ Ораніенбаумѣ совершены самыя ужас-

ныя вещи, всѣ тамошнія голштинскія войска и все, что окружало императора, перебито и наконецъ произошелъ всеобщій грабежъ.

5 часовъ. Въ Петергофъ приходитъ первый авангардный отрядъ гусаръ, подъ начальствомъ г. поручика Алексѣя Орлова. На плацѣ ему случайно попадается нѣсколько сотъ Дельвигскихъ голштинскихъ рекрутъ, собранныхъ тутъ съ деревянными мушкетами для ученія. Гусары въ одну минуту опрокидываютъ и перехватываютъ ихъ, ломаютъ ихъ деревянное оружіе и сажаютъ всѣхъ, подъ сильнымъ карауломъ, въ тамошніе сараи и конюшни.

Съ половины 6-го до полудня прибывали въ Петергофъ одинъ гвардейскій или линейный полкъ за другимъ и располагались одни на плацѣ, другіе передъ дворцомъ, третьи вокругъ верхняго сада. Гусары еще съ утра ушли въ Ораніенбаумъ и заняли тамъ всѣ посты и входы.

Въ 11 часовъ въѣхала въ Петергофъ ея величество императрица, верхомъ, въ гвардейскомъ мундирѣ, въ сопровожденіи точно такъ же одѣтой княгини Катерины Романовны Дашковой и конно-гвардейскаго полка. Наканунѣ вечеромъ она выступила изъ Петербурга со всѣмъ войскомъ и послѣ полуночи отдыхала нѣсколько часовъ въ Красномъ Кабачкѣ. Въ Петергофѣ ее привѣтствовали тройнымъ *ура* нѣсколько тысячъ солдатъ, крикамъ которыхъ вторилъ громъ выстрѣловъ изъ разставленныхъ на плацѣ пушекъ.

Тотчасъ по пріѣздѣ ея величества гг. Григорій Орловъ и генералъ-майоръ Измайловъ были отправлены въ Ораніенбаумъ за императоромъ. Въ 1 часу они привезли его въ Петергофъ въ каретѣ и высадили въ правомъ дворцовомъ флигелѣ. Здѣсь онъ изъявилъ согласіе на все, что отъ него потребовали. Подъ вечеръ его отправили въ Ропшу, загородный дворецъ между Петергофомъ и Гостилицами, а ея величество императрица выѣхала изъ Петергофа въ 9 часовъ вечера, провела ночь на половинѣ дороги, на дачѣ князя Куракина, и въ слѣдующій день около полудня имѣла торжественный въѣздъ въ Петербургъ.

4 часа пополудни. Пріѣздъ въ Ораніенбаумъ генералъ-лейтенанта Суворова и Адама Васильевича Олсуфьева, съ отрядомъ гусаръ и конной гвардіи. Голштинскій генералитетъ, со всѣми оберъ- и унтеръ-офицерами и прочими войсками, отдаютъ имъ свои шпаги и тесаки, послѣ чего ихъ объявляютъ плѣнными и заключаютъ въ крѣпости. Генералъ-лейтенантъ Суворовъ приказываетъ составить опись всѣмъ находящимся во дворцѣ денежнымъ суммамъ и драгоцѣннымъ вещамъ и отложить первыя въ сторону. Офицеры проводятъ ночь частію на валахъ, частію же въ комендантскомъ домѣ.

30 числа въ 3 часа пополудни. Василій Ивановичъ Суворовъ дѣ-

лаетъ общую перекличку всѣмъ офицерамъ и нижнимъ чинамъ. Изъ нихъ Русскіе, Малороссіяне, Лифляндцы и прочіе здѣшніе ранжируются на одну сторону и приводятся къ присягѣ въ дворцовой церкви, а голштинцевъ и другихъ иноземцевъ ведутъ къ каналу, сажаютъ тамъ на суда и перевозятъ въ Кронштадтъ.

Вечеромъ въ 7 часовъ всѣмъ остальнымъ офицерамъ объявляютъ именемъ генерала, что правительство полагается теперь на ихъ присягу и разрѣшаетъ имъ разойтись по квартирамъ, съ тѣмъ чтобы они на слѣдующій день готовы были ѣхать въ Петербургъ.

1-го іюля въ 3 часа пополудни. Всѣ оставшіяся въ Ораніенбаумѣ войска препровождаются, подъ прикрытіемъ гусаръ, въ Петергофъ, гдѣ остаются на ночь.

Кто изъ офицеровъ желаетъ выйти со двора, долженъ имѣть при себѣ гусара.

2-го іюля въ 11 часовъ передъ полуднемъ. Ихъ выводятъ изъ Петергофа, и въ 5 часовъ они приходятъ въ Красный Кабачекъ, гдѣ дается привалъ.

Въ 8 часовъ выступленіе оттуда. Въ 10 часовъ вечера они приходятъ въ Московскую Ямскую, гдѣ и располагаются по квартирамъ.

Гусарскій полковникъ Милорадовичъ составляетъ именной списокъ оберъ- и унтеръ-офицерамъ и перечневой рядовымъ и назначаетъ къ квартирамъ офицеровъ, по ихъ желанію, охранный караулъ изъ гусаръ.

3-го отбирается у офицеровъ письменное показаніе, откуда кто родомъ, сколько времени въ службѣ, служилъ ли гдѣ прежде, чѣмъ былъ и кто его родители.

5-го кончина императора Петра III-го.

6-го графъ Брюсъ является въ Ямскую, на квартиру полковника, и вызвавъ всѣхъ офицеровъ по списку, обнадеживаетъ ихъ монаршею милостію и объявляетъ, именемъ ея императорскаго величества, что въ случаѣ желанія служить, каждый изъ нихъ будетъ опредѣленъ тѣмъ же чиномъ. Отзывы о томъ, желаетъ ли кто служить, или нѣтъ, отбираются порознь у каждаго, на письмѣ.

8-го вечеромъ въ 8 часовъ. Ассессоръ Елагинъ пріѣзжаетъ со шпагами и возвращаетъ ихъ всѣмъ офицерамъ, обнадеживая послѣднихъ монаршею милостію и приказывая имъ явиться на слѣдующее утро въ Военную коллегію, для полученія тамъ дальнѣйшаго назначенія.

9-го офицеры явились въ Военную коллегію, гдѣ имъ обѣщали вскорѣ рѣшить ихъ дѣло. Лифляндцевъ и Малороссіянъ снабдили паспортами для отправленія въ полсутки на родину, а здѣшнимъ также дали паспорты

для проживанія, по ихъ выбору, въ Петербургѣ, Москвѣ или другомъ мѣстѣ.

Вышеупомянутыя лица, ѣздившія съ императоромъ на галерѣ и на яхтѣ въ Кронштадтъ, были собственно тѣ, которымъ его величество назначилъ явиться въ Петергофъ наканунѣ и ко дню своего тезоименитства, и сверхъ того камергеры и камеръ-юнкеры, бывшіе на лицо въ Петергофѣ изъ числа назначенныхъ дежурить тамъ при государынѣ императрицѣ. Послѣдніе отмѣчены въ нижеслѣдующемъ спискѣ звѣздочками.

На галерѣ находились:

Его величество императоръ; г-жа *Помпадуръ*, т. е. графиня Елисавета Романовна Воронцова; супруга канцлера графиня Анна Карловна Воронцова и ея дочь графиня Строгонова; супруга гетмана графиня Разумовская; супруга фельдмаршала княгиня Трубецкая; принцесса дочь принца Голштейнъ-Бекскаго, съ гофмейстериною ея, вдовою шталмейстера, княгинею Голицыною, и фрейлиною Мирабель; невѣста принца Голштейнъ-Бекскаго принцесса Карлъ и ея компаньйонка Дервицъ; супруга оберъ-егермейстера Марья Павловна Нарышкина; супруга шталмейстера Марья Осиповна Нарышкина; супруга камергера княгиня Гагарина съ дочерью; графиня Брюсъ; супруга фельдмаршала графа Александра Шувалова; принцъ Голштейнъ-Бекскій; фельдмаршалъ графъ Минихъ; оберъ-гофмаршалъ Александръ Александровичъ Нарышкинъ; шталмейстеръ Левъ Александровичъ Нарышкинъ; генералъ-лейтенантъ Мельгуновъ; сенаторъ графъ Романъ Иларіоновичъ Воронцовъ; генералъ-адъютантъ князь Иванъ Федоровичъ Голицынъ; генералъ-адъютантъ Гудовичъ; генералъ-майоръ Измайловъ; голштинскій оберъ-егермейстеръ Бредаль; статскій совѣтникъ, тайный секретарь Волковъ; вице-канцлеръ Голицынъ; начальникъ канцеляріи отъ строеній Иванъ Ивановичъ Бецкій.

На яхтѣ:

Фельдмаршалъ графъ Алексѣй Григорьевичъ Разумовскій; оберъ-егермейстеръ Семенъ Кириловичъ Нарышкинъ; гофмаршалъ Михаилъ Михайловичъ Измайловъ; камергеры: князь Гагаринъ, графъ Ягужинскій *, графъ Головинъ, Алексѣй Ивановичъ Нарышкинъ *, князь Михаилъ Михайловичъ Голицынъ *, князь Соловой; камеръ-юнкеры: Матюшкинъ *, князь Николай Михайловичъ Голицынъ *; тайный кабинетскій совѣтникъ Олсуфьевъ; статскій совѣтникъ Штелинъ; голштинскій тайный совѣтникъ

фонъ Руморъ, королевско-прусскій министръ баронъ Гольцъ и его секретарь посольства Дистель; депутатъ эстляндскаго дворянства графъ Штейнбокъ; гофмедикъ Унгебауеръ *.

Внизу, въ трюмѣ яхты, находились, подъ наблюденіемъ гофмаршала Измайлова, кухня и погребъ со всею придворною прислугою, какъ-то камеръ-пажами и пажами, гофъ- и камеръ-фурьерами, мундкохами, мундшенками и пр.

NB. Принцъ Георгій Голштейнъ-Готторпскій съ супругою и двумя сыновьями, англійскіе министръ Кейтъ и генеральный консулъ Свалло, камергеръ Иванъ Ивановичъ Шуваловъ, путевой маршалъ фонъ Дюкеръ и лейбъ-медикъ Моунстей, находившіеся до тѣхъ поръ также въ Ораніенбаумѣ, были отпущены въ разные дни, по своимъ дѣламъ, въ городъ откуда должны были пріѣхать въ Петергофъ въ Петровъ день. Точно такъ же и гетманъ (*Разумовскій*) за два дня до того, послѣ пира въ Гостилицахъ, уѣхалъ въ Петербургъ.

516. По дѣлу о саратовскихъ измѣнникахъ (см. выше стр. 84) Екатерина II, въ собственноручномъ письмѣ къ графу П. И. Панину, говорила:

. . . . Крихератъ надъ саратовскими преступниками, присланный съ вашимъ № 29, я, какъ дѣло цѣлаго деташамента, а не личное, отослала въ Военную коллегію, откуда вамъ и моя конфирмація сообщится. Поведеніе же саратовскаго коменданта совершенно заслужило знакъ той довѣренности, который вы ему дали, поручая ему попрежнему вступить въ его должности, что апробую. Изъ реляціи вашей № 30 я съ сожалѣніемъ усмотрѣла новый болѣзненный вашъ припадокъ; молю Бога да отвратитъ Онъ отъ васъ впередъ всякій подобный и да подкрѣпитъ труды ваши, кои Онъ же благословилъ возстановленіемъ повсюду желаемой тишины въ странахъ, вѣдѣнію вашему порученныхъ, по изловленіи всѣхъ возмутительныхъ начальниковъ. Тѣ изъ нихъ, кои къ Москвѣ привезены, нынѣ отъ большого суда рѣшительную судьбу свою ожидать имѣютъ въ весьма краткомъ срокѣ, въ числѣ коихъ и саратовскіе купцы, о коихъ ко мнѣ пишете, что къ Москвѣ отправили (Неизданный отвѣтъ императрицы на три донесенія гр. Панина отъ 10 ноября 1774, напечатанныя въ VI т: *Сбор. И. О.*, стр. 185—189).

* Отмѣченныя звѣздочкою особы не находились до тѣхъ поръ при государѣ въ Ораніенбаумѣ, а были при императрицѣ въ Петергофѣ, и какъ государь нашелъ ихъ тамъ, а притомъ сами они не знали куда имъ дѣться, то и были взяты имъ съ собою на яхту (Примѣч. въ подлинникѣ).

571. Вмѣсто: «въ походѣ августа» слѣдовало сказать: «въ серединѣ іюля».

618. Собственноручная записка императрицы Екатерины II къ П. А. Зубову, хранящаяся въ государственномъ архивѣ:

Я желаю, чтобъ Державинъ сдѣлалъ подпись бюста адмирала Чичагова и включилъ въ оную характеристическія слова того адмирала; когда ему сказано было, что шведской флотъ на него идетъ въ числѣ 28 линейныхъ, у адмир. Чичагова же было 10, тогда его отвѣтъ былъ: «Что же дѣлать? Не проглотятъ же они насъ» (см. выше стр. 269).

776. Когда Державинъ назначенъ былъ министромъ, графъ Ростопчинъ (16 сентября 1802) писалъ къ Д. М. Полторацкому: «Наконецъ правосудіе получило за себя стряпчаго въ особѣ Гаврила Романовича: боюсь только, чтобъ онъ не поступилъ на военную руку, хоть и не дурно бы большую часть гражданскихъ аркибузировать» (Изъ статьи Тихонравова: «Графъ Ростопчинъ и литература въ 1812 году», стр. 25, оттискъ изъ *Отеч. Записокъ?*).

По извѣстнымъ отношеніямъ между Завадовскимъ и Державинымъ слѣдующій анекдотъ не лишенъ интереса: «Въ 1808 году, когда Завадовскій былъ министромъ просвѣщенія, ему представили вышедшую въ то время книгу: «Руководство къ россійской словесности», И. М. Борна. Завадовскій прочиталъ ее и возвратилъ своему правителю канцеляріи И. И. Мартынову, не сказавъ ни слова. По отдачѣ книги автору, онъ нашелъ въ ней отмѣтку министра: «Онъ ставитъ Державина выше Ломоносова!» (*Сѣверн. Пч.* 1859, іюля 28, № 160. Разборъ «Записокъ» Державина).

858. Дмитрій Петровичъ Бутурлинъ никогда не былъ графомъ, хотя ему и присвоенъ этотъ титулъ въ *Родосл. книгѣ* князя П. Долгорукаго, II, 164.

861. О монахинѣ Розвейдѣ см. большую статью В. А. Бильбасова въ *Журналѣ Министерства Народнаго Просвѣщенія* за іюнь 1873 года.

ДОПОЛНЕНІЯ КЪ ПЕРЕПИСКѢ ДЕРЖАВИНА

(Т. V и VI).

1. Къ Григорію Мироновичу Глазатову. 4 февраля 1780.

При семъ посылаю любезнымъ моимъ племянникамъ въ пашпортахъ ихъ чины каптенармусскіе; ежели будутъ хорошо учиться и будутъ умны, то можетъ-быть и въ сержанты выпрошу. Можетъ, вы меня сочтете предъ собою виноватымъ, что я въ разсужденіи васъ ничего не сдѣлалъ, но ей-Богу я не знаю что. Чина вамъ никакъ не дадутъ; мѣсто, я не знаю куда. Отпишите пожалуйста нѣтъ ли теперь по вашему сердцу, то буде можно, конечно, вамъ за удовольствіе почту оное стараться испросить. Мое почтеніе приношу сестрицѣ и цѣлуя васъ всѣхъ, остаюсь съ моимъ искреннимъ доброжелательствомъ вашъ, м. г. моего,

покорнымъ слугою Гаврилъ Державинъ.

---

2. Къ Прасковьѣ Васильевнѣ Глазатовой[1]. 29 января 1784.

Я не могу вамъ совершенно изобразить горести моей о кончинѣ любезнаго супруга вашего и моего дражайшаго брата; не могу живо представить и печали вашей. Но что дѣлать? Власть Всевышняго надъ всѣми нами. Прошу у васъ, матушка, наставленія, что́ дѣлать мнѣ съ дѣтьми вашими? Изъ послѣдняго письма моего къ покойному, безъ сумнѣнія, вы видѣть изволили о ихъ поведеніи и что я какъ ѣду скоро изъ Петербурга, то ихъ оставить безъ присмотра не можно. Сверхъ же сего, сказать вамъ правду, я на нихъ безъ сожалѣнія глядѣть не могу, что они ничему не выучены. Не говоря о чемъ другомъ (необходимомъ)[2] дворянину, русской порядочно грамотѣ (не знаютъ). Какъ теперь Григорія

[1] Двоюродной сестрѣ Державина: см. выше, стр. 6, его родословную. Настоящее письмо, такъ же какъ и предыдущее, сообщено Д. А. Корсаковымъ, получившимъ его отъ г-жи Панаевой.

[2] Напечатанныхъ въ скобкахъ словъ въ подлинникѣ нѣтъ, такъ какъ на мѣстѣ ихъ вырваны куски бумаги: они вставлены гадательно.

Мироновича (не стало), потому я и хочу взять его долгъ на себя, пещись, сколько взрослыя лѣта ихъ дозволяютъ, о наученіи ихъ необходимо нужному. А располагаю я сіе сдѣлать такимъ образомъ, когда на сіе воля ваша будетъ. Большого, какъ онъ уже съ добраго гренадера ростомъ и ушелъ отъ наукъ, взять въ отставку и прислать къ вамъ, гдѣ со временемъ можно какъ-нибудь ему оставить мѣсто. Пусть онъ будетъ при васъ и будетъ хозяиномъ. А двухъ меньшихъ, потому что они здѣсь избаловаться могутъ, пошлю въ нѣмецкую землю въ Кенигсбергъ или въ Гёттингъ. Пусть тамъ выучатся хотя нѣмецкому языку и инженерству: сіе имъ въ разсужденіи извѣстныхъ мнѣ надобностей въ государствѣ, конечно по богатству ихъ, скоро принесетъ богатый хлѣбъ. Я ихъ, отпросяя въ отпускъ на 3 года, пошлю туда. Межъ тѣмъ старшинство ихъ итти будетъ. Когда вы на это согласны, то надобно, чтобъ вы опредѣлили имъ въ годъ на содержаніе хотя по 200 рублей обоимъ. Чего же недостанетъ, то я хотя своими доплачивать буду. Словомъ, я имъ худа не желаю, но требую вашего согласія, безъ чего я ни къ чему не приступлю, и какъ оставлю попрежнему въ полку на волю Божію, то на меня не пеняйте. Пребываю съ истиннымъ къ вамъ братскимъ усердіемъ и почтеніемъ вашъ, м. г-ня, покорнѣйшій братъ Гаврилъ Державинъ.

Прошу отвѣтствовать на сіе письмо поскорѣе.

---

3. Отъ Ф. Т. Поспѣлова[1]. С.-Петербургъ, 8 октября 1786.

М. г. Почтеннѣйшія в-го прев-ва отъ 25 сентября письма и съ приложеннымъ при нихъ къ Петру Александровичу Соймонову о Голодовичѣ письмомъ сію минуту я имѣлъ честь получить, за которыя свидѣтельствуя чувствительнѣйшую мою признательность, не знаю на что по содержанію ихъ рѣшиться, тѣмъ болѣе что и вы мнѣ изволите совѣтовать остаться при обнадеженіи графа Александра Романовича: хотя я въ самомъ дѣлѣ донынѣ не знаю, къ какой готовитъ онъ меня должности и на какой конецъ, но приказанію Николая Александровича, хожу къ нему каждую недѣлю по разу. Также и то истина, не подверженная никакимъ сомнѣніямъ, что мнѣ въ моихъ лѣтахъ спокойствіе не принадлежитъ тѣмъ паче, что состояніе мое не имѣетъ ни малѣйшаго основанія. Внутреннее чувство склоняетъ меня совершенно въ Тамбовъ, а мысль борется съ умозрѣніями, тѣмъ болѣе что в-му прев-ву молва народная пророчествуетъ мѣсто Петра Петровича[2], который сентября 22

[1] См. выше стр. 142 и Т. VIII, 471.
[2] Коновницына, въ то время петербургскаго губернатора.

поступилъ въ генералъ-поручики. Все сіе, также и то, что Николая Александровича теперь здѣсь нѣтъ, дѣлаетъ меня недоумѣвающимъ на что рѣшиться; а потому я осмѣливаюсь ваше прев-ство просить, чтобъ вы сами рѣшили судьбу мою, а вашимъ рѣшеніемъ, не менѣе какъ опредѣленіемъ небесъ, я буду доволенъ, съ тѣмъ только, что мѣсто директорское мнѣ кажется получше секретарскаго, и когда бы въ Тамбовѣ могъ быть помѣщенъ и Голодовичъ. Что Зиновьевъ въ комиссіи и можетъ ему мѣшать при опредѣленіи, я это обстоятельство видѣлъ тогда еще какъ васъ намѣренъ былъ утруждать просьбою, но нечего дѣлать!... крайность. Письма́ жъ в-го прев.-ва, посланнаго ко мнѣ въ іюлѣ, мною не получено. Что касается до Грибовскаго — то я на него сержусь, потому что онъ чувствительнѣйшимъ образомъ, бывши еще въ Петрозаводскѣ, половину нашего семейства тамъ пребывающую, (оскорбилъ)[3], а разсуждая о прочихъ его поступкахъ, нельзя не сказать, что онъ милостей вашихъ недостоинъ. Ежели же мнѣ не удастся занять этого мѣста и будетъ надобенъ в-му прев-ву человѣкъ достойный его, а Козодавлеву найдете возможность отказать: то позвольте мнѣ представить изъ моихъ знакомыхъ университетскихъ студентовъ. Къ Тимофею Ивановичу сюда на сихъ дняхъ все его семейство изъ деревни прибыло. Слышно, что ему пожаловано мистическимъ образомъ 20,000 руб.; к. в.[4] по случаю окончанія работъ въ Екатерининскомъ каналѣ 30,000 руб. Оберъ-полицеймейстеръ Рылѣевъ произведенъ въ ген.-майоры. Благодѣянія ваши располагаютъ меня къ вѣчному почитанію особы в. прев. м. г.

всенижайшій слуга Ѳедоръ Поспѣловъ.

[3] Въ подлинномъ пропущено слово.
[4] Князю Вяземскому.

---

4. Отъ Поспѣлова. С.-Петербургъ, 9 октября 1786.

М. г. Вслѣдъ за отправленнымъ вчерась письмомъ къ в. прев., наполненнымъ колебаніями мыслей моихъ, спѣшу отправить другое, въ коемъ имѣю честь изъясниться, что намѣренія мои исполнились бы, ежели бы оба мы съ Голодовичемъ, на мѣстахъ директорскомъ и секретарскомъ, не причиня вамъ, м. г., дальнихъ безпокойствъ и затрудненій, могли быть помѣщены, съ тѣмъ что ежели Голодовичу препоручится должность секретарская: то я вспомоществовать ему буду въ исправленіи оной. Я о немъ не менѣе себя заботусь, чтобъ его состояніе посредствомъ вашихъ благотвореній поправилось. Простите мнѣ, что я, побуждаясь чувствомъ къ нему доброжелательства, можетъ-быть выхожу изъ предѣловъ благопристойности прошеніями моими; сердце, пріобыкшее

прощать преступленія, извинитъ меня въ сей неумѣренности. Впрочемъ, отдаваясь во всемъ въ расположеніе ваше, также и въ томъ, что сіе дѣлается безъ согласія съ Николаемъ Александровичемъ, пребываю съ глубочайшимъ высокопочитаніемъ и преданностію, м. г., в. прев.

всепижайшій слуга Ѳедоръ Поспѣловъ.

Внизу отмѣчено: «Отвѣтствовано 3 ноября, чтобъ ѣхать въ Тамбовъ».

---

5. Къ А. Г. Панову. Тамбовъ, 1787 [1].

М. г., А. Г. Я примѣчалъ изъ вашихъ писемъ родъ нѣкотораго огорченія вашего, происходящаго, какъ мнѣ казалось, то отъ болѣзней васъ терзающихъ, то отъ должности вами отправляемой, то наконецъ якобы отъ меня, что будто признаю я въ лицѣ вашемъ какіе-то недостатки, причиняющіе мнѣ на васъ неудовольствіе, по коимъ вы вознамѣрились взять увольненіе отъ наложеннаго на васъ благороднымъ обществомъ почтеннѣйшаго служенія и просили у меня позволенія отнестись о томъ къ его в.-превосх. Ивану Васильевичу. Словомъ, я былъ приведенъ въ *недоумѣніе* сими письмами, и не находя себя ни въ чемъ предъ вами ни дѣломъ, ни словомъ, ни помышленіемъ виноватымъ, не зналъ, что́ вамъ отвѣчать, боясь оскорбить достопочитаемое званіе, чинъ и лѣта ваши, наиболѣе требующія себѣ отъ меня уваженія, яко отъ такого человѣка, который во ввѣренной ему губерніи примѣромъ служить обязанъ, какъ уважать отличными почестями, заслугами и достоинствами украшенныхъ мужей. Для чего и дожидался я самолично васъ увидѣть и съ вами объясниться, но наконецъ къ счастію моему узналъ я отъ Николая Андреича Ахлебинина причину вашего противъ меня негодованія. Она состоитъ въ томъ: вы почитаете себѣ за обиду принимать указы отъ намѣстническаго правленія, а желаете имѣть отъ него сообщенія, или лично со мною переписываться, по поводу тому, что къ предшественникамъ вашимъ прежде меня не посылались изъ правленія указы. Симъ отъ Николая Андреевича изъясненіемъ разрѣшился узелъ моего сомнѣнія.

Теперь чистосердечно радуюсь, что нахожу не какую-либо другую важнѣйшую причину вашего противъ меня неблагорасположенія, какъ вышеписанную, что указы вамъ кажутся обидны; а потому и почитаю за нужное оправдаться передъ вами. Можетъ-быть, не такъ я понимаю высочайшее учрежденіе, какъ должно; можетъ-быть, предмѣстникъ мой правѣе меня, а я виноватѣе, ступая сбивчиво по стезямъ, высочай-

[1] Доставлено изъ тамбовскаго архива П. П. Дубасовымъ. Въ подлинникѣ писано писарскимъ почеркомъ; только подпись своеручная.

шею законодательницею намъ предначертаннымъ относительно сношенія намѣстническаго правленія. Но я по крайней мѣрѣ такъ думаю, что иду точно по словамъ закона. (*За тѣмъ слѣдуютъ статьи учрежденій о намѣстничествахъ 95-я, 99-я и 413-я*). А потому изъ сихъ предначертанныхъ правилъ о перепискѣ какое другое понятіе почерпнуть можно, какъ не сіе существенно, что намѣстническое правленіе, яко главное въ губерніи правительство, высочайшимъ императорскимъ именемъ оною управляющее, не иное что, какъ во всѣ подчиненныя себѣ присутственныя мѣста, кольми паче каждому лицу въ ней находящемуся, указы посылать обязано. Въ церемоніалѣ шествія, въ высочайшемъ учрежденіи во второй части напечатанномъ, губернскимъ предводителямъ мѣсто — послѣ верхняго земскаго суда; слѣдовательно не токмо онъ не равенъ съ губернскимъ правленіемъ, но и ниже реченнаго судебнаго мѣста, и потому даже и отъ него, ежели бъ нужда потребовалась, указы принимать обязанъ.

Итакъ, не упуская изъ виду личнаго моего къ вамъ высокопочитанія, откровенно и чистосердечно поставляю за долгъ вамъ сказать, что обижаться указомъ намѣстническаго правленія не должно. Если жъ вы желаете лучше получать отъ меня письма, и по онымъ что нужно исполнять, я всемѣрно на сіе готовъ и благодарю васъ за честь, которой я присвоивать себѣ не поставлялъ за должное, ибо признаюсь вамъ — будучи на вашемъ мѣстѣ я бы пріятнѣе принималъ указы изъ намѣстническаго правленія подъ заглавіемъ священнаго императорскаго имени, нежели какое-либо предписаніе отъ губернатора, тѣмъ паче младшаго васъ лѣтами, а службою и можетъ-быть и самыми способностями далеко отъ васъ отстоящаго. . . .»

(*Въ заключеніе Державинъ обѣщается Панову письменно извѣщать его о всѣхъ распоряженіяхъ намѣстническаго правленія*). Не будете вы съ сего времени (прибавляетъ онъ) получать отъ правленія ни указовъ, ни сообщеній, а я переписываться съ вами буду. Впрочемъ, елико возможно, буду стараться избѣгать обременять васъ дѣлами.

---

6. Къ графу А. Р. Воронцову[1]. Тамбовъ, 4 генваря 1788.

Сіятельнѣйшій графъ, м. г. Милостивое и почтеннѣйшее письмо вашего сіятельства отъ 4 числа декабря 1787 года я имѣлъ честь полу-

[1] Письмо это, какъ и нѣкоторыя изъ слѣдующихъ за симъ, доставлено изъ Одессы М. Ф. Шугуровымъ. На стр. 469 Тома V другое письмо Державина къ графу Воронцову отнесено къ апрѣлю 1786. Найденное г. Шугуровымъ въ архивѣ кн. Воронцова подлинное помѣчено 5 іюля означеннаго года.

чить. Въ слѣдствіе онаго присланное письмо къ князю Михайлѣ Александровичу Долгорукову тотчасъ отправлено въ его деревню. О хлѣбѣ вашего сіятельства, отправленномъ изъ Моршанской пристани прошедшею весною вмѣстѣ съ казеннымъ караваномъ въ Петербургъ, донести имѣю, что оный дѣйствительно зазимовалъ въ Новѣгородѣ и около Вышняго Волочка по причинѣ сухого лѣта и мелководія, а потому и доставиться въ Петербургъ можетъ не ближе, какъ будущею весною, по вскрытіи воды. Сей хлѣбъ взялись доставить по контракту самые тѣ подрядчики, которые и казенный хлѣбъ поставляютъ, а именно: тамбовскіе купцы Василій Наставинъ, Григорій Бѣлугинъ, и моршанскій купецъ Михайла Кудиновъ, отъ которыхъ и получить его слѣдуетъ; и поелику нѣсколько хлѣба принято по соизволенію вашего сіятельства въ казну, о чемъ имѣлъ я честь вамъ донести въ письмѣ моемъ отъ 7 числа іюня 1787 года, въ разсужденіи чего, сколько дѣйствительно онаго отправлено и сколько въ казну принято и по какой цѣнѣ, объ ономъ прилагаю при семъ записку. По окончаніи привоза сего хлѣба изъ вотчины вашего сіятельства на пристань, а также и пріема, когда потребовано было мною свѣдѣніе о количествѣ онаго, то по доставленной отъ управителя вашего запискѣ оказалось, что онаго отправлено отъ него тысяча кулей, а напротивъ того пріемщики объявляютъ, что они приняли только 968 кулей, слѣдовательно и не достаетъ 32 кулей, а какого именно хлѣба — при семъ записку представляю. О семъ недостаткѣ съ самаго того времени старался я найти истину и для того забиралъ всѣ управителемъ писанныя къ пріемщикамъ письма, при которыхъ хлѣбъ на пристань былъ отправляемъ; но и по онымъ оказывается недостатокъ же; но чтобъ найти справедливо виновнаго, потребны теперь расписки, данныя отъ пріемщиковъ въ полученіи ими хлѣба отъ возчиковъ, которые оный на пристань привозили; ибо по увѣренію тѣхъ пріемщиковъ, таковыя расписки даваны имъ были, дабы можно было сообразить съ показаннымъ отъ нихъ пріемомъ и видѣть, пріемщики ли утаили неявльшійся хлѣбъ, принявши оный у себя, или какъ-либо возчики на пристань не доставили, которыхъ расписокъ понынѣ отъ управителя ко мнѣ не доставлено, а потому и не кончено сіе дѣло. Въ разсужденіи чего и нужно бы оныя приказать доставить. Впрочемъ сколь скоро ихъ получу, то не оставлю, что по онымъ окажется, донести вашему сіятельству. Пребываю съ глубокимъ высокопочитаніемъ и проч. Гавріилъ Державинъ.

---

7. Къ генералъ-майору Ганнибалу[1]. 18 февраля 1792.

М. г. мой, Петръ Абрамовичъ[2]. По отношенію вашего превосх. ко мнѣ отъ 6 числа сего мѣсяца касательно согласія вашего давать супругѣ вашей, сверхъ нужнаго воспитанія и содержанія дѣтей вашихъ при ней находящихся ежегодно по тысячѣ рублей; а равно по отношеніямъ и супруги вашей ко мнѣ же, что она тѣмъ опредѣленнымъ отъ васъ количествомъ въ разсужденіи доходовъ вашихъ довольною быть не можетъ, просила, чтобъ ей опредѣлили вы болѣе того, потому что вы и прежде запасомъ превосходнѣе того число ей доставлять и въ присутствіи его превосх. Ивана Абрамовича и при мнѣ обѣщались, имѣлъ я счастіе докладывать ея императорскому величеству сего февраля 13 числа и получилъ высочайшій отзывъ, чтобъ ваше превосх. непремѣнно по мѣрѣ вашего достатка ее удовлетворили и не доводили бъ болѣе жалобъ ея до высочайшаго престола. Извѣщая о семъ высочайшемъ ея императорскаго величества повелѣніи, прошу не оставить меня вашимъ отзывомъ. Пребываю впрочемъ съ почтеніемъ Гавріилъ Державинъ.

[1] Доставлено П. Ф. Дубровинымъ изъ архива Кабинета Его Величества.
[2] Второй изъ сыновей знаменитаго Абрама Петровича Ганнибала, прадѣда Пушкина. П. А. родился въ 1740 году (См. *Русск. Арх.* 1864, стр. 191).

---

8. Къ протоіерею Іоанну Панфилову[1]. С.-Петербургъ, 12 февраля 1793.

М. г. мой, Іоаннъ Іоанновичъ. Придворный священникъ Ливетовъ, объясняя недостаточное свое состояніе и что онъ обремененъ многочисленною семьею и долгами, подалъ на высочайшее ея императорскаго величества имя прошеніе, въ которомъ всеподданнѣйше испрашиваетъ всемилостивѣйшаго награжденія, дабы могъ онъ вести жизнь безбѣдную. Я, не докладывая сего его прошенія, обязаннымъ себя нахожу прежде дать знать вамъ, м. г. мой, поелику состоитъ онъ въ вашемъ вѣдомствѣ, и при томъ покорнѣйше проситъ вашего увѣдомленія о его состояніи и заслуживаетъ ли оное того, чтобы довесть до высочайшаго свѣдѣнія, о чемъ онъ нынѣ проситъ. Впрочемъ съ истиннымъ моимъ почтеніемъ и преданностію пребываю вамъ, м. г. моему,

покорнѣйшій слуга Гавріилъ Державинъ.

[1] Духовникъ Екатерины II: ср. Т. I, стр. 747. Письмо это напечатано въ 1 книжкѣ *Русск. Архива* за 1871, стр. 236.

---

9. Отъ А. А. Беера[1] къ графу А. Р. Воронцову. 20 генваря 1794.

Я написалъ письмо къ ея императорскому величеству о увольненіи меня отъ службы и отдалъ его Петру Ивановичу[2] на апробацію, послѣ чего, какъ и положено было по слову Дмитрія Прокофьича[3] собраться у него на дружеской сеймъ о дѣятельномъ ему пути и согласномъ ходатайствѣ, въ самое то время послѣдовало опредѣленіе г. Державина въ коммерцъ-коллегію[4]. Въ слѣдствіе чего тѣжъ друзья возлагаютъ на меня новое бремя терпѣнія, дабы не утѣшить сего господина сказаніемъ, что, его испугавшись, мѣсто покидаю.... Впрочемъ, и о себѣ я надѣялся, что и злодѣю сказать про меня нечего; но былъ ими встрѣченъ всклепаніемъ въ выстройкѣ двухъ большихъ каменныхъ домовъ. Потомъ они же совѣтовали мнѣ, по новому съ г. Державинымъ знакомству, побывать у него, при чемъ вѣжливость требовала уже подать ему балансовую вѣдомость. Черезъ день послѣ того, ввечеру, самъ онъ ко мнѣ пріѣхалъ и въ продолженіе бесѣды сказывалъ, что, бывъ въ коллегіи, находилъ ее, по развлеченіи (*т. е. отчисленіи*) таможенъ въ вѣдомство губерній, столь мало упражненною дѣлами, что ему сихъ вмѣстѣ не просыпаючи спать надобно, ежели, свойственно званію его, не будутъ довѣрены препорученія, на которыя, не скрылъ онъ, что дѣлалъ покушеніе: донося государынѣ о первомъ своемъ въ коллегіи засѣданіи, приложился разговоромъ, что пора бы передѣлать тарифъ, на что получилъ отзывъ такими словами: «Оставьте сіе: это у меня сдѣлано графомъ Минихомъ и Далемъ». Послѣ чего и надѣялся я, что кончилъ, ускромняя себя; но скоро за тѣмъ необходимымъ почитаетъ, собравъ свѣдѣнія, напечатать планы съ показаніемъ.... портовъ и съ описаніемъ облегающихъ государство сухопутныхъ таможенъ и цѣпь, ихъ смыкающую.

[1] Статскій совѣтникъ Андрей Андреевичъ Беерь, санктпетербургской казенной палаты таможенныхъ дѣлъ совѣтникъ, оставался на службѣ до 1795 года, когда указомъ сенату отъ 20 іюня «за болѣзнями» уволенъ былъ отъ всѣхъ дѣлъ, при чемъ императрица, въ уваженіе долговременной и усердной его службы, повелѣла производить ему по смерть получаемое имъ жалованье. См. въ Томѣ V переписку Беера съ Державинымъ. — Примѣчанія къ этому и слѣдующимъ письмамъ Беера составлены М. Ф. Шугуровымъ, обязательно сообщившимъ и самыя письма.

[2] Даеву, директору петербургской таможни.

[3] Трощинскаго.

[4] Президентомъ коммерцъ-коллегіи онъ былъ назначенъ 1 января 1794 года.

10. Отъ Беера къ гр. Воронцову. 16 марта 1794.

Молчаніе мое оправдываютъ, м. г., приложенія, кои меня занимали: записка о бракахъ послѣдовала по разговору ея величества съ вице-губернаторомъ[1], что хотя не формально, а знать изволитъ, что дошли свѣтованія на оной къ англинскому министру, то изволила желать вѣдать ихъ состояніе; а того паче требованіе Гаврила Романовича, по которому я, съ согласія г. вице-губернатора, долженъ былъ съ нимъ объясниться, что формальное удовлетвореніе ему мнѣ отъ него воспрещено, и наипаче объ остаткахъ опредѣленной суммы на содержаніе учениковъ[2]; за чѣмъ приватною запискою со спискомъ послужнымъ онъ удовольствовался. Но не меньше сіе навлекало и навлекаетъ мнѣ безпокойство.

Предъ симъ увѣдомлялъ я васъ, м. г., о отложеніи сочиненія новаго тарифа; нынѣ же вновь явилось именнымъ указомъ, комиссіи о коммерціи даннымъ, понужденіе, для чего уже и начались собранія ея членовъ въ домѣ Александра Николаевича Самойлова[3], и что́ тамъ дѣлается, слава Богу, намъ неизвѣстно[4].

[1] Иваномъ Алексѣевичемъ Алексѣевымъ.

[2] Состоявшихъ при петербургской таможнѣ для приготовленія къ занятію должностей по таможенному вѣдомству (Т. VIII, стр. 660).

[3] Генералъ-прокурора.

[4] Изъ этого и послѣдующихъ писемъ Беера видно, что находящееся въ письмѣ Н. П. Бантыша-Каменскаго къ князю Куракину отъ 21 іюля извѣстіе о томъ, что Державинъ занимался составленіемъ новаго тарифа совершенно вѣрно (Т. VIII, стр. 663). М. Шугуровъ.

---

11. Отъ Беера къ гр. Воронцову. 11 апрѣля 1794.

Къ тѣмъ донесеніямъ, кои уже вашему сіятельству извѣстны, безпрестанно Гаврило Романычъ препровождать ко мнѣ изволитъ отъ разныхъ челобитчиковъ подаваемыя къ нему записки съ помѣтою и номерами на нихъ. Первая означаетъ либо имя приватнаго ходатая, или только число подачи. Изъ нихъ отвѣты мои, въ запискахъ же состоящіе, о невозможности исполнить лишь помѣтитъ неизмѣнно. Нѣкоторые надзиратели просили его (*Державина*), чтобъ нынѣшнюю навигацію оставить безъ перемѣны на прошлогоднихъ ихъ дистанціяхъ. На сей случай выписалъ я къ замѣчанію извѣстную вашему сіятельству 19-ую статью указа 782 года. Потомъ о охотникахъ быть бракерами поташа и деревяннаго масла отвѣчалъ, что нѣтъ на то обоюднаго желанія торговцевъ, а о поташѣ, въ разсужденіи изводу имъ лѣсовъ, осмѣлился примолвить, что нуженъ на то взглядъ при сочиненіи новаго тарифа. На домогательство купца Озерова, памятнаго вамъ, м. г., что набивкою свай стѣснялъ фарватеръ ме-

жду биржи и табачнаго, будто достроитъ пристань съ поставкою на ней деревяннаго амбара, якобы для складки желѣза, послалъ изъ дѣла выписку, окончивъ ее тѣмъ, что казенная палата за своимъ опредѣленіемъ, требующимъ отъ губернскаго правленія ему въ томъ запрещенія, ничего болѣе учинить не можетъ. За всѣмъ тѣмъ на довѣренность его (*Державина*) къ себѣ жаловаться не могу, такъ что, ни чѣмъ симъ не досажаяся, отзываться изволитъ, что, по новости своей, во многихъ матеріяхъ будучи несвѣдущимъ, слѣдуетъ лишь постановленному себѣ правилу очищать порядкомъ до него доходящія бумаги, въ чемъ бы онѣ ни состояли: отвѣты же де ваши будутъ меня просвѣщать, куда съ чѣмъ мнѣ впредь относиться, и служить будутъ убѣжденіемъ на отвѣтъ людямъ, къ нему приходящимъ.

На сихъ дняхъ присылалъ (*Державинъ*) къ Петру Иванычу Даеву, чтобъ былъ готовъ съ нимъ, обойдя принадлежности таможни, ѣхать и по буянамъ [1].

[1] Въ Запискахъ своихъ (Т. VI, стр. 680) Державинъ разсказываетъ, что «вступивъ въ президенты коммерцъ-коллегіи, началъ онъ сбирать свѣдѣнія и законы, къ исправному отправленію должности его относящіеся. Въ слѣдствіе чего хотѣлъ осмотрѣть складочные на биржѣ амбары альняные, пеньковые и прочіе, а по осмотрѣ вещей, петербургскій и кронштадтскій порты; но ему то воспрещено было, и таможенные директоры и прочіе чиновники явное стали дѣлать неуваженіе и непослушаніе». Изъ писемъ Беера не видно, чтобы Державину кѣмъ-нибудь воспрещено было осматривать не только принадлежности таможни, но и буяны, и порты петербургскій и кронштадтскій. Что касается до неуваженія и непослушанія директора (конечно Даева) и таможенныхъ чиновниковъ, то оно «явно» выказано было ими гораздо позже, а именно въ октябрѣ, когда произошла извѣстная исторія съ атласомъ, которую Державинъ и разсказываетъ вслѣдъ за тѣмъ, какъ бы въ доказательство ихъ неуваженія и непослушанія (Т. VIII, стр. 659 и 660). М. Шугуровъ.

---

12. Отъ Беера къ гр. Воронцову. 9 мая 1794.

Въ послѣдствіе донесеній, отъ Петра Иваныча вашему сіятельству сообщенныхъ, прилагаю записку о французской водкѣ, изъ Перпова привезенной и здѣсь, по извѣстному вамъ, м. г., сомнительству, перемѣриваемой. Поводомъ сочиненія ея было вступчивое письмо за купца Цукербергера отъ князя Николая Васильевича Репнина къ Гаврилѣ Романовичу, который оправданія отъ здѣшней таможни приватно требовалъ отъ Петра Иваныча Даева. Сей отозвался ему, что безъ вѣдома моего онъ ничего исполнять не можетъ. Послѣ чего показалъ (*Державинъ*) ему письмо княжее и приказалъ меня просить о снабженіи его тѣмъ на отвѣтствованіе князя Николая Васильевича, примолвя къ тому, что онъ,

знавши мое безздоровье и не желая тревожить таковыми самого меня къ себѣ позывами, за нимъ иногда присылаетъ, будучи увѣренъ, что я приму сіе уваженіе въ нѣжную отъ него сторону, вѣдая впрочемъ, что я люблю спосѣшествовать службѣ и что ничто къ нему не пойдетъ изъ таможни безъ апробаціи моей. Послѣдняя резолюція, его превосходительству объявленная, такъ и повелѣніе, посредствомъ генералъ-прокурора имъ услышанное, поставило его совсѣмъ инымъ образомъ желать исполненія своихъ требованій въ опредѣленія людей въ таможенное вѣдомство отношеніемъ вдругъ къ намъ двоимъ, къ Ивану Алексѣичу и ко мнѣ, и оныя (*требованія*) по возможности исполняются.

P. S. Похваляся вамъ, м. г., что приказанія Гаврилы Романыча по возможности исполняю, не успѣлъ даже запечатать письма, а исторія непріятная уже и родилася! Изъ множества требованій его были совершенно неисполняемыя, отъ чего наконецъ подчиненные мои при всякомъ нарядѣ и перестали меня слушать: надзиратель не ѣдетъ на назначенную ему дистанцію, ученикъ въ Кронштадтъ[1]. Послѣдній есть Миловъ, изъ купцовъ, опредѣленный по просьбѣ Петра Петровича Коновницына[2]. Прошлаго года отмѣнилъ я слѣдующую ему очередь по службѣ его еще безъ жалованья; потомъ оное ему дано съ условіемъ, чтобъ нынѣшнюю коммуникацію быть въ Кронштадтѣ. По матушкинымъ связямъ пошелъ отпрашиваться отъ посылки сей къ Гаврилѣ Романычу, и получилъ я о томъ записку, чтобъ нарядъ сей былъ отмѣненъ. Присланнаго просилъ я доложить его превосх. (*Державину*) о моихъ резонахъ, изъ чего сталась вся бѣда.... Чрезъ нѣсколько часовъ прислалъ другое мнѣ неизвѣстное лицо, называющееся коммерцъ-коллегіи секретаремъ, съ тѣмъ что не можетъ добиться записки о французской водкѣ по письму князя Николая Васильевича, отвѣтовъ на указы комиссіи о коммерціи, съ которыхъ съ будущею почтою доставлю вашему сіятельству, ради странности ихъ, копіи, и отвѣта на запросъ коммерцъ-коллегіи, какія были постановленія на браки, заключа посольство сіе еще такъ: чтобъ его превосх. не вынужденъ былъ послѣ сего дѣлать формальнаго взысканія. Я приказалъ ему доложить, что записка о водкѣ съ ея приложеніями, какъ ни велика, уже готова, и завтра г. Даевъ ему доставитъ, по указамъ комиссіи о

[1] Вотъ что было первымъ поводомъ къ неудовольствіямъ между президентомъ коммерцъ-коллегіи и таможней. Распоряженія президента, выражавшіяся въ «совершенно неисполнимыхъ требованіяхъ», произвели то, что таможенные чиновники стали оказывать «неуваженіе и непослушаніе» своему непосредственному начальству, находя противъ него опору въ президентѣ.

[2] Правившаго въ то время должность архангельскаго генералъ-губернатора. М. Ш.

коммерціи, много справками изъ дѣлъ выборокъ; о поспѣшеніи тѣми сдѣлаю подтвержденія; запросъ коллежскій, яко присланный отъ секретаря, приказано отъ таможеннаго присутствія своему секретарю очистить, да и сей по обширности своей не могъ поспѣть столь въ короткое время — окончивъ тѣмъ, что формальное взысканіе почитаю я бумагу, и на ту, когда она будетъ, въ отвѣтъ перенесутся сіи же самыя слова.

Послѣ сей пересылки, на другой день, при подачѣ Петромъ Ивановичемъ Даевымъ прилагаемой здѣсь записки, (*Державинъ*), задрожа, съ того началъ, что онъ вѣдаетъ, что она сочинена не изъ дѣла, а были по ней шепты и вмѣщено тутъ объявленіе именнаго указа. Даевъ ему отвѣчалъ, что тутъ все дѣло; изустное же повелѣніе, въ немъ упомянутое, есть невыдуманное, а какъ подлинникъ, то къ нему и принадлежащее. Потомъ атаковалъ: «Какъ смѣли дѣлать водкѣ доливку безъ хозяевъ!»—Онъ (*Даевъ*) сказалъ, что были ихъ повѣренные.—«Не дали апелляціи». — Отвѣчаетъ: Ея не просили ни у насъ и нигдѣ въ вышнихъ мѣстахъ, въ томъ на таможню не жаловались. — «Хорошо». Кончилъ: «Ужо вы у меня поплатитесь!» Наконецъ говоритъ: «Прошу отъ меня сказать Андрею Андреичу (*Бееру*), что я слагаю съ себя пріятельское съ нимъ обхожденіе и формально, яко президентъ, приказываю ему ученика Милова не посылать въ Кронштадтъ». Даевъ докладываетъ ему, что, хотя не къ мѣсту, онъ долженъ исполнить данную ему отъ меня комиссію доложить его превосх., что ученикъ отъ единаго упрямства не повинуется, впрочемъ истинная его очередь, и съ тѣмъ дано ему жалованье, чтобъ это лѣто служилъ тамъ. Все оное окончено строгимъ настояніемъ, чтобъ исполнена была его воля.

Я не разсудилъ ѣхать съ моими объясненіями, опасаясь исторіи; будучи ненадежнымъ на себя снести огня такого, который тушить бы былъ въ необходимости, отнесся о семъ къ своему вице-губернатору. Иванъ Алексѣевичъ полагаетъ, поговоря съ Дмитріемъ Прокофьичемъ, послѣ завтра доложить о семъ самой государынѣ[3]. Послѣ чего положеніе мое предаю соображенію (и) высокимъ вашего сіятельства сантиментамъ.

[3] Разсказъ Беера представляетъ совершенно въ новомъ свѣтѣ дѣло таможеннаго ученика Милова. Оказывается, что Державинъ далеко былъ не такъ правъ, какъ можно было бы думать, основываясь на тѣхъ свѣдѣніяхъ объ этомъ дѣлѣ, какія находятся въ письмахъ его къ Бееру и графу Зубову (VI, 7—14). Державинъ полагалъ, что, зная его «вспыльчивое сложеніе», враги его, т. е. Беерь и Алексѣевъ, хотѣли вывести его совсѣмъ «изъ пристойности». Ничего подобнаго въ дѣйствительности не было — по крайней мѣрѣ со стороны Беера, который никакъ не могъ примириться съ тѣмъ положеніемъ, въ какое былъ поставленъ Державинымъ, парализовавшимъ вся-

кую власть его надъ подчиненными. Въ интересахъ службы и въ интересахъ собственнаго авторитета, Беерь не могъ допустить, чтобы Миловъ, «по матушкинымъ связямъ» нашедшій въ президентѣ коммерцъ-коллегіи покровителя, вторично уклонился отъ наряда въ Кронштадтъ. Ни на какіе «резоны» со стороны Беера Державинъ не обращалъ вниманія и настойчиво требовалъ исполненія своей «воли», при чемъ дѣйствительно вышелъ «изъ пристойности». Дѣло кончилось очень непріятными для президента послѣдствіями. 11 мая, какъ видно изъ письма Беера, Алексѣевъ долженъ былъ доложить государынѣ объ этомъ дѣлѣ, и уже на другой день, вечеромъ, генералъ-прокуроръ Самойловъ словесно объявилъ Державину высочайшую волю «чтобъ онъ здѣшней таможни не касался». 13 мая Державинъ препроводилъ въ таможню покровительствуемаго имъ Милова «обратно къ его должности», но было уже поздно: наканунѣ, т. е. 12 мая, состоялось въ казенной палатѣ, конечно не безъ вѣдома императрицы, а можетъ-быть и по личному ея приказанію, опредѣленіе оставить этого ученика у президента коммерцъ-коллегіи и отрѣшить отъ должности. Державинъ, кажется, ошибался, утверждая въ письмѣ своемъ къ Зубову отъ 14 мая, что это опредѣленіе сдѣлано «заднимъ числомъ», вслѣдъ за тѣмъ какъ онъ при письмѣ 13 мая возвратилъ Милова Бееру. Державинъ не зналъ всего хода этого печальнаго дѣла, окончаніе котораго огорчило его «до отчаянія» (Т. VI, стр. 8, 9 и 13). М. Шугуровъ.

---

13. Отъ Беера къ гр. Воронцову. 26 іюня 1794.

Чѣмъ кончилась исторія наша съ Гаврилою Романычемъ, о томъ послѣднимъ моимъ письмомъ изволите быть уже извѣстнымъ. Но должности моей съ того времени я отъ него совершенно освободился, отъ подвиговъ же его сердечныхъ и эха словъ, до меня доходящихъ, думаю— никогда, а поелику оно праздно, то и благодарю Бога за то, что ничто изъ того меня не трогаетъ и не вредитъ.

---

14. Отъ Беера къ гр. Воронцову. 8 августа 1794.

Гаврила Романовичъ упражняется въ собраніи частныхъ мнѣній на пользу сочиненія новаго тарифа, а между тѣмъ въ стихотворныхъ піесахъ, изъ коихъ одна титулуется: Какову быть должно вельможѣ[1]. Нашъ экономіи директоръ г. Татариновъ, имѣя отъ него довѣренность листы ея пробѣжать, весьма одобряетъ, сказывая, что поднесена уже она прочесть ея императорскому величеству со испрошеніемъ позволенія напечатать совмѣстно со всѣми его уражами.

[1] Изъ этого письма видно, что ода «Вельможа» была написана и читалась друзьями Державина, а также и императрицей, уже въ началѣ августа 1794 года (Т. I, стр. 623). М. Ш.

---

15. Отъ Беера къ гр. Воронцову. 8 октября 1794.

Какъ лишь могъ получить новѣйшія Гаврилы Романовича сочиненія, такъ скоро ихъ вамъ, м. г., сопровождаю[1].

[1] Интересъ, съ какимъ образованные люди того времени относились ко вновь появлявшимся стихамъ Державина, переписывая и пересылая ихъ другъ къ другу, едва ли уступалъ тому, съ какимъ послѣдующее поколѣніе встрѣчало всякое новое произведеніе Пушкина. М. Ш.

---

16. Отъ Беера къ гр. Воронцову. 23 октября 1794.

Гаврило Романычъ новую намъ войну объявилъ за требованіе съ него пени по сожженію на его имя высланныхъ запрещенныхъ шелковыхъ матерій, сопряглася къ равному неудовольствію и князя Юсупова[1]. Оба сіи господа съ неприличною запальчивостью напали во дворцѣ, въ кавалерской, со своими выговорами за неуваженіе ихъ преимуществъ, на вице-губернатора, который, по освященности мѣста, воздержалъ себя и отошелъ отъ нихъ съ возможною терпѣнію умѣренностію. Послѣ чего Гаврила Романыча, такъ какъ и князя Юсупова, были разсѣянія, что оглашены были ихъ имена безъ явной принадлежности вещей, а первый по коносаменту отъ графа Моценичи дѣлалъ въ таможню формальное объявленіе чрезъ прапорщика Ганчугова, самаго того, что́ былъ у вашего сіятельства ординарцемъ, а князю Юсупову мѣсто было привезено сухимъ путемъ и по ярлыку рижской таможни значило къ нему, и по повѣсткѣ при человѣкѣ его былъ досмотръ, и то были по стеклу золоченыя бусы. Послѣ чего, по усильному его ходатайству къ Ивану Алексѣичу отъ себя и посредствомъ Якова Иваныча Булгакова и Семена Николаича Щепотьева, чтобъ, очистя ихъ пошлинами, отдать ему для театра, вслѣдствіе всего того пробовалъ вице-губернаторъ на удовольствіе его докладывать ея императорскому величеству, поднося образецъ ихъ; но приказано — сжечь. При требованіи же пени страшно обидѣлся (*Юсуповъ*), отсылая насъ ее требовать съ какого-то отставнаго балетмейстера, и кончилъ нападкомъ во дворцѣ соединенно съ г. Державинымъ. — Вчерась Иванъ Алексѣевичъ долженъ былъ объясняться съ графомъ Платономъ Александровичемъ[2], который его встрѣтилъ, что подлинно не хорошо оглашать людей всклепомъ, — что́ имъ и не принадлежало сжечь и пеню требовать. На сіе вице-губернаторъ, въ доказательство, показалъ графу настоящее объявленіе одного (*т. е. Державина*), а по другому

[1] Николая Борисовича, котораго Пушкинъ обезсмертилъ знаменитымъ посланіемъ *Къ Вельможѣ*.

[2] Зубовымъ.

ярлыкъ рижской таможни, разсказавъ вышеописанныя подробности, и заключилъ тѣмъ, что нельзя будетъ служить, ежели точность исполненія закона будетъ обращаться въ удачную клевету, а паче, что преимущества этихъ людей тогда и раздражаются, когда въ незаконномъ требованіи отъ таможни выпуску откажется, либо худого рекрута принять, или чтобъ не платить какой недоимки, а потому онъ преимущественно боится проступиться предъ должностью своею, а съ другой стороны, бывъ безъ протекціи, опасается быть и зачерченнымъ, когда одна сильнѣйшая предъ нимъ сторона будетъ имѣть мѣсто на внушенія. На сіе графъ, видя документы и его чувствительность, сказалъ: «Что на это глядѣть! Коль скоро вы вѣрны государю и закону, тогда надобно въ происшествіяхъ такихъ быть непоколебиму и презирать клевету»[3].

Выписка о бракѣ, въ коей главное указаніе на необходимость поновить подтвержденія къ генералъ-губернаторамъ о лучшей на мѣстѣ обдѣлкѣ пеньки, представлена была государынѣ вице-губернаторомъ. Она изволила ее отдать въ совѣтъ, а потомъ, по поводу просьбы русскихъ купцовъ къ генералъ-прокурору на невозможность исполнять по инструкціи, указала по матеріи сей учинить разсмотрѣніе комиссіи о коммерціи, приглася туда по нѣскольку купцовъ русскихъ и иностранныхъ, преимущественно симъ продуктомъ торгующихъ. Гаврило Романычъ, по нѣдрящемуся на насъ неудовольствію, слышимъ, отзывается, что бумага сія выработывана безграмотными. Посмотримъ, въ какомъ родѣ она оттудова издается; намъ лишь нужно исполнить правило.

[3] Послѣ дѣла съ Миловымъ разсказанная здѣсь Беером исторія была второю крупною непріятностью, испытанною Державинымъ во время его президентства въ коммерцъ-коллегіи. Самъ Державинъ въ Запискахъ своихъ (Т. VI, стр. 680 — 681) разсказываетъ эту исторію нѣсколько иначе. Когда графъ Мочениго прислалъ въ подарокъ женѣ его (незадолго передъ тѣмъ умершей) кусокъ атласу, то «директоръ Даевъ, донеся ему о томъ, спрашивалъ, показывать ли тотъ атласъ въ коносаментахъ и какъ съ нимъ поступить, ибо таковые цѣновные товары ввозомъ въ то время запрещены были, хотя корабль отплылъ изъ Италіи прежде того запрещенія и объ ономъ знать не могъ». Сколько намъ извѣстно, ввозъ въ Россію «французскихъ и многихъ другихъ иностранныхъ товаровъ» запрещенъ былъ указомъ 8 апрѣля 1793 года, стало-быть около полутора года тому назадъ, такъ что корабль долженъ былъ отплыть изъ Неаполя уже послѣ запрещенія и не могъ не знать объ немъ. Какъ бы то ни было, но Державинъ приказалъ, не утаивая присланнаго атласа отъ таможни, отослать его обратно къ Мочениго. Но Даевъ не исполнилъ этого приказанія, и вмѣстѣ съ Алексѣевымъ «вымыслили клевету», которою хотѣли «замарать» Державина въ глазахъ императрицы, «дабы онъ довѣренности никакой у ней не имѣлъ», представивъ дѣло въ такомъ видѣ; будто онъ самъ выписалъ упомянутый атласъ «послѣ запретительнаго указа» и приказалъ ввезти его тайно. Императрица, согласно съ этимъ указомъ, по-

ложила резолюцію—атласъ сжечь и съ Державина взыскать штрафъ. Послѣ публичнаго содержанія мнимой контрабанды, Алексѣевъ потребовалъ съ Державина уплаты пени. Тогда Державинъ написалъ обстоятельную записку, «въ которой изобличалась явно гнусная ложь Алексѣева и Даева», и просилъ графа Зубова представить и императрицѣ; «но сколько ни хлопоталъ, не могъ получить не токмо никакой дѣльной ея величества резолюціи, но и никакого, даже отъ самого Зубова, отзыву».

Изъ письма Беера между прочимъ видно, почему Державинъ не получилъ никакого удовлетворенія по своей жалобѣ. Онъ смотрѣлъ на высланную ему шелковую матерію, которой не выписывалъ и которую даже приказалъ отослать обратно, какъ на вещь вовсе ему не принадлежащую: ее могли сжечь, но не имѣли права «оглашать» его имени. Въ самомъ дѣлѣ, выходило такъ, будто президентъ коммерцъ-коллегіи, обязанный наблюдать за исполненіемъ таможенныхъ законовъ, самъ первый и нарушалъ ихъ. Понятно, что позорное оглашеніе его имени и послѣдовавшее за тѣмъ формальное требованіе съ него пени должны были страшно возмутить его. Изъ словъ Зубова, которыми онъ встрѣтилъ Алексѣева, что «подлинно не хорошо оглашать людей всклепомъ, жечь что̀ имъ не принадлежало и пени требовать» — надо заключить, что въ такомъ именно смыслѣ, въ смыслѣ «всклепа» и представилъ ему дѣло Державинъ. Но Алексѣеву, съ таможенными документами въ рукахъ, не трудно было убѣдить Зубова, что никакого «всклепу» тутъ не было, что сожженная шелковая матерія, какъ значилось въ коносаментѣ, дѣйствительно «принадлежала» Державину.... Зубовъ не пошелъ дальше этого внѣшняго удостовѣренія — и оправдалъ Алексѣева. М. Шугуровъ.

---

17. Отъ Беера къ гр. Воронцову. 4 декабря 1794.

О оступчивостяхъ[1] Гаврилы Романовича, въ томъ числѣ и послѣднею одою на Варшаву, уповаю вы, м. г., уже извѣстны посредствомъ Петра Иваныча, что не только слогомъ ея не были довольны (*императрица*), но даже и тѣмъ, что она безъ позволенія напечаталась[2]. Не меньше онъ (*Державинъ*) рѣзвиться не унимается въ смѣхотворствахъ своихъ, давая въ межевой экспедиціи стихами сатирическія резолюціи. Списокъ съ нея прилагаю[3],

[1] Вѣроятно промахахъ (оступиться), съ нѣмецкаго Fehltritt.

[2] Значитъ, ода на взятіе Варшавы напечатана была еще въ концѣ 1794 года и безъ одобренія императрицы (ср. Т. VIII, стр. 687). Любопытно, что Екатерина, которой почудились въ этой одѣ якобинскія мысли, была недовольна и слогомъ ея: въ художественномъ отношеніи ода дѣйствительно слаба. М. Ш.

[3] Эта сатирическая резолюція напечатана въ Т. III, стр. 354. Списокъ Беера, представляющій нѣкоторые варіанты, есть кажется лучшій:

Плѣниры смертью огорченъ,
Въ Милену я влюбленъ,
Таможнею взбѣшенъ,
Россіянъ громомъ оглушенъ,
И пѣть ихъ музой восхищенъ.
Могу ль я быть теперь уменъ
И въ межевыхъ дѣлахъ силенъ —
Пусть ихъ рѣшатъ Романъ и Семенъ.

такъ и съ тѣхъ стиховъ, кои сдѣланы на его оду «Объ умѣренности» [4].

[4] Вотъ проповѣдь ханжи иль пьянаго попа
О воздержаніи и трезвости мірянъ!
Хотя нельзя сказать, чтобъ рѣчь была глупа,
Но убѣжденья нѣтъ, коль самъ ораторъ пьянъ.

---

18. Отъ Беера къ гр. Воронцову. 8 февраля 1795.

Въ опредѣленіи въ Ревель совѣтника помирены генералъ-прокуроръ съ президентомъ коммерцъ-коллегіи представленіемъ князя Николая Васильевича (*Репнина*) о подполковникѣ Говенѣ, въ коемъ интересоваться благоволилъ его императорское высочество наслѣдникъ.

Гаврило Романовичъ, сочетавшись бракомъ съ дѣвицею Дьяковою [1], дѣлаетъ въ городѣ свои визиты. Вчерась пріѣзжалъ къ Петру Иванычу [2].

P. S. Съ полученнаго въ казенную палату изъ комиссіи о коммерціи сообщенія имѣю честь приложить копію. По оригинальному (*сообщенію*) вице-губернаторъ за нужное почелъ доложить государынѣ, донося предварительно, что вопросъ такой требуетъ не мало времени на исполненіе и чтобъ свѣжесть полученія его не обратилась бы безвинно, на промедленіе сочиненія тарифа, на палату, о которомъ высочайшее повелѣніе той комиссіи дано больше года. На сіе изволила отозваться, что «недѣятельность тамъ собственная давно мнѣ извѣстна, то уже постороннія увертки не могутъ имъ служить оправданіемъ» [3] — и заключить изволила: «Пожалуйте, тѣмъ со своими займитесь во благо имперіи, относясь во всякое время и случаяхъ ко мнѣ». Я Ивану Алексѣичу представлялъ, что наши примѣчанія будутъ частныя въ разсужденіи имперіи. Онъ мнѣ отвѣчалъ, что наше частное комиссія о коммерціи должна будетъ сообразить съ общимъ, дать титулъ общаго тарифа.

[1] 31 января 1795 года.

[2] Любопытная черта незлопамятности нашего поэта по отношенію къ человѣку, который, за три мѣсяца передъ тѣмъ, вмѣстѣ съ Алексѣевымъ, устроилъ ему позоръ публичнымъ сожженіемъ, съ барабаннымъ боемъ, на площади, передъ коммерцъ-коллегіей, тайно будто бы ввезеннаго имъ запрещеннаго товара. М. Ш.

[3] Императрица, какъ видно, очень была недовольна тою медленностью, съ какою велось сочиненіе новаго тарифа въ комиссіи о коммерціи. Еще въ іюнѣ 1794 года, когда Державинъ просилъ ее объ увольненіи въ отпускъ на два года, она сказала: «Отставить его не мудрено, но пусть прежде окончитъ новый тарифъ, сочиняемый коммерческою коллегіей» (Т. VIII, стр. 663). М. Ш.

---

19. Отъ Беера къ гр. Воронцову. 26 февраля 1795.

Признательнѣйшее благодареніе принося за писаніе вашего сіятельства отъ 20 числа нынѣшняго мѣсяца, согласно мнѣнію вашему донесу, что подлинно окончаніе новаго тарифа весьма далеко. Изъ копіи, здѣсь приложенной, съ указа, даннаго отъ палаты таможнямъ, усмотрѣть изволите, что она (*палата*) не разсуждаетъ за нужное углубляться во все пространство онаго (*тарифа*), а сіе частное не будетъ, кажется, достаточно для титула общаго тарифа, да кажется, прямая обязанность выработать его и есть самой комиссіи (*о коммерціи*), имѣющей обширныя государственныя свѣдѣнія.

Гаврило Романовичъ не перестаетъ отличаться, дѣлая себя въ городѣ слышнымъ. На сихъ дняхъ въ сенатѣ громкое дѣлалъ взысканіе, что по Логиновскому дѣлу о взысканіи съ него (*Логинова*) около году не выходятъ исходящія бумаги [1].

Другое тѣмъ же образомъ дѣлалъ возраженіе противу сенатскаго признанія несумасшедшимъ одного дворянина Жукова, коего онъ утверждаетъ безумнымъ [2].

[1] О дѣлѣ откупщика Логинова см. въ Запискахъ Державина (Т. VI, стр. 643—647).

[2] О дѣлѣ Жукова тамъ же, стр. 668—671.

---

20. Отъ Беера къ гр. Воронцову. 24 мая 1795.

Тарифъ, м. г., остановился, думаю, не столько по обстоятельствамъ Курляндіи [1], сколько за ожиданіемъ примѣчаній здѣшней палаты, на который мнѣнія не успѣлъ еще дать Иванъ Алексѣичъ по недосугамъ своимъ [2]; на общее сужденіе ни таможеннаго примѣчанія, ни моего мнѣнія, особеннаго собранія еще не назначалъ.

[1] Только что присоединенной къ имперіи манифестомъ 45 апрѣля 1795 года.

[2] Такимъ образомъ дѣло стало не по винѣ Державина, а за «недосугами» Алексѣева. М. Ш.

---

21. Отъ Беера къ гр. Воронцову. 14 іюня 1795.

Тарифъ поданъ безъ дожданія примѣчаній отъ казенной палаты; по слышу, что положенъ безъ вниманія на него, и кажется похожимъ на отзывъ при слушаніи мнѣнія комиссіи о бракахъ, при чемъ вымолвлено, что «тамъ сидятъ и давятъ только стулья» [1].

[1] Императрица, какъ уже было замѣчено, была недовольна недѣятельностью комиссіи о коммерціи, вырабатывавшей новый тарифъ; но ужъ ко-

нечно она разумѣла не Державина, говоря, что «тамъ сидятъ и давятъ только стулья». Она очень хорошо должна была знать ревность къ службѣ Державина, который тотчасъ по назначеніи въ президенты коммерцъ-коллегіи уже заговорилъ съ нею о необходимости передѣлки тарифа. Что Екатерина осталась очень довольна трудомъ Державина по составленію тарифа, это видно изъ того, что уже по смерти ея онъ получилъ отъ императора Павла награду за этотъ тарифъ—табакерку съ брильянтами «по назначенію—какъ онъ самъ говоритъ въ своихъ Запискахъ—на билетѣ, ея рукою подписанномъ: *Державину*» (Т. VI, стр. 700. Ср. Т. VIII, стр. 663). М. Ш.

---

22. Отъ Беера къ гр. Воронцову. 30 іюня 1795.

Новый тарифъ просматривается графомъ Платономъ Александровичемъ. По поводу сего по нѣскольку разъ къ его сіятельству призыванъ былъ Алексѣй Ивановичъ Шнезе[1], который дѣлаетъ объясненіе сравненія всѣхъ европейскихъ монетъ.

[1] Чиновникъ петербургскаго монетнаго департамента. См. Т. V.

---

23. Отъ Румянцова-Задунайскаго[1]. Ташань, 19 іюня 1796.

М. г. мой Гаврила Романовичъ. Имѣвъ много опытовъ вашихъ благодѣяній, я ощущаю всю ихъ великость и благодарность по мѣрѣ ихъ совершенно, но я долженъ однакожъ васъ просить, чтобы вы меня простили, что я васъ безъ всякихъ моихъ предъ вами заслугъ, докуками обременю: господинъ Фокъ, подполковникъ и комендантъ въ Переяславлѣ, имѣетъ многочисленное семейство, и по отдаленности отъ въ Эстляндіи лежащаго его имѣнія мало способовъ къ содержанію; онъ желаетъ посредствомъ вашей помощи получить мѣсто совѣтника таможеннаго въ Ревелѣ, которое по сіе время праздным остается. Благодѣяніе, что вы ему окажете, будетъ велико и усугубитъ во мнѣ какъ въ немъ участвующемъ, къ вамъ благодарность.

Я прошу ваше превосходительство быть увѣренными о чистотѣ сихъ чувствъ и расположеній, какъ и того отличнѣйшаго высокопочитанія, съ коимъ я вамъ привязанъ пребуду навсегда. Вашего превосходительства всепокорнѣйшій слуга Г. Румянцовъ-Задунайскій.

[1] Это письмо сохранилось въ подлинникѣ въ бумагахъ Державина. Только подпись собственноручная.

---

24. Къ графу С. Р. Воронцову. 10 февраля 1798.

М. г. графъ Семенъ Романовичъ[1]. Письмо в. сіятельства къ князю Александру Борисовичу Куракину отъ минувшаго января 3 (14) числа,

[1] Это и слѣдующее за симъ письмо получены отъ П. И. Бартенева, нашедшаго ихъ въ московскомъ Главномъ архивѣ министерства иностранныхъ дѣлъ.

относительно поведенія г. Рославлева, находящагося нынѣ у меня по высочайшему повелѣнію въ опекунствѣ, подаетъ мнѣ пріятнѣйшій поводъ къ перепискѣ съ вами. Льщуся, что и исполненіемъ вашихъ требованій пріобрѣту благоволеніе. Ежели не превзойдутъ долги г. Рославлева годовыхъ его доходовъ, то по высланнымъ векселямъ отъ вашего сіятельства тотчасъ заплачены будутъ. Беру однако смѣлость просить за сего молодого человѣка не оставить его бдительнымъ и милостивымъ вашимъ присмотромъ, чтобъ не впалъ онъ въ какія бѣдственныя и тяжкія обязательства, которыхъ иногда и всѣмъ имѣніемъ его удовлетворить будетъ невозможно. Родственники соглашаются на его переводъ въ константинопольскую миссію тѣмъ или другимъ путемъ. Въ Петербургъ заѣзжать почитаютъ ненужнымъ. О семъ предупрежденъ уже отъ нихъ его превосходительство Василій Степановичъ Тамара. При семъ письмо отъ сестры г. Рославлева прилагаю, въ которомъ, уповаю я, не оставила она сдѣлать ему родственныхъ увѣщаній относительно исправленія его поведенія. Впрочемъ за особливую честь вмѣняю, при глубокомъ моемъ высокопочитаніи и преданности, называться вашего сіятельства милостиваго государя всепокорнѣйшій слуга Гавріилъ Державинъ.

---

25. Отъ графа С. Р. Воронцова. Лондонъ, марта 23 (апрѣля 3) 1798 г.

М. г. мой, Гавріилъ Романовичъ. Письмо в. прев. отъ 10-го числа февраля я имѣлъ удовольствіе получить. Извѣстенъ будучи и почитая издавна высокіе таланты вашего превосходительства, весьма радуюсь, что, утверждая знакомство, могу ласкать себя пріятною надеждою пользоваться вашею благосклонностью. О томъ токмо сожалѣю, что начало лестнѣйшей для меня вашей со мною переписки послѣдовало по случаю, который ни для васъ, ни для меня никакъ не можетъ быть пріятнымъ. Разпустные (sic) поступки г. Рославлева не подаютъ другаго виду, какъ токмо къ дальнѣйшему и крайнѣйшему его разоренію и къ безчестію всѣхъ находящихся здѣсь Русскихъ. Для того напусильнѣйше прошу васъ взять трудъ снабдить меня повелѣніемъ объ отправленіи его отселѣ. Ваше прев. изволите писать, что родственники его не желаютъ, чтобы онъ заѣзжалъ въ С.-Петербургъ; но съ тѣхъ поръ, какъ Французы овладѣли Средиземнымъ моремъ, отселѣ теперь нѣтъ никакихъ кораблей, идущихъ въ Константинополь; а если желаютъ они, чтобы онъ поѣхалъ сухимъ путемъ черезъ Вѣну, то сверхъ денегъ на расплату долговъ, прошу прислать фунтовъ 200 на дорожныя его издержки, которую сумму подпередъ можно отгадать, что онъ промотаетъ гораздо прежде, нежели до-

ѣдетъ до Константинополя и, на дорогѣ остановившись, безъ сомнѣнія надѣлаетъ множество новыхъ проказъ. До С.-Петербурга же отселя проѣздъ станетъ токмо 15 гиней, да и ему не останется способа на морѣ проказничать, и изъ С.-Петербурга, если захотятъ неотмѣнно, то гораздо легче можно будетъ при случаѣ курьера, отправляющаго(*ся*) къ Василію Степановичу [1], доставить туда и г. Рославлева.

Въ Россіи между родными гораздо болѣе способовъ найти можно удержать сего молодого человѣка, чего въ иностранной землѣ сдѣлать никакъ не возможно; и я боюсь, что съ безпутнымъ его расположеніемъ къ мотовству и къ неномѣрнымъ безпорядкамъ всякаго роду, онъ не токмо не поисправится, но чтобы еще и не отурчалъ, чего отъ него весьма легко ожидать можно въ разсужденіи его долговъ, сверхъ 180 фунт. ст., на кои я недавно выслалъ вексель на имя его сіятельства князя Александра Борисовича [2], и кои уже всѣ издержаны на расплату нѣсколько его долговъ. Я слышу, что еще остается недоплаченныхъ фунт. до 50; а сколько еще надѣлаетъ онъ, прежде нежели его возьмутъ отселя, о томъ развѣ при отправленіи его въ состояніи буду васъ извѣстить.

Остаюсь съ истиннымъ и совершеннымъ почтеніемъ вашего превосходительства покорный слуга Графъ С. Воронцовъ.

[1] Тамарѣ, нашему послу въ Константинополѣ.
[2] Куракина.

---

26. Къ графу Мусину-Пушкину. 17 марта 1801 [1].

М. г. графъ Валентинъ Платоновичъ. Управляющій московскимъ домомъ Эльмустовъ при рапортѣ своемъ представилъ къ намъ опись разнаго рода вещамъ, донося, что всѣ сіи вещи остались послѣ кончины графа Якова Александровича [2] и непосредственно должны принадлежать графинѣ Катеринѣ Яковлевнѣ [3], которымъ при сдачѣ московскаго дома и всего къ оному принадлежащаго ему не сдано; но что именно, тому честь имѣемъ приложить у сего съ той описи копію, по поводу чего мы долгомъ себѣ поставляемъ о семъ къ вашему сіятельству отнестись, покорнѣйше прося приказать кому слѣдуетъ показанное принадлежащее графинѣ имущество сіи во всей вѣрности сдать, дабы мы по нашей обязан-

[1] Доставлено мнѣ М. Ф. Шугуровымъ вмѣстѣ съ другими письмами и документами, касающимися опеки Державина надъ гр. Мусинымъ-Пушкинымъ. Помѣщаю здѣсь самое интересное изъ этой коллекціи бумагъ.
[2] Брюсъ.
[3] Мусиной-Пушкиной Брюсъ, дочери названнаго въ письмѣ покойнаго графа.

ности въ томъ не могли отвѣтствовать. А затѣмъ съ истиннымъ къ особѣ вашего сіятельства, милостиваго государя, всепокорнѣйшій слуга

Гавріилъ Державинъ.

---

27. Отъ графа В. П. Мусина-Пушкина. 25 марта 1801.

М. г. мой, Гавріилъ Романовичъ. Письмо вашего превосх. отъ 17-го сего мѣсяца я получилъ, которымъ вамъ угодно требовать по доносу, учиненному вамъ отъ человѣка графини Катерины Яковлевны Давыда Эльмустова, дабы по описи, вами отъ него полученной, я отдалъ многія вещи, якобы невѣсткѣ моей принадлежащія, каковое требованіе ваше не иначе могу принять какъ за личную мнѣ обиду и оскорбленіе, и потому не входя въ дальнѣйшее по сей матеріи объясненіе, скажу токмо, что реченный Эльмустовъ, бывъ употребленъ отъ меня въ прошломъ 1799 году къ отправленію изъ С.-Петербурга въ Москву вещей, какъ моихъ собственныхъ, такъ и невѣстки моей, возомнилъ теперь, что все принадлежало ей, и какъ за дурное его поведеніе я неоднократно хотѣлъ отдать его въ кочегары на винокуренный заводъ, то и сдѣлалъ онъ вамъ доносъ изъ единой злобы, на лжи основанной. Вамъ извѣстно, что полиція сама, по требованію вашему, всему имуществу невѣстки моей, въ здѣшнихъ домахъ находящемуся, опись дѣлала, по которой я все и отдалъ; слѣдственно изъ за сего кажется и не имѣли вы, милостивый государь мой, права по доносу подлаго человѣка меня о семъ допрашивать и требовать даже, чтобъ я отдалъ и свою собственность, тѣмъ паче что въ имянномъ высочайшемъ указѣ, коимъ вы опекуномъ къ имѣнію невѣстки моей опредѣлены, отнюдь не сказано, чтобъ меня въ чемъ либо считать, допрашивать и столь обиднымъ образомъ оскорблять; вамъ велѣно имѣніе невѣстки моей принять, которое я вамъ и отдалъ и тѣмъ съ вами по сей части развязался. Впрочемъ, надѣясь въ скоромъ времени быть самъ въ Петербургѣ, не оставлю лично съ вами по сей матеріи еще болѣе объясниться и оградить себя отъ подобныхъ оскорбленій, мнѣ отъ васъ причиняемыхъ, во ожиданіи чего остаюсь съ должнымъ почтеніемъ вашего превосходительства, милостиваго государя моего, покорный слуга

Графъ Мусинъ-Пушкинъ.

---

28. Къ графу Мусину-Пушкину. С.-Петербургъ, 4 апрѣля 1801.

М. г. графъ Валентинъ Платоновичъ. На письмо в.-го сіят.-ва отъ 25 минувшаго марта, со изъясненіемъ вашихъ противъ меня неудовольствій, въ соотвѣтствіе сказать имѣю, что мы съ его превосх. Алексан-

дромъ Васильевичемъ Алябьевымъ, по возложенной на насъ опекѣ бывъ обязаны пещись о цѣлости ввѣреннаго имѣнія, коль скоро получили при рапортѣ отъ человѣка графини Екатерины Яковлевны опись, не могли конечно промолчать безъ отношенія о томъ къ вашему сіятельству; слѣдственно, излишне оскорбленіемъ вмѣнить себѣ изволили поступокъ, нами по долгу сдѣланный, и столь великое неудовольствіе ваше отнести на человѣка, изъ единаго усердія къ своей госпожѣ донесеніе къ намъ сдѣлавшаго, а потому безъ сомнѣнія увѣрены мы, что ваше сіятельство не вниднте въ судъ съ рабомъ и на насъ простертый гнѣвъ вашъ умѣрите, ибо мы, по долгу на насъ высочайше возложенному, не должны упустить интересовъ, въ попечительство намъ ввѣренныхъ. Касательно же того, что вы сюда изволите ѣхать, то до насъ сіе вовсе не принадлежитъ, и словесныя объясненія кажется тамъ ни мало не нужны намъ, гдѣ дѣло идетъ объ интересахъ по обязанности. — Затѣмъ честь имѣю ваше сіятельство удостовѣрить какъ о непремѣнномъ моемъ къ особѣ вашей почтеніи, такъ и нелицемѣрной преданности, съ которыми навсегда пребуду в.-го сія-ва м. г. покорнѣйшій слуга

Гавріилъ Державинъ.

УКАЗЪ НАШЕМУ СЕНАТУ.

(Май 1800 г.).

По дошедшему къ намъ прошенію графини Мусиной-Пушкиной Брюсъ о раздѣлѣ имѣнія ея, повелѣваемъ: все, ей принадлежащее имѣніе привести въ законное положеніе и уничтоживъ всѣ сдѣлки и завѣщанія, съ законными правами несогласныя, возвратить его въ ея пользу. А такъ какъ она находится въ отсутствіи, то для распоряженія онымъ и для уплаты долговъ опредѣлить опекунами сенаторовъ Державина и Алябьева, коимъ на основаніи законовъ такъ всѣмъ распорядиться, чтобъ не касаясь частей имѣнія, праву послѣднихъ въ родѣ принадлежащаго, долги заплачены были продажею другихъ или изъ доходовъ.

---

29. Записка, поданная императору Александру Павловичу графомъ Мусинымъ-Пушкинымъ.

(Апрѣль 1801 г.).

Въ прошломъ 1793 году сынъ мой женился на дочери покойнаго генералъ-аншефа графа Брюса, а въ 1796 году имяннымъ высочайшимъ указомъ, даннымъ сенату, повелѣно сыну моему принять фамилію Брюсъ, на основаніи указа 1714 года; чрезъ что и сдѣлался онъ наслѣдникомъ

всему Брюсовскому имѣнію; когда же въ 1796 году сынъ мой отправился съ своею женой въ чужіе краи, то она предъ отъѣздомъ дала мнѣ полную довѣренность въ случаѣ нужды продавать и закладывать ея имѣніе; но я, почитая ея имѣніе по содержанію вышеизображеннаго указа общимъ и нераздѣльнымъ съ своимъ, во всѣхъ случаяхъ, гдѣ токмо надобность настояла, продавалъ и закладывалъ свое собственное, и отъ сего моего поступка накопилось теперь на меня долгу болѣе полумилліона, и я болѣе продалъ 2000 своихъ собственныхъ крестьянъ и с.-петербургскій свой домъ суммою на 370.000 руб. Оныя деньги почти всѣ употребилъ на отдѣлку ея домовъ, на строеніе и подкрѣпленіе ея фабрикъ и заводовъ, и на другіе тому подобные ея расходы, о чемъ я тогда ни мало ни жалѣлъ, ибо никакъ не могъ предвидѣть того несчастія, которое меня послѣ столь чувствительнымъ образомъ поразило. Невѣстка моя въ маѣ мѣсяцѣ прошлаго 1800 года прислала, сверхъ всякаго чаянія моего, къ покойному государю императору прошеніе, въ которомъ она прописывая, что по несогласію нравовъ она съ мужемъ своимъ жить болѣе не желаетъ, и проситъ, чтобъ имѣніе ея раздѣлено было на три части, изъ коихъ одною пользоваться ей, другую отдать ея мужу, а третью употребить на заплату состоящихъ на ней долговъ, въ слѣдствіе котораго прошенія и данъ былъ сенату именной высочайшій указъ, совсѣмъ противный вышеписанному прошенію; онымъ указомъ повелѣно было опредѣлить къ имѣнію невѣстки моей опекунами дѣйствительнаго тайнаго совѣтника Державина и тайнаго совѣтника Алябьева, а имѣніе все отдать въ пользу ей. По вступленіи опекуновъ въ дѣла опеки, не оставилъ я препроводить къ нимъ всѣ нужныя свѣдѣнія, касательныя до доходовъ невѣстки моей, также доставилъ я къ нимъ и учиненный мною расчетъ, сколько я своихъ собственныхъ денегъ задержалъ на ея расходы, прося ихъ оныя мнѣ возвратить. Но Державинъ, вмѣсто должнаго удовлетворенія, причинялъ мнѣ однѣ лишь обиды и оскорбленія, описаніемъ которыхъ не дерзая обременить слухъ вашего императорскаго величества, повергаюсь къ освященнымъ стопамъ вашимъ и всеподданнѣйше прошу повелѣть удовлетворить меня въ задержанныхъ мною за невѣстку мою собственныхъ моихъ деньгахъ, сколько онымъ по расчету, мною учиненному и въ минувшемъ октябрѣ мѣсяцѣ къ опекунамъ доставленному, значитъ; а какъ сынъ мой не имѣетъ никакого имѣнія, на основаніи жъ указа, по которому онъ принялъ фамилію Брюсъ, онъ есть наслѣдникъ всему Брюсовскому имѣнію, то за высочайшую я почту милость, если ваше императорское величество, по безпредѣльному вашему милосердію, повелѣть соизволите:

имѣніе невѣстки моей, согласно съ ея прошеніемъ, раздѣлить на три части, съ тѣмъ чтобы одною пользоваться ей, другую отдать мужу ея; а третью употребить на заплату долговъ, стараясь преимущественнѣе удовлетворить меня въ справедливой моей претензіи, въ уваженіе претерпѣнныхъ мною великихъ убытковъ отъ долговременнаго невозвращенія мнѣ должнаго, и если вашему императорскому величеству благоугодно будетъ оказать мнѣ сію высокомонаршую милость, то дерзаю всеподданнѣйше просить довершить оную тѣмъ, дабы для приведенія всего вышеписаннаго въ дѣйствіе, на мѣсто Державина, съ которымъ, по его характеру, нѣтъ никакой возможности имѣть дѣла, опредѣлить другого опекуна, кого ваше императорское величество заблагоразсудить изволите.

УКАЗЪ ПРАВИТЕЛЬСТВУЮЩЕМУ СЕНАТУ.
(августъ 1801 г.).

По прошенію генералъ-фельдмаршала графа Мусина-Пушкина объ освобожденіи его отъ попечительства надъ имѣніемъ невѣстки его графини Мусиной-Пушкиной-Брюсъ и по собственному сей послѣдней желанію, предъявленному намъ отъ родственниковъ ея графа Михаила и графа Николая Румянцовыхъ, чтобы имѣніе сіе по довѣренности ея поручено было дѣйствительному тайному совѣтнику Державину, повелѣваемъ отдать оное въ управленіе его Державина, доколѣ графиня Мусина-Пушкина Брюсъ пробудетъ въ отсутствіи или доколѣ не сдѣлаетъ другого, по праву ея собственности, распоряженія. Подписано: Александръ.

---

30. Отъ Петра Николаевича Клопова. Село Рождественское. 1 декабря 1803.

В. впр-во, м. г. Высокопочтеннѣйшее письмо в. в-пр-ва съ приложеніемъ 180 руб. и струны я имѣлъ счастіе получить, и отъ 13 декабря о полученіи всего также имѣлъ честь доносить, но что не изволили письма моего получить, тому причиною непростительная моя ошибка, о которой много раскаиваюсь, а у в. в. прошу великодушнаго извиненія. Я письмо мое адресовалъ, для личнаго поднесенія къ в. в., брату моему: онъ уѣхалъ изъ Петербурга, письмо мое не застало его, а потому обращено ко мнѣ съ вчерашнею почтою; вотъ проступокъ неумышленный, но мнѣ чувствителенъ, почему остаюсь много виноватымъ. Ассигнованные 40 рублей на восемь человѣкъ музыкантовъ вашихъ, по волѣ в. в., я раздѣлилъ, подтвердя имъ отличную милость вашу, которую должны они заслуживать и болѣе; радость и благодареніе пріятно было видѣть, но счастливы будутъ они, когда увидятъ милостивыхъ господъ своихъ.

Назначеніе отправкою по первому пути въ С.-Петербургъ в. в.-превосх. музыкантовъ отъ меня исполнено будетъ и доставлю ихъ со всею точною бережливостію; въ препровожденіи будетъ ихъ дядька, который училъ и за ними имѣлъ надзираніе со времени опредѣленія въ ученіе. (Послѣ выраженія благодарности за себя и все свое семейство подпись:)

преданнѣйшій слуга Петръ Клоповъ.

---

31. Къ О. О. Гурко[1]. 25 декабря 1803.

М. г. Осипъ Осиповичъ. Пріятельское ваше письмо получилъ чрезъ г. Гарденина и весьма самъ желаю, чтобъ дѣло шкловское такъ кончилось, какъ вы располагаете; но какое будетъ высочайшее повелѣніе по письму Гарденина, уже не знаю, а также Иванъ Ивановичъ[2], ежели отъ себя сдѣлаетъ представленіе, чтобъ третейскимъ посредствомъ разобраться, то весьма бы это было хорошо, а то по сей запутанности и въ нѣсколько лѣтъ не развяжутъ. Относительно Ивана Ивановича Гарденинъ самъ пересказжетъ. . . .[3] Яншину. Впрочемъ, будьте увѣрены въ моей къ вамъ искренности. Пребываю съ почтеніемъ в-го прев-а, м. г. моего покорнѣйшій слуга Гавріилъ Державинъ.

[1] Это конечно тотъ самый бѣлорусскій помѣщикъ, о которомъ Державинъ упоминаетъ въ своихъ запискахъ (VI, 799—802, и VIII, 827).

[2] Извѣстный своими военными подвигами Михельсонъ, въ то время бѣлорусскій военный губернаторъ.

[3] Нѣсколько неразобранныхъ словъ.

---

32. Къ А. М. Бакунину[1]. 30 января 1804.

М. г. мой, Александръ Михайловичъ. Благодарю васъ за поздравленіе меня съ праздникомъ и за письмо отъ 12 сего мѣсяца, а болѣе что меня вспомнили; равнымъ образомъ поздравляю и васъ съ наступающимъ новымъ годомъ, желая вамъ и всѣмъ вашимъ возможныхъ благъ. Я ничего новаго не писалъ, или по крайней мѣрѣ въ свѣтъ не пустилъ кромѣ Анакреонтическихъ пѣсенъ, которыя къ вамъ послалъ, но отвѣта отъ васъ не получилъ; слѣдовательно и пени ваши на счетъ свой не беру, а оборотите ихъ лучше на себя. Вы, сказываютъ, перевели Освобожденіе Іе-

[1] А. М. Бакунинъ жилъ долго за границей и былъ во Франціи свидѣтелемъ революціи. Императоръ Павелъ поручилъ ему управленіе Гатчиной, но онъ не долго занималъ эту должность и за тѣмъ поселился въ своемъ тверскомъ имѣніи Прямухинѣ (Новоторж. у.). Онъ женатъ былъ на Муравьевой, теткѣ В. П. Безобразова. Извѣстный революціонеръ Михайла Бакунинъ былъ его сынъ. (Слыш. отъ покойнаго Владисл. Максимов. Княжевича, которому мы обязаны и помѣщаемыми здѣсь письмами Державина къ Бакунину).

русалима, то желалось бы мнѣ что-нибудь прочесть изъ русскаго Тасса. Я было самъ думалъ приняться за поэму, Пожарскаго[2]. Собиралъ къ тому нужные матеріалы и дѣлалъ уже планъ, но лѣта, которыя уже довольно меня охолодили, уменьшили мою способность или лучше охоту, отсовѣтываютъ мнѣ за такой трудъ приняться, котораго кажется не докончу. Теперь хочу попытаться въ драматическомъ полѣ, и вы бы меня обязали, ежели бы изъ Метастазіевыхъ оперъ нѣкоторыя выписки или планы ихъ вкратцѣ сообщили, дабы я, съ расположеніемъ и духомъ его познакомясь, могъ надежнѣе пуститься въ сіе поприще; ибо таковыя важныя лирическія піесы, кажется, мнѣ болѣе другихъ свойственны. Впрочемъ мнѣ очень досадно, что Пелагея Михайловна насъ оставила: попеняйте ей отъ меня и въ то же время поцѣлуйте за меня у матушки, у ея и прочихъ вашихъ сестрицъ ручки, а я съ истиннымъ почтеніемъ пребываю къ вамъ навсегда, м. г. моему, покорнѣйшій слуга Гавріилъ Державинъ.

Дарья Алексѣевна вамъ кланяется, благодаритъ и поздравляетъ съ новымъ годомъ, хотя теперь еще спитъ.

[2] Этими словами опровергается высказанное въ Т. I, 329, и III, 469, предположеніе, что намѣреніе Державина написать поэму о Пожарскомъ относилось еще къ 1780-мъ годамъ.

---

33. Къ А. М. Бакунину. 2 февраля 1805.

М. г. мой, Александръ Михайловичъ. Благодарю васъ тысячу разъ за дружеское письмо ваше и потомъ за доставленіе перевода вашего Фемистокла Метастазіева. Довольно теперь для меня познаніе, какого роду и какъ писалъ сей знаменитой авторъ свои театральныя піесы. Ежели случится что́ въ семъ поприщѣ предпріять, то за нимъ послѣдую, потому что кратокъ, глубокомысленъ и наставителенъ. Это проповѣдникъ героевъ. Переводъ вашъ право таковъ, хотя бы напечатать. Изъ моихъ сочиненій, я не знаю, что вамъ теперь послать новаго; но въ удовольствіе ваше препровождаю при семъ вамъ теперь только то, что пріѣхавъ съ Званки, нынѣ скропать мнѣ удалось, а именно:

1) Маневры, 2) Весна, 3) Зима, 4) Памятникъ другу, 5) Время, которое желаю вамъ препроводить въ Сократовомъ спокойствіи и анакреотическомъ удовольствіи, раздѣлясь съ Феокритомъ, Геснеромъ и прочая, и проч., и проч., такъ какъ я всегда

вашъ преданный и покорнѣйшій слуга Державинъ.

P. S. Матушкѣ и сестрицамъ цѣлую ручки и кланяюсь. Мы слава Богу здоровы.

---

34. Къ А. М. Бакунину. 28 февраля 1805.

М. г. мой, Александръ Михайловичъ. Отъ 19 числа сего мѣсяца письмо ваше получилъ. Я весьма знаю, что истинныя красоты истиннаго поэта на другой языкъ перенести трудно или почти невозможно, но я не менѣе вамъ благодаренъ, что вы меня спознакомили съ Метастазіемъ. Планъ его и идеи видны, а сего уже довольно. Собственный нашъ талантъ, ежели у кого есть, можетъ дополнить упущенное и украсить слабое. Я весьма удивляюся, что вы между собою и Тассомъ вмѣшиваете Попе: когда вы итальянской языкъ знаете, то кажется нѣтъ нужды въ англичанинѣ. Булгаковъ, по мнѣнію моему, также мало помощи вамъ сдѣлаетъ въ переводѣ Аріоста, хотя мастерски онъ его отработалъ, но съ французскаго, какъ я думаю, да и въ прозѣ[1]. Но это весьма похвально, когда сочинитель или переводчикъ не торопясь подъ прессъ отдаетъ, а нѣсколько разъ пересматриваетъ за собою. Пылкость и скорость нужна въ первыхъ чертахъ, а для отдѣлки надобны друзья и время. Итакъ, когда вы наблюдаете сіе Гораціево правило, то безъ сомнѣнія трудъ вашъ удаченъ и вы смѣло сообщить его можете пріятелямъ вашимъ, которые искренно вамъ скажутъ, если что неловко. Впрочемъ недовѣрчивость къ себѣ была и будетъ всегда истиннымъ знакомъ большого дара. Это доказалъ Виргилій. Напрасно на мой счетъ относятъ оду *о человѣкѣ*[2], въ журналѣ напечатанную, которая ни образу мыслей моихъ, ни штилю не свойственна. Философія моя даже и въ шуткахъ мораль, сходственная съ религіей нашей; а обороты и выраженія — русскіе и, кажется, сколько возможно кратки и ясны. Но я изъ любопытства сравнивалъ печатный оригиналъ съ вышскою отъ васъ присланною, и нахожу, что послѣдняя — пародія, болѣе кажется на лицо мое, а не на сіе сочиненіе, потому болѣе, что оно, какъ выше я сказалъ, и не мое. Я этому радуюсь, что произвожу такого рода плоды нашихъ писателей, потому что они плоды зависти и тѣмъ болѣе они для меня забавны, что тупы, отъ чистой совѣсти скользятъ, что темны, ни ума ни сердца не озаряютъ. Словомъ, я какъ будто знаю кто ихъ написалъ, и вотъ ему мой шуточный отвѣтъ:

На драку право я съ тобою не пойду:
Кусаешь сзади ты, а лижешь съ переду.

[1] Извѣстный Я. И. Булгаковъ перевелъ съ французскаго сочиненіе Боярдо *Влюбленный Роландъ* (Спб. 1799), подавшее Аріосту мысль написать «Orlando furioso».

[2] О томъ, что ода Клушина *Человѣкъ* долгое время несправедливо приписывалась Державину, см. III, 578, 757, и въ настоящемъ томѣ стр. 277.

Впрочемъ, кто бы что ни говорилъ, а я съ почтеніемъ пребуду навсегда вамъ, милостивому государю моему, покорный слуга

Гавріилъ Державинъ.

P. S. Матушкѣ и сестрицамъ мое почтеніе свидѣтельствую. Петра Лукича[3] у насъ сегодня не стало.

[3] О П. Л. Вельяминовѣ см. II, 528.

---

35. Къ А. М. Бакунину. 6 апрѣля 1805.

М. г. мой, Александръ Михайловичъ. Письмо ваше отъ 28 марта получилъ. Мнѣ не только совѣстно, но уже и прискорбно становится, что вы меня безпрестанно благодарите за малую услугу, сдѣланную для матушки: я этимъ долженъ былъ, и былъ бы я негодяй ежелибъ я этого не сдѣлалъ. Сожалѣю, что имѣлъ короткое время и не весьма благопріятныя для меня обстоятельства, что ничего для вашего дома не сдѣлалъ лучшаго. Впрочемъ это вамъ болѣе чести дѣлаетъ, что вы такъ признательны по пословицѣ: хорошо де кто хлѣбомъ кормитъ, а вдвое того, кто хлѣбъ соль помнитъ. Но нынѣ это рѣдко случается; а болѣе напротивъ того; что́ самъ я нѣсколько разъ на себѣ видѣлъ и вижу, не токмо отъ постороннихъ, но и отъ ближнихъ, и сіе меня утѣшаетъ, ибо то не добро, которое заплачено, но то которое въ долгу. Но оставимъ эту непріятность, а прошу васъ впредь ни словомъ не упоминать о прошедшемъ. Кто старое вспоминетъ, тому глазъ вонъ: что́ же прибыли вамъ быть кривому, развѣ бы слѣпому: то тогда бы я подумалъ, что вы сбираетесь въ Гомеры, въ Оссіаны или Мильтоны. Но право погодите, а между тѣмъ исправляйте хорошенько свое Іерусалимское освобожденье, и когда пришлете ко мнѣ, тогда подумаемъ; но только признаюсь вамъ, что мнѣ гораздо (?) видѣть свѣтъ во очію вашею нежели въ книгахъ вашихъ. Здѣсь препровождаю я вамъ *Монументъ милосердія*[1], который коль скоро прочтете или спишете, то препроводите его по первой почтѣ къ Николаю Алексѣевичу Дьякову въ Москву, которому я его обѣщалъ. Между тѣмъ поздравляю васъ съ наступившимъ праздникомъ, съ матушкой и со всѣми вашими, у которыхъ, у кого слѣдуетъ, поцѣловать ручки, а у кого не слѣдуетъ, то хоть и такъ, ибо въ свѣтлый Христовъ праздникъ всѣхъ цѣлуютъ. Мы слава Богу здоровы и желаемъ вамъ того же, пребывая съ почтеніемъ вамъ, милостивому государю моему, покорный слуга Г. Державинъ.

[1] Ода Державина: см. II, 520.

---

36. Къ В. И. Панаеву. Спб. 20 ноября 1814.

Письмо ваше отъ 26 октября и при немъ сочиненія вашего Идилліи съ удовольствіемъ получилъ и прочелъ. Мнѣ не остается ничего другого какъ одобрить прекрасный талантъ вашъ; но совѣтую по-дружески не торопиться, вычищать хорошенько слогъ, тѣмъ паче, когда онъ въ свободныхъ стихахъ заключается. Въ семъ родѣ у насъ мало писано. Возьмите образцы съ древнихъ, ежели вы знаете греческій и латинскій языки; а ежели въ нихъ не искусны, то нѣмецкія Геснера могутъ вамъ послужить достаточнымъ примѣромъ въ описаніи природы и невинности нравовъ. Хотя климатъ нашъ суровъ, но и въ немъ можно найти красоты и въ физикѣ и въ морали, которыя могутъ тронуть сердце; безъ нихъ же все будетъ сухо и пусторѣчіе. Прилагаю при семъ и русскій образчикъ, который заслуживаетъ вниманіе наилучшихъ знатоковъ. Матушкѣ вашей свидѣтельствую мое почтеніе. Братецъ вашъ живетъ почти все въ Стрѣльнѣ; его здѣсь (почти) никогда не видно. Впрочемъ пребываю съ почтеніемъ вашъ, милостиваго государя моего, покорный слуга

Гавріилъ Державинъ.

P. S. Мнѣ первый сказалъ о вашихъ Идилліяхъ г. Бередниковъ[1], который у васъ теперь въ Казани.

[1] Яковъ Ивановичъ, впослѣдствіи членъ II-го Отдѣленія Академіи Наукъ; умеръ въ 1854 году. См. I, 201, и *Отчеты по Отдѣл. р. яз. и словесн. Ак. Наукъ*, 1852—1865, стр. 115.

---

37. Отъ Евгенія Болховитинова. 1 января 1808.

В. в-превосх., м. г. Давно я и самъ искалъ случая познакомиться съ Александромъ Семен. Хвостовымъ. А теперь такое жъ съ его стороны желаніе считаю я счастіемъ. Въ пятницу, часу въ пятомъ послѣ обѣда, явлюся я къ вашему в-ву и отдамъ себя вамъ везти меня куда угодно, ибо я весь преданнѣйшій вамъ Евгеній.

Приписка рукой Державина:

Теперь остается вашему превосходительству (*Хвостову*) переговорить съ А. С. Шишковымъ и увѣдомить меня, куда намъ съ преосвященнымъ пріѣзжать, къ вамъ или къ нему, въ пятницу.

Письма графа Аракчеева къ Д. А. Державиной.
(1821—1833).

38. С. Грузино. 6 октября 1821.

Милостивая государыня, Дарья Алексѣевна. Военные поселяне гренадерскаго имени моего полка, по примѣру истекшаго года, вступают опять въ подрядъ на поставку камня для устройства государственнаго шоссе, и потому самому должны нынѣ же начать сборку его.

Командиръ сего полка полковникъ фонъ-Фрикенъ докладывалъ мнѣ, что ближайшая и удобнѣйшая къ тому земля принадлежитъ вашему превосходительству, и проситъ меня исходатайствовать у васъ дозволеніе на сборку съ ней камня.

Увѣренъ будучи, что вы, милостивая государыня, не откажете въ сей просьбѣ, какъ потому, что будете чрезъ то содѣйствовать къ пользѣ военныхъ поселянъ, такъ и потому, что оно не можетъ принести вамъ никакого ущерба, а напротивъ очистятся еще поля ваши и сдѣлаются удобнѣе для хлѣбопашества, имѣю честь просить васъ о согласіи на оное. Съ истиннымъ почтеніемъ имѣю честь быть вашего превосходительства покорный слуга Графъ Аракчеевъ.

---

39. Округъ поселенія гренадерскаго графа Аракчеева полка. 9 октября 1821.

Милостивая государыня, Дарья Алексѣевна. Принося благодарность мою вашему в-ву за готовность вашу къ содѣйствію пользѣ военныхъ поселянъ, изъявленную въ письмѣ вашемъ ко мнѣ отъ 8 сего октября, имѣю честь увѣдомить васъ, милостивая государыня, что сборку камня для государственнаго шоссе военные поселяне будутъ производить въ лѣсахъ и поляхъ, принадлежащихъ вамъ на обѣихъ сторонахъ рѣки Волхова, гдѣ имъ удобнѣе будетъ оной камень собирать, но отнюдь не будутъ касаться засѣянныхъ хлѣбомъ полей, и никакого отъ нихъ во время сей работы безпорядка не произойдетъ, въ чемъ я могу ручаться вашему в-ству. Съ совершеннымъ почтеніемъ имѣю честь быть и проч.

Графъ Аракчеевъ.

---

40. Грузино. 12 сентября 1829.

Милостивая государыня, Дарья Алексѣевна. Завтра рано поутру отправлюсь къ общему нашему почтенному отцу архимандриту Фотію, дабы быть у него у всенощнаго молебствія; а возвращаясь отъ него въ воскресенье, воспользуюсь дозволеніемъ вашего в.-превосх. и буду у васъ

чай пить и принесу лично мою истинную благодарность за все ваше ко мнѣ, старику, вниманіе; за что да наградитъ васъ Господь Богъ душевнымъ спокойствіемъ, что́ всего дороже на свѣтѣ. Съ истиннымъ почтеніемъ честь имѣю быть и проч. Графъ Аракчеевъ.

---

41. Грузино. 25 августа 1830.

Милостивая государыня, Дарья Алексѣевна. Во время поѣздки моей въ Тихвинъ, захворалъ и пріѣхалъ домой больной — и теперь чувствую себя весьма нездоровымъ, что́ лишаетъ меня удовольствія быть у вашего в.-превосх. съ моимъ почитаніемъ.

Лишенъ по болѣзни моей лично видѣть васъ (sic), милостивую государыню, я посылаю нарочно сіе письмо, въ коемъ приношу мою благодарность за память вашего в.-превосх. обо мнѣ, дряхломъ старикѣ. Зная, что вы, милостивая государыня, помните память Александра Благословеннаго, я посылаю для библіотеки вашей книжку описанія грузинскихъ часовъ[1]; прошу ее принять и вѣрить истинному моему почитанію, съ коимъ навсегда пребуду и проч. Графъ Аракчеевъ.

[1] См. *Жизнь Державина*, стр. 1009.

---

42. Грузино. 16 іюля 1831.

Милостивая государыня, Дарья Алексѣевна. Я долгъ имѣю благодарить ваше в.-превосх. за посѣщеніе меня, старика, вашимъ роднымъ; а еще болѣе ему обязанъ благодарностью, что онъ согласился возвращаться въ С.-Петербургъ черезъ мое Грузино, для чего я и посылаю мой катеръ, въ коемъ вся фамилія спокойно доѣдутъ до меня. Теперь обращаюсь къ вамъ, милостивая государыня, съ моею покорною просьбою проводить своихъ родныхъ до Грузина, а вмѣстѣ съ онымъ сдѣлать мнѣ одолженіе посѣтить меня, старика. Родные ваши отправятся въ путь, а ваше в.-превосх. почуете у меня, и на другой день, откушавъ моей старческой хлѣба и соли, возвратитеся обратно на томъ же катерѣ.

Онымъ обяжете того, который съ истиннымъ почтеніемъ пребудетъ навсегда и проч. Графъ Аракчеевъ.

---

43. Вторникъ, 2 сентября 1831.

Милостивая государыня, Дарья Алексѣевна. Услышалъ я, что ваше в.-превосх. дѣлаете одолженіе мнѣ, старику, вашимъ посѣщеніемъ, а добрая моя сосѣдка, Елисавета Григорьевна Путятина, поѣхала просить васъ, милостивую государыню, къ себѣ на имянины откушать въ пятни-

цу; то я прошу васъ, милостивую государыню, сдѣлать одолженіе пожаловать ко мнѣ въ пятницу ночевать. Я буду стараться успокоить васъ: цѣлой этажъ въ вашемъ распоряженіи, три спальни, и расположиться кажется будетъ покойно.

По нынѣшнему же времени въ одинъ день никакъ вамъ сдѣлать сію поѣздку будетъ невозможно; а ваше в.-превосх. почлегомъ своимъ сдѣлаете мнѣ большое удовольствіе, за что я останусь вамъ благодарнымъ, да и почтеннаго отца Фотія буду за оное благодарить.

Съ истиннымъ почитаніемъ пребуду навсегда вашего в.-превосх.

Графъ Аракчеевъ.

---

44. Грузино. 20 іюля 1832.

Милостивая государыня, Дарья Алексѣевна. Мнѣ должно благодарить ваше в.-превосх. за посѣщеніе ваше, чѣмъ самымъ доставили мнѣ самое пріятное препровожденіе времени.

Я очень радъ, что вы доѣхали отъ меня спокойно. Благодарю за присылку конфектовъ, я ими буду кормить моихъ гостей. Прилагаемые виды Грузина прошу васъ отправить къ милостивому государю Константину Матвѣевичу Бороздину, дабы онъ, взглянувъ на сіи виды, вспомнилъ обо мнѣ, старикѣ.

Съ истиннымъ почтеніемъ пребуду навсегда и проч.

Графъ Аракчеевъ.

---

45. Грузино. 19 ноября 1833.

Милостивая государыня, Дарья Алексѣевна. Зная чувства благодарности вашего в.-превосх. къ памяти въ Бозѣ почивающаго покойнаго императора Александра Благословеннаго, я счелъ, что вамъ, милостивая государыня, будетъ пріятно имѣть памятную вещь открытія моего монумента въ селѣ Грузинѣ покойному императору, то и препровождаю при семъ крестъ и рисунокъ для вашего в.-превосх. Съ почтеніемъ честь имѣю быть вашего в-прев-ства покорный слуга Графъ Аракчеевъ.

III. ЯЗЫКЪ ДЕРЖАВИНА.

ЯЗЫКЪ ДЕРЖАВИНА.

При всей неправильности и небрежности выраженія, часто замѣчаемыхъ въ стихахъ Державина, сочиненія его и со стороны языка заслуживаютъ изученія, представляя замѣчательный моментъ въ исторіи развитія нашей литературной рѣчи. Когда Державинъ началъ писать, единственнымъ образцомъ въ этомъ отношеніи могъ служить ему Ломоносовъ. Извѣстно, что этотъ послѣдній, принимая три разряда слога по роду сочиненій, хотя и отдѣлилъ собственно-русскую стихію отъ церковно-славянской, но употребленію словъ, относившихся по тогдашнимъ понятіямъ къ просторѣчію, отвелъ весьма тѣсную область, допустивъ ихъ только въ сочиненія, которыя пишутся низкимъ слогомъ, т. е. въ басни, комедіи и частныя письма. Державинъ, пробуя себя въ разныхъ родахъ, скоро нашелъ установленныя Ломоносовымъ рамки слишкомъ тѣсными и уничтожилъ рѣзкія границы, отдѣлявшія высокій слогъ отъ средняго, а этотъ отъ низкаго. Правда, что онъ и позднѣе иногда возвращался къ торжественному слогу ломоносовской лирики; но по крайней мѣрѣ въ извѣстномъ отдѣлѣ одъ мы встрѣчаемъ у него сближеніе различныхъ элементовъ языка: церковно-славянскія слова и формы являются у него рядомъ съ простонародными, и притомъ въ такомъ оригинальномъ соединеніи, которое нисколько не оскорбляетъ слуха и сообщаетъ рѣчи совершенно своеобразный характеръ. Таковы, напр., его оды: *Фелица*, *Къ первому* и *Ко второму сосѣду*, *Видѣніе Мурзы*, *Рѣшемыслу*, *На Счастіе*, *На смерть гр. Румянцовой*, *Осень во время осады Очакова*, *Приглашеніе къ обѣду*, *Вельможа*, *На рожденіе царицы Гремиславы*.

По простотѣ языка выдаются также многія стихотворенія Державина въ другомъ родѣ, какъ-то: *Кружка*, *Пикники*, *Философы пьяный и трезвый*, посланіе къ *Атаману и войску Донскому*. Всѣ эти пьесы, наравнѣ съ тѣми, въ которыхъ выразилось высшее лирическое настроеніе, каковы напр. *На смерть кн. Мещерскаго*, *Властителямъ и судьямъ*, *Богъ*, *Водопадъ*, *Ласточка*, *Мечта*, *Приношеніе Монархинѣ*, *Памятникъ*, могутъ быть названы самыми удачными по языку произведеніями Державина.

Въ отношеніи къ языку творчество его представляетъ намъ одну весьма замѣчательную черту, доказывающую, какую великую силу въ искуствѣ составляетъ одушевленіе. Когда онъ пишетъ прозою или остается холоденъ при сочиненіи стиховъ на обязательную тему, у него является тяжелая, неправильная, запутанная фразеологія[1]; но какъ скоро онъ увлеченъ какою-нибудь высокою или даже просто счастливою мыслію, или вращается въ наиболѣе сродной ему области изображенія картинъ природы и житейскаго быта, слово становится въ рукахъ его послушнымъ и гибкимъ орудіемъ. Тогда онъ обнаруживаетъ глубокое пониманіе духа языка, удивительное знаніе народной рѣчи и народной жизни съ ея повѣрьями и преданьями; тогда онъ въ иныя минуты какъ будто предугадываетъ уже то совершенство русскаго стиха, которое окончательно могло выработаться только въ позднѣйшемъ поколѣніи поэтовъ. Естественно впрочемъ, что и въ лучшихъ стихотвореніяхъ своихъ Державинъ не избѣгаетъ неровностей языка: онъ не умѣетъ отдавать себѣ строгаго отчета въ его употребленіи. Но современники его еще не могли, въ такой же степени какъ мы, чувствовать въ стихахъ его отсутствіе той правильности и точности выраженія, какими стали отличаться сперва Карамзинъ и Дмитріевъ, а потомъ еще болѣе Жуковскій, Батюшковъ и Пушкинъ. Не успѣвъ пріобрѣсти литературнаго образованія, которое отвѣчало бы силѣ его таланта,

[1] С. Т. Аксаковъ приписывалъ неровность стиховъ Державина его нетерпѣливости, въ которой видѣлъ «главное свойство его нрава». «Какъ скоро его оставляло вдохновеніе», говоритъ авторъ *Семейной хроники* (М. 1856, стр. 391), «онъ приходилъ въ нетерпѣніе и управлялся уже съ языкомъ безъ всякаго уваженія: гнулъ на колѣно синтаксисъ, словоудареніе и самое словоупотребленіе».

Державинъ, для выраженія своей поэтической мысли, обращается съ языкомъ самовластно: онъ не боится ошибокъ противъ грамматики и синтаксиса, лишь бы воплотить свою идею въ яркій и рѣзкій образъ, и дѣйствительно, такимъ способомъ онъ часто достигаетъ своей цѣли вѣрнѣе, чѣмъ если бы гонялся за безукоризненною чистотою рѣчи, охлаждая тѣмъ полетъ своей пылкой фантазіи. Его языкъ, при всемъ видимомъ своемъ своенравіи, есть языкъ выразительный, сильный и пластическій. Его слогъ мужественъ и полонъ энергіи: еще при первомъ появленіи стиховъ Державина, Дмитріевъ, не зная, кто ихъ авторъ, былъ пораженъ его «благородною смѣлостью и рѣзкостью въ выраженіяхъ»[1].

Ни по своему стремительному характеру, ни по внѣшнимъ превратностямъ своей жизни, Державинъ не могъ имѣть достаточнаго спокойствія и досуга, чтобы придавать стихамъ своимъ ту оконченность, какой они, при тогдашнемъ состояніи нашего литературнаго языка, могли бы достигать подъ перомъ другого писателя. Кромѣ того, очевидно, что Державинъ, особливо въ позднѣйшее время (такъ же какъ и Крыловъ), сознательно чуждался той гладкости и плавности рѣчи, какими дорожили Карамзинъ и его послѣдователи. Не надо забывать, что Державинъ, при всемъ своемъ уваженіи къ Карамзину, принадлежалъ къ другой школѣ писателей: онъ остался въ лагерѣ Шишкова, и особенно послѣ знаменитаго *Разсужденія о старомъ и новомъ слогѣ*, у Державина замѣтно умышленное употребленіе извѣстныхъ словъ и оборотовъ, — стремленіе писать языкомъ полновѣснымъ и сильнымъ, не щеголяя легкостью и изяществомъ въ новомъ вкусѣ.

Сбираясь за симъ высказать нѣсколько частныхъ замѣчаній о языкѣ Державина, нужнымъ считаю вообще уяснить себѣ задачу подобнаго труда. У насъ, да и въ другихъ литературахъ, это—дѣло еще довольно новое. Не разъ между нашими учеными шла рѣчь о составленіи словарей по языку отдѣльныхъ авторовъ, и нѣкоторые при этомъ полагали, что нужно выписывать

[1] Т. III, стр. 273.

всѣ безъ исключенія слова, встрѣчающіяся у писателя, съ означеніемъ мѣстъ, гдѣ каждое изъ нихъ употреблено. Но такіе словари едва ли вознаграждали бы своею пользой массу потраченныхъ на нихъ трудовъ и времени. Цѣль словаря по языку отдѣльнаго писателя должна, кажется, состоять въ томъ, чтобы такой частный трудъ могъ служить матеріаломъ для исторіи общеупотребительнаго языка, для общаго словаря его и грамматики. Для этой цѣли безполезно было бы выписывать и располагать въ азбучномъ порядкѣ *всѣ* употребленныя писателемъ слова. Зачѣмъ намъ знать всѣ тѣ случаи, въ которыхъ онъ ставитъ слово совершенно согласно съ общимъ употребленіемъ? Да и какимъ образомъ составитель такого словаря сталъ бы отмѣчать мѣста, гдѣ слово встрѣчается? если только ссылками на страницы, то читателю, для справокъ, предстояла бы непомѣрная работа отыскивать эти мѣста; если же при каждомъ словѣ помѣщать цѣлыя выраженія, гдѣ оно встрѣчается у автора, то трудъ получилъ бы несоразмѣрный съ его назначеніемъ объемъ [1]. Изученіе языка какого-нибудь писателя должно конечно имѣть предметомъ знаніе особенностей, съ которыми является у него языкъ, возможность видѣть, какимъ образомъ онъ рѣшаетъ затрудненія, представляющіяся пишущему въ примѣненіи законовъ этого языка. Поучительно напр. знать, въ какомъ, отличномъ отъ обыкновеннаго, значеніи онъ употребляетъ нѣкоторыя слова, которой изъ двухъ или нѣсколькихъ формъ онъ отдаетъ предпочтеніе, какія у него попадаются замѣчательные обороты и сочетанія словъ, какъ онъ поступаетъ при образованіи извѣстнаго рода предложеній, при согласованіи и управленіи словъ, какія у него можно найти отступленія отъ общепринятыхъ правилъ, наконецъ, нѣтъ ли у него исключительно ему принадлежащихъ словъ и выраженій.

Чтобы дать возможность отвѣчать на подобные вопросы въ примѣненіи къ языку Державина, я выбиралъ изъ него слова и къ каждому приписывалъ тѣ стихи или части стиховъ, которые могутъ дать понятіе объ употребленіи поэтомъ слова въ томъ

[1] Поэтому такой методъ можетъ быть удобно приложенъ развѣ только къ сочиненіямъ небольшого объема, напр. къ баснямъ Крылова.

или другомъ изъ сказанныхъ отношеній[1]. Но чтобы при этомъ не выйти изъ предѣловъ соразмѣрнаго всему изданію объема, я рѣшился ограничиться двумя первыми томами сочиненій Державина, какъ содержащими наиболѣе замѣчательныя произведенія его: пусть этотъ словарь послужитъ на первый случай опытомъ подобнаго труда; если методъ его составленія окажется правильнымъ, то словарь къ Державину впослѣдствіи легко можетъ быть дополненъ.

Въ составъ языка нашего поэта входятъ три главные элемента: церковно-славянскій, русскій общеупотребительный (разговорный) и русскій простонародный, изъ которыхъ у него каждый находитъ себѣ выраженіе не только въ самыхъ словахъ, но также въ формахъ ихъ и въ синтактическомъ строѣ предложеній. Но выдѣлить слова́ каждаго элемента въ особую группу чрезвычайно трудно, потому что часто церковно-славянское слово является у Державина въ народной формѣ и, наоборотъ, народное облечено въ форму церковнославянскую.

Вотъ нѣсколько примѣровъ его заимствованій изъ простонароднаго языка. Въ пьесѣ *Кружка* мы находимъ между прочимъ слѣдующія выраженія: «Вѣдь пьянымъ по колѣни море. — И жены съ нами кулакаютъ. — На карты намъ плевать пора» (I, 47—48). Но тутъ же встрѣчаются и такія слова, какъ *дщерь*, *сихъ* (утѣхъ), *престать*, *пребудь*.

Въ одѣ *На Счастье* есть много стиховъ въ простонародномъ тонѣ, напр. «Ихъ денегъ куры не клюютъ. — Весь міръ сталъ полосатый шутъ. — Ни въ сказкахъ складно разсказать, ни написать перомъ красиво. — Въ грошъ не ставлю никого. — Бояре понадули пузы». (I, 248—254).

На нѣкоторыя особенности языка Державина всего удобнѣе указать по разрядамъ словъ, или такъ называемымъ частямъ рѣчи.

[1] Чтобы вѣрнѣе избѣгнуть ошибокъ въ ссылкахъ, я при выпискахъ изъ перваго тома выставляю сокращенно *заглавіе* стихотворенія, а при извлеченіяхъ изъ второго — римскую цифру II. Затѣмъ въ словарѣ, кромѣ того, указаны всегда страница и строфа, а гдѣ строфъ нѣтъ, тамъ стихъ буквою *с*; въ настоящей же вступительной статьѣ означаются при извлеченіяхъ только страницы.

Въ глаголахъ онъ также любитъ народныя формы, напр. *пужать, пущать*. Въ повелит. накл. онъ пишетъ: *исполнь, наполнь, напой, обезсмерть, помысль*, или употребляетъ это наклон. въ томъ особомъ его примѣненіи, которое видно изъ слѣдующаго примѣра: «*Случись* Анакреону Марію посѣщать» (*Анакр. у печки*, 682). Въ дѣеприч. наст. онъ охотно, хотя и не исключительно, употребляетъ окончаніе *ючи*: *блистаючи, побѣждаючи, являючи, улыбаючись*. Вмѣсто *чертя* поставлено однажды *чертяще*: «Средь сада храмъ жезломъ чертяще» (II, 635).

При употребленіи дѣепричастія онъ, слѣдуя старинному складу рѣчи, обыкновенно приставляетъ къ этому обстоятельственному слову подлежащее *главнаго* предложенія, которое такимъ образомъ какъ бы сливается съ *придаточнымъ* въ одно:

Оставя короли престолы,
И ханы у тебя гостятъ. *Рожд. Гремиславы*. 735.
И простря Европа длани,
Пусть тебѣ на мѣсто дани
Благодарность принесетъ. *На отсут. въ Бѣлор.* 99.

Иногда онъ относитъ дѣепр. къ безличному глаголу:

Имѣя сердце, руки бѣлы,
Мнѣ стыдно льстить, стыднѣе лгать. *Изобр. Фел.* 296.

Попадается у него и такое неправильное употребленіе дѣепричастія:

Ставъ хоть обувью твоею,
Жала бъ ты меня ногой. II, 432.

гдѣ *ставъ* не имѣетъ никакой связи съ подлежащимъ *ты* главнаго предложенія, а напротивъ относится къ мѣстоим. *меня*; это выраженіе слѣдуетъ понимать такъ: «Чтобы, когда бъ я сталъ обувью твоею, ты жала меня своей ногой».

Дѣеприч. прош. употребляетъ онъ иногда въ сокращенной формѣ, напр. *наклонившись, сшедъ*. Но особенно любитъ онъ употреблять прошедшее дѣепр. въ формѣ настоящаго отъ предложнаго глагола соверш. вида на *ить*: *взмостясь, настроя, нахмуря, оставя, полюбя, прослезясь, распустя, соглася, назнача, сверша* (походы).

Сотворя Зевесъ вселенну. II, 118.

Этимъ же способомъ образуетъ онъ иногда дѣеприч. отъ глаголовъ ц.-слав.: *разліясь*, *осклабясь*, и даже отъ предложныхъ глаголовъ другого разряда, напр. *низвержась*, собственно не допускающихъ этой формы. Такимъ же образомъ поступилъ онъ въ одномъ мѣстѣ и съ глаголомъ *затѣять*:

А тутъ затѣя хороводъ. II, 97.

Управленіе глаголовъ бываетъ у него часто своеобразно. Такъ при глаголахъ *алкать* и *уважать* ставитъ онъ кое-гдѣ дополненіе въ твор. падежѣ (чѣмъ), при *наслаждаться* — въ родительномъ (чего), при *сравнять*, *наложить*, *насмѣхаться*, *ужасаться* — въ дательномъ:

Въ благополучіи кого сравню себѣ? *Невѣсть*, 60.

Нѣкоторымъ глаголамъ придается архаическое значеніе, и притомъ въ сочетаніи съ винительнымъ падежемъ, напр.

....Муза,
Которая его вдыхала
Играть на нѣжномъ, звонкомъ кинѣ. *Пам. Герою*, 431.

Произвольно образованный глаголъ *вдохновлять* (отъ причастія *вдохновенный*) въ то время еще не былъ въ употребленіи.

Глаголъ *внимать* встрѣчается у Державина, какъ и у позднѣйшихъ поэтовъ, то съ вин., то съ дат. п. Такимъ же двоякимъ образомъ ставитъ онъ дополненіе при гл. *внушить*, когда употребляетъ его въ ц.-слав. значеніи *услышать:* «Внуши сердечное прошенье». II, 54, 2. — «И сирыхъ гласу не внушишь». *Ков.* 324.

Слѣдующіе глаголы являются у него иногда переходящими (требующими вин. п.):

Вредить: Меня ничто вредить не можетъ. *Смерть гр. Рум.* 221.
Вѣять: Зефиры вѣяли власы. *Изобр. Фел.* 274.
Дождить (что и кого): Божество, которое дождитъ блаженства. *Пріобр. Кр.* 183.
Цари блаженствами дождятъ благихъ. *Провид.* 569.
Звенѣть: Гусли звенятъ ихъ гласы. II, 57.
Ликовать: Мы ликуемъ славы звуки. *Пот. празд.* 397.
Отмстить: Отмстить крестовые походы. *Вз. Изм.* 357.
Перить: Началъ Лель перить въ щитъ стрѣлы. *Бой.* 784.
Управлять: Премудрость царства управляетъ. *Вз. Изм.* 360.
Усѣсть. Музы.... все мое усядутъ ложе. *Сч.* 253.

При нѣкоторыхъ переходящихъ глаголахъ ставитъ онъ, вмѣсто вин., родительный п., когда дѣйствіе, ими означаемое, простирается на объектъ не вполнѣ или только временно:

Вкусить покоя и добра. *Шв. миръ.* 311.
Вкусившаго воды твоей. *Ключъ.* 80.
Испытывалъ своихъ я силъ. *Ав. вит.* 764.
Посмотримъ въ немъ (зеркалѣ) твоихъ путей. *Ков.* 319.
Смотрѣлъ въ толкучемъ рынкѣ свѣту. *Рожд. Грем.* 733.
Приди моей сей пѣсни *слушать.* *Мерк.* 560.

При глаголахъ, означающихъ желаніе, стремленіе, опускается глаголъ, который долженъ бы служить имъ дополненіемъ (итти, подняться):

Дерзайте вашихъ вслѣдъ отцовъ. *Ос. Оч.* 227.
На свѣтлу крутизну Калифы многіе желали. *Из. Фел.* 295.
Вы съ кѣмъ и на кого хотите? *Вз. Изм.* 357.

Такимъ же образомъ и нѣкоторые глаголы другихъ значеній, обыкновенно употребляемые съ дополненіями, у него являются безъ таковыхъ: «Когда судьбы благоволили». *См. Рум.* 221.— «Разумъ. . . . вникаетъ». *Богъ.* 200. — «Скрежещетъ (зубами) и кричитъ, ярясь». *Пріобр. Кр.* 185.

Бываетъ и противоположное: «Ревутъ въ мракъ безднъ сердиты рѣки». II, 32.— «Мальчикъ кремнемъ въ огниво звучитъ». *Мечта.* 588. — «Тамъ гнутся съ утеса въ понтъ воды». *Ласт.* 572.

Иногда вмѣсто надлежащихъ по смыслу глагола предлоговъ ставятся другіе: «Забаву столицы ты къ себѣ вмѣстилъ». *Рожд. Грем.* 737. — «И взоръ вперя къ водамъ». *Вод.* 463. — «Къ тебѣ всѣхъ смертныхъ очи зрятъ». *Вел. Бож.* 241.

Иногда два дополненія, одинаково относящіеся къ глаголу, поставлены при немъ въ двухъ разныхъ падежахъ:

Природа, въ тишину глубоку
И въ крѣпкомъ погруженна снѣ. *Вид. Мурзы.* 159.

Замѣчательно употребленіе неопред. наклоненія для означенія обстоятельства цѣли, при такихъ глаголахъ, которые обыкновенно не терпятъ подобнаго управленія:

Зілетъ время славу стерть. *См. Мещ.* 90.

Съ неопред. же накл. Державинъ употребляетъ гл.: *мнить, мыслить, чаять, мужаться, повергнуть, предызбрать, презирать, прельстить, пустить, собирать, сражаться, суетиться, ускорять* (въ зн. спѣшить)[1].

Одинъ изъ любимыхъ пріемовъ Державина состоитъ въ употребленіи возвратныхъ глаголовъ въ значеніи страдательныхъ съ творит. пад. въ такихъ формахъ, въ которыхъ такое употребленіе обыкновенно не допускается:

Такъ свирѣпыми волнами
Сколько съ нею ни дѣлюсь (т. е. сколько съ нею ни раздѣленъ). *Препят. къ свид. съ супругою.* 67.
Благословись, Рединъ, потомствомъ. *Пам. герою.* 435.
И лирой возгласишься ты. *Благод. Фел.* 156.
То ею въ головѣ ищуся. *Фел.* 139.
И солнцы ею потушатся. *См. Мещ.* 91.
Лель упорствомъ разсердился. *Бой.* 784.
Красою мужество сражалось (т. е. было сражаемо). *Поб. Кр.* 757.

Часто такимъ же образомъ, т. е. съ творительнымъ падежемъ, употребляются и глаголы непереходящіе:

Тобой (Богомъ) они и померцаютъ. *Из. Фел.* 284.
И блѣдная луна Тобой.... сіяетъ. Тамъ же. 239.
Человѣчество Тобою, Истина и совѣсть въ судъ
Въ велѣніи грядутъ. *Отсут. въ Бѣлор.* 97.
Безбурно корабли имъ (мудрымъ мужемъ) въ пристань прилетаютъ. *Эпист. Шув.* 54.

Такого же рода творит. падежъ сопровождаетъ иногда и прилагательныя: «Хотя имъ (царемъ) вся покойна тварь». *Приг. къ об.* 668.

У возвратныхъ причастій отбрасывается окончаніе *ся*, когда они въ полномъ составѣ не укладываются въ стихъ: «Едва по зыблющимъ грядамъ». *Вельм.* 630. — «Оставшій прахъ костей моихъ». *Принош.* 716. — «На пресмыкающихъ гадóвъ». *Побѣд.* 234. — «По развѣвающимъ знаменамъ». *Ос. Оч.* 226. — «Цѣлуя раскраснѣвши щеки». *Льв.* 516.

При глаголахъ *быть, стать, становиться, дѣлаться, казаться, зрѣться* и т. п. сказуемое ставится у Державина то въ именительномъ, то въ творит. падежѣ, смотря по требованіямъ размѣра, рифмы, или ясности смысла, напр.

[1] См. эти слова въ прилагаемомъ словарѣ.

Будь страстей твоихъ владѣтель,
Будь на тронѣ человѣкъ.
Будетъ — и Судьбы гласили:
Онъ монархамъ *образецъ!* —
Лѣсъ и горы повторили:
Утѣшеніемъ сердецъ.

Смѣсь церковно-славянскаго элемента съ народнымъ весьма замѣтно проявляется и въ существительныхъ именахъ. Вотъ примѣры перваго: а) въ самыхъ словахъ или формахъ ихъ: *вои*, *восклицновеніе*, *животъ* (жизнь), *зерцало*, *зракъ*, *класъ*, *надзрѣніе*, *нощь*, *тысяща*, *свѣща*, *отроча*, *соборъ* (собраніе), *стязаніе*, *тристаты*; б) во флексіяхъ: *зарь*, *сокровищьми*, *ушьми*, *творче*, *очеса*, *супостатъ* (вм. супостатовъ), *зубъ* (вм. зубовъ), *крылъ*. Сюда же слѣдуетъ отнести многіе архаизмы русскаго языка, введенные Ломоносовымъ и послѣ него державшіеся вообще у стихотворцевъ 18-го столѣтія: *добро́ты* (мн. ч. въ зн. достоинства), *остуда*, *отличность*, *позоръ* (въ зн. зрѣлище), *продерзость*, *прохлада* (въ зн. наслажденіе, нѣга), *пра́вы* (въ зн. законы), *заразы* (соблазны), *событіе* (совершеніе), *приношеніе* (посвященіе), *случай* (сила при дворѣ), *пріятности* (граціи), *чинъ* (порядокъ), *чувствіе*, *величество* (величіе), *пріятство*, *препятство*, *самодержавство*, *свирѣпство*.

Съ другой стороны *народный* элементъ также выступаетъ: 1) въ словахъ и формахъ, напр. *вёдро*, *издѣвка*, *растабары*, *пóмочь*, *пошва* (вм. почва); 2) во флексіяхъ: имена *бремя*, *время*, *пламя* и т. п. остаются въ род. п. ед. ч. безъ измѣненія, а въ нѣкоторыхъ другихъ падежахъ склоняются какъ имена на *о*: «Сынъ время, случая, судьбины». *Сч.* — «Когда отъ бремя дѣлъ случится»... *Благ. Фел.* 155. — «Въ водахъ и въ пламѣ». *Ос. Оч.* 227.

Въ склоненіи именъ допускаются и другія неправильности, напр. въ род. множ.: *зданіевъ*, *стихіевъ*, *витіевъ*, *кикиморовъ*, *Славяновъ* (форма, которую позволили себѣ также Дмитріевъ и Пушкинъ), *кристалей*, *на пузырей*; окончаніе *іи* изрѣдка обращается въ *ій*, напр. *впослѣдствій*, *Россій*, *Швецій*. — Вм. *люди* часто употребляется *человѣки*; *человѣчество* встрѣчается въ значеніи «человѣколюбіе» (по нынѣшнему *гуманность*); вм. *воображе-*

ніе — вображеніе. Нѣкоторыя названія умственныхъ предметовъ, противъ обыкновенія, употребляются во множ. ч., напр. «Воображенія безсильны» (*Богъ,* 203). «Подите, счастья, прочь, возможны» (*См. Мещ.* 94). Иногда словамъ даются неправильныя ударенія: *драгіе дáры* (*Вид. М.* 161), *страны́* (вм. стрáны). «Предусмотря свою *выгóду*» (*Ков.* 318), *судьи́* (вм. сýдьи), *слѣ́ды* (вм. слѣды́), *рая́* (вм. рáя). По примѣру Ломоносова имя *музыка* всегда носитъ у Державина (какъ послѣ и у Пушкина) удареніе на среднемъ слогѣ. Встрѣчаются слова съ неяснымъ значеніемъ, напр. *рында* (*Вз. Изм.*) и *рай* (въ стихѣ *Водопада*): «Рая вечерня предъ границей». Нѣкоторыя словосоставленія принадлежатъ самому Державину: *горорытство* (вм. рудокопство), *прямовидность* (вм. перспектива), *цвѣточная вязь* или *цвѣть*, *пленица*, *плетеница* (вм. гирлянда).

Иностранныхъ словъ онъ вообще избѣгалъ, особенно въ послѣднемъ періодѣ своей жизни. Къ небольшому числу встрѣчающихся у него иноземныхъ словъ относятся: или вполнѣ усвоенныя языку имена, какъ напр. *ароматъ*, *глянецъ*, *діэтъ* (м. р.), *клобъ*, *маскарадъ*, *монументъ*, *обелискъ*, *элементъ*, *эхо*, *эѳиръ*, или менѣе извѣстныя греческія слова, заимствованныя изъ священнаго писанія: *кассія*, *миро*, или наконецъ такія слова, которыя онъ узналъ изъ сношеній съ уроженцами разныхъ мѣстностей Россіи, напр. *бешметъ*, *салма*, *пловъ*, *каймакъ*. Имена: *аэръ*, *Бельтъ*, *Петрополь* взяты у Ломоносова. Вмѣсто слова *бюстъ* Державинъ постоянно употребляетъ *истуканъ* или *кумиръ*. Нѣкоторыя названія встрѣчаются у него въ искаженномъ видѣ, напр. въ одѣ *На Счастіе* мы находимъ *уранги* вм. *оранъ-утанги*. Названіе *глазумея*, для означенія высшаго сорта чая, едва ли было имъ гдѣ-либо встрѣчено въ этомъ самомъ видѣ.

Изъ оригинальныхъ способовъ управленія, съ какимъ у него являются сущ. имена, приведемъ два примѣра: *Сей свѣтъ училище — терпѣть* и *Отсутствіе* (куда?) *въ Бѣлоруссію*.

Въ употребленіи прилагательныхъ, а наравнѣ съ ними и причастій дѣйствит. наст. и страдательныхъ обоихъ временъ, Державинъ позволяетъ себѣ большую свободу, ставя ихъ безразлично, по требованію стиха, то въ членной формѣ, то въ без-

членной, то въ стяженной, не обращая вниманія на то, служатъ ли они опредѣлительными или сказуемыми.

Вотъ примѣры прилагательныхъ:

Края азійски. *Вз. Изм.* 352.—Служила вышню божеству. *Вид. М.* 163.— Глядитъ на силы дерзновенны. *См. Мещ.* 93. — Лѣтня дня. 279. — Надѣнь сорочку бѣлоснѣжну. *Новоселье.* 667.

Примѣры причастій:

Ходящи съ громомъ грады. *Пот. празд.* 406.— И вихремъ всадники несомы. *Изобр. Фел.* 280. — Изступленну взору. *Из. Фел.* 299. — Слезами зрѣлась окропленна. Тамъ же, 280. — Лежитъ разсыпанъ бѣлый пухъ. *Ос. Оч.* 225. — Какъ угль, ихъ взоры раскаленны (сказуем.). *Вз. Изм.* 345.

Иногда употребляетъ онъ причастія и въ ц.-сл. формѣ, напр. *творяй*, *создавый*, *сѣдящъ*, *ядущій*, *ядомый*, *исшевены*, *покровенну*, или неправильно образуетъ слова этого разряда, напр. говоря о счастіи, — *обоженно* вм. обожаемо. Въ примѣръ образованія прилагательныхъ по ц.-слав. образцу можно привести выраженія: «чашникъ *Кронь*» (вм. Кроновъ), *Вз. Варш.* 647, или: «Чтобъ мужу *бую* умудриться», *Вельм.* 626.

И во флексіяхъ онъ нерѣдко даетъ какъ прилагательнымъ, такъ и причастіямъ ц.-сл. окончанія; это бываетъ особенно въ род. ед. жен. р.: «Въ часъ *ясныя* погоды. *Прог.* 423.—Для жены моей *младыя*. *Препят. къ св.* 67.— Капусты *сочныя* кочанъ. II, 170, 13. Или: *Благая* снидутъ вся тому». *Сч. Сем.* 108.

Опредѣлительными въ краткой формѣ служатъ Державину часто и относительныя прилагательныя, которыхъ нынѣшній языкъ въ такой формѣ не допускаетъ: «Въ дальнѣйшіе *земны* концы. *Правед. судья* 267. — Сіялъ при персяхъ поясъ *златъ*. *Вид. м.* 162.— И затрещалъ Ливанъ *кремнистъ*. *Вз. Изм.* 347. — *Свинцова* грифеля чертами. *Из. Фел.* 286. — Гласъ слышенъ *соловьинъ*». *Проч.* 427. — Само собою разумѣется, что такимъ же образомъ онъ употребляетъ и прилагательныя качественныя: «кровъ—воздухъ *синъ*». *Водоп.* 474.

Когда прилагательное въ общеупотребительной, даже и краткой формѣ, не вмѣщается въ стихъ, то Державинъ еще сокращаетъ ее: «То *чернъ*, то *блѣднъ*, то рдянъ Эвксинъ». *Ос. Оч.* 226.

Нѣкоторымъ прилагательнымъ придаются дополненія, не согласныя съ общимъ употребленіемъ: «Алчны *къ* трону вѣжды.

Вод. 465. Не быстръ *ко* славѣ. *Пам. гр.* 434. Я не завидливъ *на* богатство». *Ум.* 490.

Вѣдь всемогуще ты и сильно
Творить добро изъ самыхъ золъ. *Сч.* 254.

Нѣкоторыя прилагательныя сохраняютъ у Державина архаическое значеніе: «Сіи нелестныя (т. е. нельстивыя) слова. *См. Биб.* 25. Нелестный другъ своихъ друзей». *Петру В.* 33. Прилагательное *русскій* допускается только въ простомъ слогѣ; въ возвышенномъ употребляется *россійскій* и *россскій* (см. словарь).

Въ образованіи и употребленіи сравнительной степени языкъ Державина мало отличается отъ нынѣшняго. Вотъ примѣры сочетанія съ нею родит. падежа: «Пристрастный судъ разбоя злѣе. *Из. Фел.* 282.— Ея (смерти) и громы не быстрѣе». *См. Мещ.* 91.

Краткая форма служитъ обыкновенно, какъ въ приведенныхъ примѣрахъ, сказуемымъ, но иногда встрѣчается и въ роли опредѣлительнаго: «Приличнѣй (вм. приличнѣйшія) жертвы посвящаетъ». *Конч. благотв.* 706.

Форма съ окончаніемъ *шій* то служитъ превосходною степенью: «Не по достоинству изящнѣйшаго слога» (*Принош.* 715), то сохраняетъ значеніе сравнительной, и тогда ставится также съ родит. падежемъ:

....живые монументы
Краснѣйши памятниковъ сихъ. *Конч. благотв.* 704.
Уже хитонъ бѣлѣйшій снѣга. *Провид.* 567.

Иногда сравнительная степень въ краткой формѣ употребляется и съ союзомъ *чѣмъ:* «Пріятнѣй чѣмъ вселенна». *Шв. миръ,* 312.

Мнѣ мигъ покоя моего
Пріятнѣй чѣмъ въ исторьи вѣки. *Вельм.* 632.

При сравнит. степени съ отрицаніемъ ставится союзъ *какъ:*

Нѣтъ блаженнѣе той части,
Какъ быть въ плѣнѣ милой власти. II, 249.

Изрѣдка встрѣчается, послѣ шипящихъ, старинное окончаніе краткой сравнит. степени на *ае*: «Къ себѣ строжае, чѣмъ къ другому. *Рѣш.* 183.— Громчай въ потомствѣ возгласилъ». *Из. Фел.* 288.

Изъ составляемыхъ Державинымъ сложныхъ прилагательныхъ приведу для примѣра слѣдующія: *бѣлорумяные* персты, *веселонравная* подруга, *веселорѣзвая* Эрато, *домотканныя* одежды, *желѣзнокаменное* царство, *златобисерное* небо, *златордяная* броня, *искрометный* сокъ, *красзлатыя* тучи, *лазурно-сизо-бирюзовые* круги, *милосизая* птичка, *огнезвѣздный* океанъ, *огнескачущія* волны, *разноперистыя* птички, *сладкопѣвные* соловьи, *твердокаменная* грудь, *темнобагровая* буря, *тьмозвѣздная* дебрь.

Изъ личныхъ мѣстоименій остановимся только на мѣст. 3-го лица и замѣтимъ, что послѣ нѣкоторыхъ предлоговъ Державинъ ставитъ его безъ призвука *н* впереди: межъ *ихъ*, между *ихъ*, сквозь *ихъ*, близъ *его*, вокругъ *его*. Притяжательное того же лица употребляетъ онъ иногда и тамъ, гдѣ мы поставили бы возвратное *свой*:

Небесныя прошу я силы,
Да *ихъ* простря сафирны крылы. *Фел.* 149.
Припомни, чтобъ она вѣщала
Безчисленнымъ *ея* ордамъ. *Изобр. Ф.* 276.

Такъ точно въ 1-мъ и во 2-мъ лицахъ нерѣдко встрѣчается *мой*, *твой*, *нашъ*, *вашъ* вмѣсто *свой*:

Обнимешь ты семерыхъ *твоихъ* сыновъ. *Ос. Оч.* 228.
Не дорожа *твоимъ* покоемъ,
Читаешь, пишешь предъ налоемъ. *Фел.* 133.

Указательнымъ мѣстоименіемъ для означенія ближайшаго предмета служитъ Державину постоянно *сей*. *Этотъ* попадается крайне рѣдко: «Это ты, Петрово племя, *Это* вы, княжны младыя. *Грац.* 523.—Слыхалъ, слыхалъ я тайну *эту*». *Пригл. къ об.* 668.

Вмѣсто *тотъ*, отвѣчающаго мѣстоименію *кто*, употреблено въ слѣдующемъ мѣстѣ *оный*: «Кто мыслитъ хорошо,... Отъ онаго страна всего да ожидаетъ». *Эп. Шув.* 54.

Мѣстоим. *который*, полное или въ стяженной формѣ, встрѣчается очень часто (см. это слово). Иногда оно замѣняется болѣе краткими: *кой*, *кто*, *что*, *чей*: «Святъ домъ, подъ *кой* народъ гробницы Матвѣеву принесъ. *Вт. Сос.* 443.—Духъ.... *кому* нѣтъ мѣста и причины». *Богъ.* 196.

....глядитъ на пышныхъ богачей,
Что въ златѣ и сребрѣ кумиры. *См. Мещ.* 92.
О ты, трясетъ *чей* землю взглядъ. *Вел. Бож.* 242.

Вопросительное *который* служитъ замѣною мѣст. *какой* въ стихѣ: «*Который* богъ, *который* ангелъ, *который* человѣковъ другъ»... *Пріобр. Кр.* 183. Когда указательному мн. ч. *тѣ* отвѣчаетъ *кто*, тогда, согласно съ духомъ языка (какъ и у Крылова), сказуемое при относительномъ мѣст. ставится въ единств.:

А слава тѣхъ не умираетъ, Кто за отечество умретъ. *Вз. Изм.* 361.
Но какъ умѣренность полезна
И тѣмъ, кто славою плѣненъ. *Ум.* 498.

Отъ этого отступаетъ однакожъ выраженіе:

Выпьемъ.... За тѣхъ, кто намъ злодѣи. *Другу.* 675.

Вмѣсто *кто-нибудь, что-нибудь* и т. п. ставится часто только первая часть этихъ мѣстоименій:

Хотя бъ чрезъ шашни
Фортуны сталъ *кто* впереди. *Ум.* 497.
Случится, что изъ сновъ прелестныхъ
Приснится здѣсь тебѣ *какой*. *Гостю.* 672.

Это же замѣчаніе относится и къ нарѣчіямъ *гдѣ* и *когда:*

Но еслибъ царь *гдѣ* добрый, рѣдкій .... *Ум.* 495.
А ежели *когда* и скучно
Меня изволилъ онъ принять. Тамъ же.

Въ слѣдующемъ примѣрѣ мѣстоим. *какая* неправильно отнесено къ слову *жизнь*:

И словомъ, жизнь твоя согласна будетъ чину,
Какая знатному прилична господину. *Эп. Шув.* 52.

Особенное употребленіе мѣстоименія *кто*, вм. одинъ, другой, иной и т. д. (подобное чему представляетъ и итальянскій языкъ) находимъ въ стихахъ:

Кто въ браняхъ лилъ потоки крови, Кто грады въ нихъ преобращалъ, —
Ты, милосердья полнъ, любови, Спасалъ, хранилъ, училъ, питалъ;
Кто блескъ любилъ, — ты устранялся .... *Конч. благотв.* 706.

Изъ опредѣлительныхъ мѣстоименій вниманія заслуживаетъ согласное съ народнымъ языкомъ употребленіе мѣстоим. *таковъ:* «Таковъ, Фелица, я развратенъ. *Фел.* 139.—Такъ ты, такъ ты таковъ-то лютъ». *Пени.* 11.

Очень часто встрѣчается форма *всякъ* (см. это слово). Въ ряду неопредѣленныхъ мѣстоименій укажемъ на *нѣкій* и *нѣкакій:* «Но *нѣкій* твердый духъ. *Вт. Сос.* 438.—Иль мужа *нѣка* тѣнь

сѣдая» (*Вз. Изм.* 355), гдѣ *нѣка* является неправильнымъ сокращеніемъ формы *нѣкоего*.

Церковно-славянскую форму отрицательнаго мѣстоим. находимъ въ стихѣ: «*Никая* тварь не убѣгаетъ». *См. Мещ.* 90.

Изрѣдка попадаются устарѣвшія *коликій* и *толикій:* «Причина подвиговъ *толикихъ*. *Всем.* 6. — *Коликихъ* счастья былъ творецъ». *Конч. благотв.* 704.

Въ склоненіи мѣстоим. *весь* отмѣтимъ народную форму винит. падежа жен. р. *всеё*: «И просвѣтитъ всее, какъ свѣта богъ, Россію». *Пророч. Сим.* 444.

Относительно числительныхъ замѣтимъ не совсѣмъ согласное съ общимъ обычаемъ употребленіе нѣкоторыхъ изъ нихъ въ выраженіяхъ: «*На сорокъ-двухъ* столпахъ. *Изобр. Фел.* 274. — Били тысячи вы *стомъ*[1]. *Пот. празд.* 398. — *Четыремя* скалами». *Вод.* 457. При подлежащемъ *сто лѣтъ* обращаетъ на себя вниманіе сказуемое во множ. числѣ: «сто лѣтъ прошли — и непримѣтны». *Конч. благотв.* 702.

Число 1000 чаще употребляется въ ц.-сл. формѣ *тысяща:* «Пребудутъ въ *тысящѣ* вѣкахъ». *Нов. годъ.* 7. Но встрѣчается и русская форма: «Съ тысячьми и тьмами мы низложили . . . . *Вз. Изм.* 349. (*Тьма* употреблено здѣсь въ значеніи числительнаго).

Въ употребленіи нарѣчій мы находимъ у Державина много частью архаическихъ, частью народныхъ или діалектическихъ формъ. Таковы: 1) неупотребительныя уже въ наше время: *коль, толь, поколь, потоль, токмо, паки, паче, купно, вкупѣ, внезапу, днесь, поднесь, тамо, противу;* 2) *ненарокомъ, туды, сюды, всюды, позадь, встрѣчу* (вм. навстрѣчу), *теперя, издалече, нѣту*.

Согласно съ ц.-сл. Державинъ, подобно Ломоносову, употребляетъ почти постоянно *внутрь* вм. *внутри:*

Велитъ внутрь горъ ключемъ имъ бить *Вел. Бож.* 238.

Указательное *вотъ* встрѣчается только въ немногихъ случаяхъ; въ торжественныхъ же одахъ замѣняется частицею *се*. Однакожъ въ одѣ *Успокоенное невѣріе* находимъ оба слова.

Вниманія заслуживаетъ, что нарѣчіе *подобно* почти всегда употребляется съ прибавленіемъ словъ *какъ* или *такъ*:

[1] Въ прозѣ Державина встрѣчается *стомя* вм. *стами*.

Но вы какъ я подобно страстны....
И вы подобно такъ умрете.... *Власт. и суд.* 113.

Отрицаніе при дѣйствит. глаголѣ не всегда влечетъ за собою переходъ винит. падежа въ родительный. Въ *Водопадѣ* (464), сказавъ:

Не зримъ ли всякій день *гробовъ*,
Сѣдинъ дряхлѣющей вселенной,

поэтъ продолжаетъ:

Не слышимъ ли въ бою часовъ
Гласъ смерти, двери *скрыпъ* подземный?

Въ одѣ *Къ первому сосѣду* (106) онъ говоритъ:

Твоя ужъ Пенелопа въ скукѣ
Коверъ не будетъ распускать.

Въ *Эпистолѣ Шувалову* (52) есть стихъ:

Каковъ ты прежде былъ, не взлюбишь *тщетный шумъ*.

Иногда же по причинѣ отрицанія ставится родительный падежъ, хотя оно выражено не въ глаголѣ и не частицею *не*:

Я знаю, что души моей
Воображенія безсильны
И *тѣни* начертать *твоей*. *Богъ.* 203.

или:

На завтра *крѣпостей* съ судьбины
Безсильны сами взять цари. *Ум.* 498.

(гдѣ *завтра* употреблено въ значеніи существительнаго). Въ обоихъ случаяхъ не было собственно основанія поставить имена *тѣнь* и *крѣпость* въ родит. падежѣ при прилагательномъ *безсильный*. Неправильно также употребленіе родит. падежа въ слѣдующемъ выраженіи:

(Невидимыя силы) претятъ...
О камень *ногъ твоихъ* преткнуть. *Побѣд.* 234.

Теперь нѣсколько словъ о союзахъ. *Что*, какъ въ народномъ языкѣ, служитъ у Державина иногда для означенія обстоятельства причины:

А *что* сія ума забава —
Калифовъ добрыхъ честь и слава,
Снисходишь ты на мирный ладъ. *Фел.* 141.
Онъ вѣрно любитъ добродѣтель,
Что пишетъ ей свои стихи. *См. Биб.* 20.

Союзъ *чѣмъ* употребляется не только при прилагательныхъ сравнит. степени, но и въ значеніи: *вмѣсто того, чтобы:*

Чѣмъ столько поступать неправо,
Сперва изслѣдуйте вы здраво. *Вз. Изм.* 356.

Союзъ *чтобъ* ставится иногда и тамъ, гдѣ онъ собственно излишенъ: «И всею волею стараться, *чтобъ* только поступать по немъ» (по закону Божію). *Пет. сч.* 269. И наоборотъ, этотъ союзъ часто опускается Державинымъ тамъ, гдѣ общій обычай языка требовалъ бы его: «Изъ дебрей.... звѣрямъ.... посылаешь рѣки Повсюду жажду утолить». *Вел. Бож.* 238.

Вмѣсто *чтобъ* часто является одна частица *бы*, чему много примѣровъ въ одѣ *Изображеніе Фелицы:*

....и взоръ *бы* озарился
Величествомъ ея души,
Хаосъ на сферы *бъ* раздѣлился,
Ея рукою—написан (278).

Союзу *хотя*, въ главномъ предложеніи обыкновенно отвѣчаетъ *но:*

Хотя вы въ Стиксъ не погружались,
Но вы безсмертны по дѣламъ. *Ос. Оч.* 227.

Наконецъ о предлогахъ. Предлоги *въ* и *во*, *къ* и *ко*, *съ* и *со* употребляются по требованію стиха безразлично, независимо отъ слѣдующихъ за ними начальныхъ звуковъ управляемаго слова: «*Во* страсти новой погружаешь. *Пѣни*, 9. — Сошла *со* облаковъ жена. *Вид. М.* 161. — *Со* колчаномъ вьется мальчикъ». *Анакр. въ собр.* 421.

При страдат. причастіи, вмѣсто творительнаго падежа, ставится иногда родит. съ предлогомъ *отъ:* (Счастье) «вожделѣнное отъ всѣхъ». *Сч.* 244.

Для чего, согласно со стариннымъ употребленіемъ, ставится вмѣсто *почему*:

Остался живъ! и *для чего?*
Что возлюбилъ его душою. *Побѣд.* 233.

Предлогъ *по* является со всѣми падежами, какихъ онъ въ разныхъ случаяхъ, смотря по своему значенію, требуетъ; но

иногда ставится при немъ не надлежащій падежъ, напр. въ стихахъ:

И Петръ не назвался бъ великимъ,
Когда бъ *по подвигамъ толикимъ*
Онъ свой народъ не просвѣтилъ. *Ковар.* 323.

Слѣдовало сказать: *по подвигахъ толикихъ* (т. е. послѣ стольких подвиговъ). Неправильно также: «Не тужи по снамъ прелестнымъ» (II, 37) вмѣсто: *по снахъ прелестныхъ*. Равнымъ образомъ: «*По печалямъ* (вм. по печаляхъ) радость

Цвѣтетъ пріятнѣе сердцамъ». II, 660.

Встрѣчается архаическое сочетаніе *по* съ винит. падежемъ вмѣсто болѣе употребительнаго нынѣ *за* съ творит.

Скачу къ портному *по* кафтанъ. *Фел.* 135.

Для означенія движенія по поверхности или согласованія съ чѣмъ-нибудь, предлогъ *по* требуетъ дат. падежа; но когда управляемая часть рѣчи есть личное мѣстоименіе, то этотъ падежъ обыкновенно замѣняется предложнымъ. Въ этомъ отношеніи и Державинъ большею частью вѣренъ духу языка. Выше былъ уже приведенъ стихъ: «Чтобъ только поступать по *немъ*» (а не по нему, т. е. по закону). Такимъ же образомъ мы читаемъ у Крылова:

Лжецъ ни одинъ у насъ по *немъ* (т. е. по мосту) пройти не смѣетъ.

Въ просторѣчіи мы также говоримъ: по *насъ*, по *васъ* (т. е. по нашему, вашему мнѣнію или праву). Впрочемъ эта особенность относится собственно только къ первому лицу мн. числа, къ 3-му лицу муж. и средн. рода ед. числа и къ 3-му же лицу множ. (по нихъ, вм. по нимъ). Такъ и Державинъ говоритъ:

Богатая Сибирь, наклонившись надъ столами,
Разсыпала по *нихъ* и злато и сребро. *Пот. праздн.* 417.

Однакожъ здѣсь можно бы сказать и «по нимъ».

Два раза предлогъ *по* вовсе опущенъ при существит. въ дательн. падежѣ:

День за днемъ течетъ его уставу (вм. по его уставу).
Доказ. творч. бытія. 749.
Родителямъ (вм. по родителямъ), по крови,
По сану исполнинъ. *Крещ. Ник. Павл.* 748.

Между, межъ употребляется безразлично то съ творит., то съ родит. падежемъ:

Между лѣнтяемъ и брюзгой,
Между *тщеславья* и порокомъ. *Фел.* 140.

Чрезъ, вопреки закону языка, управляетъ родит. падежемъ въ стихѣ:

Онъ гребетъ чрезъ *волнъ* и тьму. *Потопл.* 751.

Нѣкоторымъ предлогамъ дается мѣсто позади существительнаго:

Леталъ божокъ крылатый
Красавицы *вокругъ*. *Анакр. у печки.* 682.
Тебя стола *вкругъ* ожидая. *Приглаш.* 666.
А я всѣхъ *мимо* по паркету. *Сч.* 252.

Какъ въ народномъ языкѣ, *кромѣ* переноситъ иногда удареніе на послѣдній слогъ: «*Кромѣ́* ревущія волны. *Водоп.*—*Кромѣ* души великой ихъ». *Изобр. Фел.* 192.

Нѣкоторые предлоги обращаются въ нарѣчія:

.....Кулибинскій фонарь,
Что свѣтелъ издали, *близъ* теменъ. *Ав. вит.* 772.
Пошелъ—и кто возмогъ *противъ?* *Вз. Изм.* 352.

Изъ помѣщенныхъ здѣсь частныхъ замѣчаній объ обращеніи Державина съ различными разрядами словъ, можно уже судить о нѣкоторыхъ особенностяхъ его синтаксиса. При разсмотрѣніи его языка вообще надо помнить, что многое, имѣющее для насъ характеръ архаизмовъ, не казалось устарѣвшимъ въ его время. Равнымъ образомъ и неправильности его языка не могли тогда производить на читателей того впечатлѣнія, какое испытываютъ потомки его, избалованные совершенствомъ языка и стиха у позднѣйшихъ поэтовъ. Въ стихахъ Державина встрѣчаются однакожъ и такія выраженія, которыя уже и для его современниковъ были архаизмами, напр. дательный самостоятельный, впрочемъ весьма рѣдкій у него. Такъ переведенное изъ Шиллера стихотвореніе *Дѣва за арфою* начинается стихомъ:

Владѣющимъ твоимъ перстамъ,...
Я будто истуканъ стою. II, 540.

Обороты языка Державина, если исключить нѣкоторыя изъ позднѣйшихъ его стихотвореній, представляютъ вполнѣ русскій

складъ и даже по большей части складъ народной рѣчи. Фразу его всего болѣе портитъ часто не знающая границъ свобода въ словорасположеніи. Такъ онъ между прочимъ: 1) отдѣляетъ опредѣлительное отъ опредѣляемаго то мѣстоименіемъ, то союзомъ, то даже сказуемымъ, или тѣмъ и другимъ вмѣстѣ:

Какъ по челу власы ты разсыпаешь черны.
И поитъ какъ голубой пронзаетъ звѣздный лучъ. *Невѣсть.* 60.
Когда тебѣ въ нелицемѣрномъ
Угодна слогѣ простота. *Благод. Фел.* 155.

2) ставитъ подлежащее между частями сказуемаго или дополненія: «Согрѣвать сатиры руки Собирались». *Рожд. порф. отр.* 83. 3) даетъ не надлежащее мѣсто дополненію: «Я не мечтаю на воздухѣ о городахъ» (т. е. о городахъ на воздухѣ,— о воздушныхъ замкахъ). *Ум.* 443.

Иногда словорасположеніе у Державина такъ запутано, что затемняетъ или искажаетъ смыслъ, напр.

Сія гробница скрыла
Затмившаго мать лунный свѣтъ. *См. Рум.* 27—28.

(. . . скрыла мать затмившаго).

И всяко сѣмя роду сродно
Какъ своему приноситъ плодъ. II, 9.

(какъ всякое сѣмя приноситъ плодъ сродно своему роду).

Судьба... къ отрадѣ домъ дала и садъ
Сей жизни скучной, развлеченной. II, 112.

(къ отрадѣ жизни . . . судьба дала домъ и садъ).

Кого ужасный гласъ отъ сна
На брань трубы не возбуждаетъ. II, 167.

(кого ужасный гласъ трубы отъ сна не возбуждаетъ на брань).

Ужасный звѣрь (китъ) Стремитъ въ свои водъ рѣки трубы. II, 467.

(стремитъ рѣки водъ въ свои трубы).

Особенно сбивчивостью въ этомъ отношеніи отличается начало оды *Аѳинейскому витязю* (763), объясненіе котораго см. тамъ въ примѣчаніи 2-мъ.

Замѣтимъ, что въ двухъ мѣстахъ у Державина темнота смысла происходитъ отъ логической неправильности выраженія. Въ стихахъ:

Отдастъ Арману Петръ полтрона,
Чтобъ править научилъ другой (*Мой истук.* 620),

при прилагательномъ *другой* приходится подразумѣвать невыраженное существит. *половиной*, извлекши его изъ понятія *полтрона*. Притомъ рѣчь идетъ не о тронѣ, а о государствѣ.

Въ примѣч. къ одѣ *Вельможа* (633) уже указано мною на неправильность выраженія въ слѣдующихъ четырехъ стихахъ:

Глава не ждетъ отъ ногъ ума
И силъ у рукъ не отнимаетъ;
Ей взоръ и ухо предлагаетъ,
Повелѣваетъ же сама.

Другого рода ошибочность замѣчается въ одномъ предложеніи оды *На освященіе инвалиднаго дома* (64):

И процвѣтетъ какъ вѣтвь Эдема
Въ минувшій годъ она плодомъ.

Здѣсь смыслъ такой: «Да процвѣтетъ она плодомъ, какъ процвѣла въ минувшій годъ, подобно вѣтви Эдема». Капнистъ предлагалъ поставить «грядущій» вм. минувшій, но Державинъ не захотѣлъ отказаться отъ прежней редакціи, такъ какъ въ ней, при нѣкоторой неясности, былъ и намекъ на прошлое.

Въ отношеніи къ согласованію, надо отмѣтить встрѣчающуюся у Державина нѣсколько разъ особенность, что когда подлежащимъ служитъ собирательное имя, то, по примѣру ц.-сл., сказуемое ставится во множ. числѣ: «Хоръ музъ... *Вѣнчаютъ* лаврами тебя. *Вызд. Мец.* 124. — Здѣсь *тонутъ* зодчихъ тьма». II, 160.

Связаны цвѣтовъ цѣпями
Нѣжномилая чета. *Побѣда Крас.* 759.

Другую особенность въ этомъ же отношеніи представляетъ согласованіе сказуемаго съ подлежащимъ не по грамматическому, а по дѣйствительному роду его:

Отроча порфирородно
Въ царствѣ сѣверномъ рожденъ. *Рожд. порф. отр.* 83.

или:

Спалъ прекрасное дитя. *Спящ. Эротъ.* 669, 1.

Во внутреннемъ расположеніи одъ Державина, вообще отличающемся естественностью, укажемъ на одинъ любимый имъ искуственный пріемъ, состоящій въ томъ, что послѣднее слово

или одно изъ послѣднихъ словъ стиха повторяется въ началѣ слѣдующаго, особенно при переходѣ отъ одной строфы къ другой:

Молитва взыдетъ *предъ Творца*,
Передъ Творца и т. д. *Освящ. инв. д.* 63.

Нашелъ кто развѣ ненарокомъ
Путь добродѣтели прямой.
Нашелъ; но льзя ль не заблуждаться. *Фел.* 140.

Не стоилъ бы и тутъ кумира.
Не стоилъ бы: всѣ знаки чести и т. д. *Мой ист.* 615.

Къ числу уже указанныхъ выше поэтическихъ вольностей Державина относятся также неполныя рифмы (полурифмы), весьма часто у него встрѣчаемыя, напр.: 1, мужескія: днемъ — холмъ (II, 62); огнь — волнъ (II, 81, 162); душей—своей (II, 83); непобѣдимъ — властелинъ (II, 416); 2, женскія: народный — виновны (I, 53); Богомъ — восторгомъ (I, 61); полдневный — зеленый (I, 100); оны — незлобный (I, 108); свирѣли — древле (I, 172); должно — невозможно (I, 203); птичьи — листьи (I, 224); несмѣтны — смертный (I, 233); при́детъ — почі́етъ (тамъ же); разгулье — правосудье (II, 248); любимцамъ — крыльцамъ (I, 255); ангелъ — Павелъ (II, 202); возгласъ — образъ (II, 555).

Самый стихъ Державина, въ отношеніи къ внѣшней формѣ, — по большей части правильный, плавный; но взрѣдка попадаются у него и такіе стихи, которые могутъ служить образчиками какофоніи, напр.:

Полякъ, Турокъ, Персъ, Пруссъ, Хинъ и Шведы. *Из. Фел.* 353.

или:

Домъ теплъ, чистъ, свѣтлъ, II, 169.

Изложенными здѣсь замѣчаніями конечно не исчерпывается все то, что можно сказать о языкѣ и слогѣ Державина; но я позволяю себѣ думать, что ихъ достаточно для того, чтобы съ помощію слѣдующаго за симъ словаря облегчить всякому дальнѣйшія наблюденія надъ этою стороной поэзіи Державина.

СЛОВАРЬ КЪ СТИХОТВОРЕНІЯМЪ ДЕРЖАВИНА.

Азійскій. — Края азійски потряслись. *Вз. Изм.* 352, 22.
Азіятскій. — Тутъ азіятскихъ домикъ нѣгъ. II, 97, с. 45.
Алкать. — Сосѣди грабежемъ алкали. *Вз. Изм.* 351, 20.
Собрать не алчетъ милліоновъ. *Умѣр.* 491, 2.
Алкоранъ (любострастный). — *Ковар.* 319, 9.
Аллея. — Вдали зрѣть можетъ за собой
Аллею подвиговъ прекрасныхъ. II, 31, 4.
Алчба. — Разбойничьей алчбы награды. *Ковар.* 324, 18.
Томясь отъ жажды, отъ алчбы. *Колесн.* 528, 6.
Алчный. — Сомкнулись алчны къ трону вѣжды. *Водоп.* 465, 13.
И алчный червь когда... *Принош.* 716, 3.
Англинскій. — Въ каретѣ англинской (1798 и 1808). *Фел.* 137, 8.
Ароматъ. — Средь винъ, сластей и ароматъ. *Фел.* 136, 6.
Атмосфера. — Такъ дѣлъ и мыслей атмосферу
Мы простираемъ за собой. II, 9, 18.
Афетъ (Европа). — И миру Афету водворить. *Вз. Изм.* 357, 30—31.
Аэръ. — На землю сыплетъ по аэру. *Конч. благотв.* 706, 8.
Аѳинейскому витязю. 761, загл.
Багрянецъ. — Багрянцемъ облака покрылись. *Рожд. Ольги.* II, 500, 1.
Бака. — Не шелкъ Баки. *Вт. Сосѣд.* 437, 1.
Барашекъ. — ....внимаю Барашковъ въ воздухѣ, въ кустахъ свистъ соловьевъ. II, 635, 8. Ср. *Записки ружейнаго охотника,* С. Аксакова. М. 1868. Стр. 38 и 48:
«Заблеялъ дикій барашекъ, кружась въ голубой вышинѣ».
Баринъ. — Въ думахъ бара брань ведутъ. II, 343, 3.
Бедра. — На лѣвую бедру. *Вид. Мурз.* 162, с. 70.
Безбѣдно (ц.-сл. вм. безопасно). — Но рѣдкому пловцу случится
Безбѣдно плавать средь морей. *Перв. Сосѣд.* 105, 5.
Безглавный. — Народъ безглавно тѣло. II, 225, 19.

Безгнѣздный. — Вдругъ слышитъ по лѣсамъ богиня птицъ безгнѣздныхъ. II, 695, с. 60.

Безкровный. — Безкровнымъ увѣнчалъ васъ лавромъ. *На пріобр. Крыма.* 183, 3.

Безмрачный. — Въ златыхъ, блистающихъ, безмрачныхъ
Цѣпяхъ своихъ. II, 469, 8.

Безправье. — Гнѣздо безправья и нахальствъ. *Кол.* 529, 8.

Безопытная молодежь. II, 516, 3.

Безперерывно. — Блаженъ, кто можетъ веселиться
Безперерывно въ жизни сей. *Перв. сос.* 105, 5.

Безпрепятствіе. — За безпрепятствіе достойно
Тебя трофеемъ наградить. *Вз. Изм.* 358, 32.

Безпресѣчно. — *Безсм.* II, 2, 2.

Безприкладный. — Рафаэль чудный, безприкладный. *Изобр. Фел.* 271, 1.

Безсмертно. — Безсмертно въ лѣтописяхъ жить. *Ковар.* 321, 13.

Безчисленный. — И чудъ безчисленныхъ числомъ. *Вел. Бож.* 241, 23.

Бекрень. — Имѣя шапку на бекренѣ. *Фел.* 137, 8.

Бельтъ (Балт. море). — Чуть Бельтъ въ брегахъ своихъ сверкалъ. *Вид. Мурзы.* 159, 16.

На синюю Неву стоящу, Готовую пуститься въ Бельтъ. *Пров.* 565, 1.

Бесѣда. — Въ бесѣдахъ говоритъ Своимъ ли языкомъ? II, 699, 139.

Бешметь. — Не мни, чтобъ шапки иль бешметя... *Фелиц.* 148, 25.

Бирюлька. — Нѣтъ дѣлъ, играю на бирюлькѣ. *Умпр.* 494, 7.

Бить. — А нынѣ пятьдесятъ мнѣ било. *Сч.* 253, 17.

Благо. — Онъ благомъ струй своихъ Поитъ.. *Вод.* 463, 10.
Единъ даешь всѣ блага смертнымъ. II, 55, 3.
И все то благо, все добро. II, 320, с. 102.

Благоволить. — Когда судьбы благоволили. *Смерть Рум.* 221, 13.

Благовоній мгла летала. II, 119, с. 7.

Благовремя, Благовременье. — И лучезарно солнце знаетъ
Во благовремя западъ свой. 240, 17.
Во благовременьи намъ дождь Весной прольется. II, 25, 10.

Благоденство. — И въ благоденствѣ поживетъ. *Сч. Сем.* 107, 1.

Благой. — Благая снидутъ вся тому.... *Счастл. Сем.* 108, 5.
О Провидѣніе! какъ чудны И благи суть твои пути! *Пров.* 567, 7.
Какъ самъ благими насладился. II, 31, 4.
Красуйся дня сего благими. II, 174, 3.

Благолѣпный. — И зрѣлъ съ восторгомъ благолѣпнымъ. II, 318, с. 22.

Благолюбивый. — Благолюбивая царевна. *Изобр. Фел.* 293, 51.
Благопріятность (въ знач. благосклонность). —
Я звалъ одну благопріятность. *Пригл. къ об.* 667, 3.
Благословить (какъ несоверш. видъ). — Благословятъ устами,
Губятъ, клянутъ сердцами. II, 677, 3.
Благословиться. — Благословись потомствомъ. *Пам. герою.* 435, 11.
Благотворить. — Бояръ и чернь благотворитъ. *Счастіе.* 251, 12.
Течетъ и всѣмъ благотворитъ. II, 384, 5.
Блажь (мудрая). II, 407, 4.
Блескъ. — И сыплетъ блески на Босфоръ. *Вз. Изм.* 355, 27.
Близь. — И соловей сидитъ Гдѣ близь и воспѣваетъ. *Прогул.* 426, 3.
Кулибинскій фонарь,
Что свѣтелъ издали, близь теменъ. *Ав. вит.* 772, 13.
Блистать. — Пусть позлащенна мѣдь блистаетъ,
Но блещетъ ли она собой? *Ков.* 325, 21.
Не истуканы за кристаломъ,
Въ кивотахъ блещущи металломъ. *Вельм.* 623, 1.
Блистаючи съ высотъ, она (лупа). *Вид. Мурзы.* 157, с. 4.
Блѣдный. — То чернъ, блѣднъ, то рдянъ Эвксинъ. *Осень Оч.* 226, 7.
Блюсти. — Блюдутъ отъ зла. *Побѣд.* 233, 9.
Священны блюлъ ея уставы *Вид. М.* 163, 79.
Блюсть вашихъ отъ Омаровъ музъ. *Вз. Изм.* 357, 30.
Младой, къ Петрову дню блюденый (баранъ). II, 170, 13.
Блюстися. — Черты одной красотъ ей ложно
Блюдися приписать въ твой вѣкъ. *Из. Фел.* 295, 54.
Внемлите — и тѣснить блюдитесь
Вамъ данный управлять народъ. *Вз. Изм.* 360, 9.
Богобоязный (оратай). II, 469, 7.
Бодриться. — И, подстрекаемъ бывъ, (конь) бодрится. *Вод.* 461, 7.
Бодрятся, рѣзвятся, бѣгутъ. *Кол.* 526, 2.
Бодрственный. — . . . бодрственнымъ челомъ. *Принош.* 715, 12.
Бой. — . . . . сынъ твой съ страшна бою. *Смерть Рум.* 219, 10.
. . . . а ты средь бою. *Побѣд.* 233, 7.
За столько славныхъ боевъ. *Заздр. Ор.* 713, 2.
Царства, грады, Что погибли отъ боевъ. II, 119, с. 14.
Боляринъ, коль за всѣхъ болѣю. *Вельм.* 629, 8.
Боронить. — Себя отъ плѣна боронить. *Философы.* 262, 4.
Боязнь. — Мракъ боязни разсѣваетъ. *На отсутств. Ек.* 97, 2.

Бразда. — Чтобъ конь . . . бурно борозды оцѣпялъ. *Изобр. Фел.* 274, 6.
Гдѣ пламенны межъ тучъ бразды. *Конч. Орл.* 742, 2.
О вы, вѣнчанные возницы,
Бразды держащіе въ рукахъ. *Кол.* 530, примѣч. 7.
Какъ въ тучахъ роетъ огнь бразды. II, 33, 8.
Какъ тихо тянется за лебедемъ бразда. II, 695, с. 45.
Со броздъ кровава пѣна. *Колесн.* 528, 4.
Бранный. — Напрасно бранны человѣки. *Вз. Изм.* 348, 13.
Вождь — знаньемъ браннымъ знаменитъ. II, 297, 30.
Бранная слава. I, 312.
Браный. — Взявъ шито, брано полотенце. *Львову.* 516, 9.
Брань. — Ты громокъ браньми для потомства. *Умыр.* 497, 9.
Братія. — . . . . зрѣлище,
Гдѣ вкупѣ братія живетъ. II, 262, 2.
Брать. — . . . . для помола, Пришли, какъ жерновъ не беретъ. II, 265, с. 12.
Бредни лжепророка. *Ков.* 320, 9.
Бремя. — Когда отъ бремя дѣлъ случится
И мнѣ свободный часъ имѣть. *Благод. Фел.* 155, 6.
Бриліянтщикъ. — Былъ ты скрытъ отъ жадныхъ глазъ
Бриліянтщика младого. II, 252, 2.
Брякнуть. — Брякнутъ въ кольца золотыя. *Евтерпа.* 303, 5.
Если гдѣ вельможамъ властнымъ
Смѣлъ я правду брякнуть въ слухъ. II, 647, 23.
Бряцаньемъ тихимъ утомленный, Чуть зыблется хребетъ его. II, 332, 2.
Бряцать. — Осмѣлились (музы) сей стихъ бряцать. *Ос. Оч.* 229, 15.
Будни. — Преобращая праздникъ въ будни. *Фел.* 135, 5.
Буй. — Чтобъ мужу бую умудриться. *Вельм.* 626, 6.
Бушевать. — Пусть громъ гремитъ, бурюютъ бури. II, 668, 2.
Бурный. — Гдѣ бурно громовъ устремленье. *Конч. Орл.* 742, 2.
Бы (вм. чтобы). — Едва прохаживалъ ли день,
Кому бы не былъ онъ полезенъ. *Рѣш.* 174, 10,
Былъ бы счастливъ только онъ,
Больше бъ собралъ серебра. *Люб. худож.* 366, 5.
Безъ вина бы и безъ хмеля
Ты во всѣхъ бы ихъ влюбился. *Анакр. въ собр.* 421, с. 1 и 2.
Гдѣ я въ поприще пущуся И преонъ бы не имѣлъ. II, 46, 2.
См. также Вырвать.
Быль. — И быль и небыль говорить. *Фел.* 143, 17.
Ты можешь въ быляхъ, небылицахъ . . . . *Рѣшем.* 173, 7.

Быстропарный. — . . . . Орлы быстропарны. II, 545, 4.
Быстротечный. — Колеса движешь быстротечны. *Из. Фел.* 284, 31.
Быстрый. — Ея и громы не быстрѣе. *Смерть Мещ.* 91, 4.
Не быстръ ко славѣ. *Пам. гер.* 434, 8.
Бытъ. — Весь бытъ хозяйскій снаряженъ. II, 169, 10.
Быть. — Умѣй быть безъ обиды скроменъ. *Ум.* 498, 11.
Не лучше ли мнѣ быть забвенну. *Мой Истук.* 610, 2.
И намъ, какъ имъ, давно пора
Счастливымъ быть. *Кружка.* 47, 2.
Быть любиму и любить. II, 249.
Я есмь, конечно есь и ты. *Богъ.* 200, 7.
Ты былъ, ты есь, ты будешь ввѣкъ. *Богъ.* 197, 3.
Какъ мнѣ была и есть ты отъ клеветъ спасеньемъ. *Принош.* 715, с. 11.
. . . . говорятъ, что ты
Какой-то чудный есть владѣтель. II, 407, 3.
Почіетъ чья душа въ покоѣ,
Поистинѣ тотъ есть блаженъ. *Смерть Рум.* 219, 9.
О ты, чей ростъ и взоръ и станъ Есть витязя. II, 406, 1.
Плоды побѣдъ суть звуки славы. *Вз. Изм.* 360, 36.
Твои дѣла суть красоты. *Вид. мурзы.* 167, с. 176.
Премудрости твоей суть бездны. *Вел. Бож.* 240, 22.
Я былъ ужаснымъ дуракомъ. *Филос.* 262, 3.
Чтобъ я душой ея была. *Пени.* 10, 2.
Ты богъ мой былъ *Пени.* 10, 3.
Красой и златомъ не былъ плѣннымъ. *Ков.* 328, 27.
Хоть былъ бы я царемъ вселенной. *Пламидѣ.* 3, 2.
Пѣвецъ онъ самъ былъ алтарей. *Петру В.* 33, 11.
Ахъ! беречь было монету
Бѣлую на черный день. II, 238, 4.
Ахъ! не клевать было пшеницы
Вамъ, бѣднымъ пташкамъ, золотой. II, 354, с. 27.
Явись, и бысть. II, 465—471.
То будетъ вѣченъ нашъ союзъ. *Нинѣ.* 8, 3.
Въ могилѣ буду я, но буду говорить. *Принош.* 716, с. 3.
Боговъ пѣвецъ Не будетъ никогда подлецъ. *Храп.* 545, 5.
Доколь вамъ будетъ
Щадить неправедныхъ и злыхъ. *Вл. и Суд.* 110, 1.
Вопель бывый на боговъ. II, 333, 4.

Владыка будучи полсвѣта. *Петру В.* 33, 9.
Но будучи я столь чудесенъ. *Богъ.* 201, 9.
Бычокъ (пляска). II, 245, 1.
Бѣгатель. — Всѣ люди бѣгатели суть. *Горѣл.* 547, 1.
Бѣдство. — Безъ крайняго въ горячкѣ бѣдства. *Фел.* 146, 21.
Предупреждать народа бѣдства. 283, 28.
Бѣжать. — Кто изъ тучъ бѣгущій пламень
Гаситъ надъ моей главой. *Буря.* 562, 2.
Бѣлокурую лицомъ. *Анж. Кауфм.* 663, с. 8.
Бѣлорумяный. — Ея бѣлорумяны персты. *Люб. Худ.* 366, 4.
Тогда бѣлорумяны персты. *Сафѣ.* 582, 2.
Бѣлоснѣжный. — Надѣнь сорочку бѣлоснѣжку. *Новоселье мол.* 686, 3.
Бѣлы горы (волны) — идутъ мимо. *Буря.* 562, 1.
. . . . бѣлыми горами
Вверхъ скачутъ съ шумомъ корабли. *Ум.* 491, 3.
Бѣлѣйшій. — Уже хитонъ бѣлѣйшій снѣга. *Провид.* 567, 6.
Бѣлянка. — Ты тожъ, бѣлянка, хороша. *Разныя вина.* 127, 9.
Валка (Валкирія). II, 270, с. 2.
Валкалъ (рай Скандинавовъ). II, 274 и 697.
Валторна. — Тамъ тучи журавлей стадятся,
Валторнъ съ высотъ пуская громъ. *Благодар. Ф.* 154, 3.
Журавли . . . . Какъ валторны возглашаютъ. II, 65, с. 17.
Вашъ. — Даю вамъ право безъ препоны
Мнѣ ваши нужды представлять. *Из. Ф.* 277, 13.
Вверхъ. — Онъ носа вверхъ не поднимаетъ. *Ум.* 491, 2.
Вдохновенный. — И вдохновенъ душой Беллоны. *Покор. Дерб.* 746, 6.
Нѣтъ! свыше пастырь вдохновенный
Предъ ними идетъ со крестомъ. *Вз. Изм.* 344, 6.
Тебѣ . . . . настроиваю, вдохновенный,
Я струны сердца моего. II, 383, 1.
Вдохновенный, гласомъ звонкимъ
На земли ты знаменитъ. II, 426, с. 17.
И вдохновенный Музъ восторгомъ. II, 609, 2.
Вдохновенье. — Какъ твое намъ вдохновенье
Восхитительно, Любовь. II, 248, 1.
Вдохнуть. — Вдохни, вдохни ей также страсти. *Из. Фел.* 295, 54.
Она вдохнуть вамъ въ грудь умѣла,
Чтобъ руки на царя поднять. *Паних. Люд.* 534, 4.
Вдунуть. — Ты вдунулъ душу толь священну. II, 13, 3.

Вдыхать (вдохновлять). — Которая (Муза) его вдыхала. *Пам. гер.* 430.
И насъ коль Геніи вдыхаютъ. II, 497, 6.
Ведреный. — Ясный, ведреный денечекъ. *Скрол.* 447, 3.
Вёдро. — Кому и въ ведро и въ ненастье. *Сч.* 244, 1.
Превратить ненастье въ ведро. II, 54, 2.
Мы ведро зримъ по непогодѣ. II, 147, 4.
Велегласный. — Мои предвѣстья велегласны. II, 355, 1.
Велизаръ. . . . въ темницѣ палъ, лишенъ очей. *Вод.* 465, 14.
Великолѣпный князь Тавриды. *Вод.* 474, 42
Великомощно Счастье. *Сч.* 244, 1.
Величество (постоянно вм. величіе). —
Въ величествѣ земного бога. *Провид.* 565, 1.
Великій Петръ, какъ нѣкій богъ,
Блисталъ величествомъ въ работѣ. *Вельм.* 628, 7.
Вельможа. — Вельможей должность представляешь. *Рѣшем.* 177, 20.
Развратные вельможей нравы —
Народа цѣлаго развратъ. *Изобр. Фел.* 282, 24.
Средь свѣтлаго вельможей строя. *Шв. миръ.* 309, 2.
Когда не ищешь вышней власти
И первою въ вельможахъ быть. *Смерть Рум.* 219, 8.
Вервь. — Расторгнулъ левъ желѣзну вервь. *Вз. Изм.* 351. 20.
Вергать. — Вержется. См. Ровъ.
Онъ зритъ вкругъ змѣй и вержетъ громъ. II, 154, 7.
Вертѣть. — Вертяще міра колесо. II, 34, 9.
Веселоправная подруга Флаккова. *Рѣш.* 170, 1.
Веселорѣзвая Эрата. *Люб. Худ.* 371, 11.
Весталь. — Зрѣлъ вокругъ его, Весталей
Какъ прохаживаетъ строй. II, 86, с. 181.
Вести. — Вели всѣхъ зрителей въ восторгъ. II, 307, 5.
Весь. — И просвѣтитъ всее, какъ свѣта богъ, Россію. *Пророч. Сим.* 444, 11.
Сокровищьми всея вселенной. II, 107, 2.
Ветхострунный. И бардъ мой съ арфой ветхострунной. II, 485, 8.
Вечерній. — Какъ блескъ вечернія зари. *Из. Фел.* 284, 32.
Вечоръ. — Но вечоръ вдругъ повстрѣчалась
Лебедь бѣлая со мной. II, 238, 3.
Вечоръ мнѣ красныя дѣвицы. . . . II, 264, с. 1.
Взаимной силою везутъ. *Колесн.* 526, 2.
Какъ взаимну цѣпь носить. II, 249, 1 и 2.

Взаимность. — Уставлены суды, законы,
Взаимность . . . . *Ков.* 318, 6.
Взглядъ. — Увеселяй и слухъ и взглядъ
Твоимъ стремленьемъ свѣтлымъ, звучнымъ. *Вод.* 486, 70
Взглянуть. — Сядемъ, взглянемъ по струямъ. II, 186, 3.
Взгорѣться. — Взгорясь безсмертной жизнью громовъ. II, 326, 4.
Вздуться. — Бѣлы парусы игривы
Вздулись на морѣ горой. II, 66, 24.
Вздымать. — Не вздымайте рогъ. *Радость о правос.* 596, 3.
Вздыханье. — Какъ вздыханье, ей въ ушко шепчи. *Скром.* 446, 1.
Вздѣть. — Вздѣвъ платья русскія, златыя. II, 654, 11.
Взмахнуть. — Своимъ . . . . взмахнувъ челомъ. *Другу.* 674, 1.
Онъ, бѣлыми взмахнувъ крылами. *Флотъ.* 689, 1.
Взмоститься. — . . . . Пусть другіе,
Взмостясь, изъ терема глядятъ. *Льв.* 514, 2.
Взоръ. — И свѣтлоголубые взоры
Ея всечасно слезы льютъ. *Ос. Оч.* 229, 13.
Взывать . . . . Чьи уста взывали
Намъ Бога въ помощь и Христа. *Побѣдителю.* 235, 15.
Взыскать. — Взыщи премудрости словесъ. II, 154, 8.
Взятки. — Когда не хочешь взятокъ брать. *Филос.* 263, 6.
Взять. — И любимецъ Счастья вóзьметь свой покой. *Къ Евт.* 303, 5
. . . . За васъ короны Тогда бы взять не пожелалъ. *Сч.* 253, 16.
Гдѣ, откуда ни взялися. II, 181, 1.
Чьимъ манїемъ вѣтръ взёмлётъ крылӑ. II, 595, 4.
Но, откуда ни возьмися, Подбѣжалъ ко мнѣ дитя. II, 518, с. 5.
Видать. — Не видать ея работы, Не слыхать ея машинъ. II, 530, 4.
Видъ. — Отъ ихъ (очей) я вида
Не защищусь теперь ничѣмъ. *Пламидѣ.* 3, 2.
Гнушаюсь я торговли вида. Тамъ же, 4, 4.
Видѣніе (вм. зрѣлище). — О, коль видѣніе прекрасно. *Ковар.* 326, 23.
Видѣть. — Но ты смотри и виждь. *Побѣдит.* 233, 6.
И виждь. *Прогул. въ С. с.* 425, 1.
Вонми и виждь. *Осв. инв. дома.* 63, 5.
Близъ корня видючи топоръ. II, 449, с. 4.
Визирь. — . . . . подъ Кагуломъ онъ визиря разгромилъ. *Побѣды Ек. надъ Турк.* 14, с. 6.
Винный (виновный) Незлобно винныхъ ты простишь. *Шв. миръ,* 310, 3.
Виноградъ. — И роскошь винограду просятъ. *Осень Оч.* 224, 2.

Витанье. — Чей мнѣ взоръ и лепетанье
Вспомнитъ ангеловъ витанье? II, 690, 3.
См. также Гражданинъ.

Витать. — А здѣсь по воздуху витаетъ
Пернатыхъ, насѣкомыхъ рой. II, 320, с. 83.

Виться. — Не вьется въ душу къ царску другу. *Ум.* 491, 2.

Вкупѣ. — Иль вкупѣ всѣ свѣтящи міры. *Богъ*, 199, 5.

Вкусить. — Представь въ умѣ сіе блаженство
И ускоряй его вкусить. *Объявл. любви.* 2, 4.
Народы чужды къ намъ сберутся
Вкусить покоя и добра. *Шв. миръ.* 311, 5.
Вкусившаго воды твоей. *Ключъ.* 80, 8.

Вкусносѣлые плоды. — II, 84, 130.

Влага. — . . . . влагой и огнемъ Орловъ повелѣвалъ. *Поб. Ек. надъ Турк.* 15.

Влажный боръ. — II (перунъ) пожигаетъ влажный боръ. *Ум.* 491, 3.

Власы. — На чело спустя власы. II, 252, 2.

Вліяніе. — . . . . плоть есть персть земная,
А духъ — вліяніе небесъ. II, 9, 20.

Влiять. — (Геніи) Всѣ вліяли совершенства. *Рожд. порф. отр.* 84, с. 59.

Вмѣнять. — Страхъ въ ничто вмѣняя. *Вод.* 461, 5.

Вмѣстить. — За твой я вижу столъ вмѣщенну. *Рожд. Грем.* 734, 9.
. . . . радость всю, забаву
Столицы ты къ себѣ вмѣстилъ. Тамъ же, 737, 15.

Вмѣщать. — Души́ Россія не вмѣщала. 792, с. 3.
Ты цѣнь существъ въ Себѣ вмѣщаешь. *Богъ.* 197, 4.

Внезапу. — И жизнь внезапу похищаетъ. *Смерть Мещ.* 91, 4.

Вникать (безъ дополн.). — Вникаетъ, мыслитъ, разсуждаетъ. *Богъ.* 200, 7.

Внимать, внять. — . . . . Любовь моя
Твои движенья, вздохи внемлетъ. *Объявл. любви.* 1, 1.
Со ужасомъ дѣла вселенная внимаетъ. *На побѣды Екат. надъ Турками.* 13, 1.
Обѣтъ ихъ чистыхъ душъ воими. *Освящ. инв. дома.* 63, 4.
И внимать. . . . Станетъ нѣжности моей. *Препятств. къ свид.* 67, с. 7.
Тамъ внемлетъ насѣкомымъ Богъ. *Усп. нев.* 74, 14. (См. варіантъ).
Душой народнымъ нуждамъ внемлетъ. *Рпш.* 174, 12.

Не внявъ къ себѣ народа клику. *Ков.* 328, 27.
Увы! еще ты не внимаешь, О счастіе! моей мольбѣ. *Сч.* 258, 22.
Внявъ водъ твоихъ падущихъ ревъ. *Вод.* 461, 6.
Какъ весело внимать, когда съ тобой она
Поетъ про родину.... II, 191, 1.
И ихъ моленію внемли. *Вл. и Суд.* 113, 7.

Внутрь. — Его паденье раздалося
Внутрь сердца зависти. *Пріобр. Кр.* 184, 4.
Велишь внутрь горъ ключемъ имъ бить. *Вел. Бож.* 238, 9.
Не лучше ль внутрь раздоръ оставить. *Вз. Изм.* 358, 31.
Къ богатствамъ
Внутри онъ сердца не приверженъ. *Пам. гер.* 434, 6.
Внутрь совѣстью своей размученъ,
Внѣ съ радостью губитъ другихъ. *Мой истук.* 610, 4.
....дверь.... Вовнутрь святилища вела. II. 94, 8.

Внушить (ц.-сл. въ зн. внять). — И сирыхъ гласу не внушишь. *Ковар.* 324, 19.
Внуши сердечное прошенье. II, 54, 2.
Ср. Ломон. «Внушивъ рыданій нашихъ слухъ» (од. 8, строф. 10).
(Въ зн. вдохновлять). Чтобъ не лучистый, милый богъ
Меня внушалъ. *Храп.* 544, 3.

Внѣ. — Былъ внѣ себя природы отъ чудесъ. II, 320, с. 104.

Во. См. Въ.

Воображать. — Мысль веселье воображаетъ. *Потопл.* 751, 2.

Воображенье. — Возстань! мечтайся въ воображеньи. *Ков.* 330, 31.

Водиться. — Стану нынѣ съ нимъ (Эротомъ) водиться. II, 178, с. 5.

Водометъ. — Ревущій водометъ утихъ. *Калл.* 507, 8.

Водоскатъ. — ....Въ которомъ льется водоскатъ. *Перв. Сос.* 104, 3.

Воевождь. — Седмь воевóждей. II, 567, 19.

Вожделѣнный. — (Счастье) вожделѣнное отъ всѣхъ *Сч.* 244, 1.

Вожделѣвать. — Вожделѣвая мужа пѣть. II, 335, 12.

Вождь. — Чужіе вóжди и цари. *Вод.* 469, 25.

Возблестѣть. — Да дѣлъ твоихъ въ потомствѣ звуки
Какъ въ небѣ звѣзды возблестятъ. *Фел.* 149, 29.

Возблистать. — .... при возблещущей зарѣ. II, 10, 22.
На челѣ высокомъ Златая лента возблистала,
Монистомъ грудь.... *Провид.* 567, 6.

Возбрящать. — Цитрой благодарный гимнъ
Возбрячу. II, 674, 1.
Возбуждать (въ зн. пробуждать, нѣсколько разъ). —
Кого ужасный гласъ отъ сна
На брань трубы не возбуждаетъ. II, 167, 2.
Возведенецъ. — . . . . бойтесь счастья возведенцевъ. II, 592, 8.
Возвратившись изъ походовъ. *Потемк. праздн.* 398, 1.
Возгласиться (въ зн. страдат. гл.). — И лирой возгласишься ты. *Благод. Фел.* 156, 6.
Воздаятель Онъ и злымъ. II, 509, 19.
Воздремать, вздремать.—Онъ воздремлетъ близь тебя. *Евт.* 303, 6.
Вздремли послѣ стола немножко. *Гостю.* 671, 1.
На лонѣ нѣгъ не воздремалъ. II, 14, 7.
Воздымать. — И метели воздымалъ. *Рожд. Порфир. отр.* 82, с. 6.
Воздыхатель.—Нѣжный воздыхатель. *Анакр. въ собр.* 420, 1, с. 1.
Возжечь. — Свѣтилъ возжженныхъ милліоны. *Богъ.* 198, 5.
Возжженну брилліантовъ гору. *Из. Фел.* 295, 55.
Въ книгахъ, какъ въ стеклахъ, возжгуся. II, 679, 4.
Возжи. — Натянувъ блестящи возжи. *Кол.* 526, 1.
Воззрѣть. — Воззри на оный кипарисъ. *Смерть Рум.* 216, 3.
Воззри на памятникъ сей вѣчный. Тамъ же, 217, 6.
Воззрѣнье (взглядъ).—Единымъ отвѣчай воззрѣньемъ. *Объявл. люб.* 2, 3.
Возлечь. — Вѣнчанны лавромъ исполины
Возлягутъ на своихъ громахъ. *Вз. Изм.* 360, 35.
Любовь народная возляжетъ
На стражѣ при твоихъ вратахъ. II, 361, 12.
Возмести. — Какъ вѣтромъ возметенный прахъ. *Ист. Сч.* 269, 5.
Возникнуть, взникнуть. Хоть славой до небесъ возникъ. *Ков.* 324, 19.
Но брань ли взникнетъ, иль коварство. II, 27, 12.
Возница. — Сѣдящій, правящій возница. *Кол.* 525, 1.
Возрыдать. — Екатерина возрыдала. *Вод.* 480, 52.
Вон. — Потухъ горящій воевъ духъ. *Смерть Биб.* 23, 7.
О! исполать вамъ, вон. *Заздр. Ор.* 713, 2.
Воинъ. — И льете войновъ на соборы
Увѣчныхъ вы дожди щедротъ. II, 663, 11.
Война. — Войны опустошаютъ грады. *Вз. Изм.* 351, 19.
Войско. — На гордость двигла (царевна) войски. *Изобр. Фел.* 291, 46.
Безстрашны войски. Тамъ же, 292, 48.
Гдѣ войски Зороастръ великій

Образовалъ. Тамъ же, 292, 49.
Непобѣдимы водитъ войски. *Вод.* 468, 20.

Войти. — . . . . какъ вшелъ въ Измаилъ Россъ. *Вз. Изм.* 348, 12.
На темный, вижу, шаръ подлунный . . . .
(овенъ) Незапно вшелъ. II, 358, 5.

Вокругъ, вкругъ. — Вокругъ багряная заря. *Изобр. Фел.* 274, 8.
Леталъ божокъ крылатый
Красавицы вокругъ. *Ан. у печ.* 683, 2.
Тебя стола вкругъ ожидая. *Пригл.* 666, 1.
И осыпать ихъ вкругъ цвѣтами. *Рѣш.* 173, 6.

Волнистой облака грядой Тихонько мимо пробѣгали. *Вод.* 468, 18.
Дугой нагнувъ волнисты гривы. *Кол.* 526, 2.

Воля. — И волю течь даешь слезамъ. *Смерть Рум.* 216, 2.

Воображеніе. — Воображенія безсильны
И тѣни начертать твоей. *Богъ.* 203, 11.

Воронóкъ. — И лица, воронка (т. е. черпаго меду)
Запустимъ нѣсколько . . . . II, 638, 27.

Воруживъ лицомъ багрянымъ. *Бой.* 783, с. 3.
(Ср. воружась у Крылова, б. Ворона и Курица).

Восклицновеніе (ц.-сл.). — Въ восклицновеніяхъ и стонѣ. *Сч.* 244, 1.

Воскрыляться (въ Акад. сл. воскриляться). —
Орлы младые разбудились
И воскрылялись бы къ лучамъ. *Изобр. Фел.* 287, 38.

Вослѣдъ, вслѣдъ (кому). — И устремися славѣ вслѣдъ. *Рѣш.* 176, 18.
Ударамъ вслѣдъ звучатъ удары. *Вз. Изм.* 342, 1.
Вослѣдъ блистающей денницѣ. *Сч.* 244, 2.
См. Дерзать.
(за чѣмъ). — Граненыхъ бриліантовъ холмы
Вслѣдъ сыпались за кораблями. *Из. Фел.* 280, 20.
(кого). — Вслѣдъ выспренних пѣвцовъ. II, 140, 3.

Восплескать. — Всѣ крылами восплескали. *Рожд. Порф. Отр.* 84, с. 65.

Воспѣть (безъ дополн.). — Блаженъ, воспѣлъ я, кто доволенъ. *Вид. Мурзы.* 160, с. 25.

Воспящать. — Ничто имъ путь не воспящаетъ. *Вз. Изм.* 343, 4.

Восторгъ. — Лѣто . . . . Сладкіе въ сердца восторги. *Грац.* 523, 5.
Плѣнилъ меня восторгъ святой. II, 157, 1.
Ср. у Лом.: «Восторгъ незапный умъ плѣнилъ» (*На вз. Хотина*).

Вострепетать. — Попутны вострепещутъ флаги. *Благод. Фел.* 155, 5.
Вострепещи, Мурза несчастный. *Вид. Мурзы.* 164, с. 93.

Восхитить. — Восхитила (весна) мой къ пѣнью духъ. *Рожд. Грем.* 738, въ примѣч.
Восхищенный явнымъ сномъ Въ небо я моей душою. II, 389, 1.

Вотъ. — Вотъ красно-розово вино. *Филос.* 126, 1.
(далѣе въ началѣ каждаго куплета повторяется слово вотъ).
Вотъ грусть, вотъ скорбь, вотъ смерть придетъ. *Усп. нев.*
(Ср. въ той же одѣ, ниже: Се нашей жизни образецъ!
Се нашихъ всѣхъ суетъ вѣнецъ. 71, 4).
Вотъ здѣсь.... Великолѣпный храмъ стоялъ. II, 92, с. 1.
Увы! вотъ тотъ зеленый дубъ.... и т. д. Тамъ же, II, 307, 4.

Вперить. — И взоръ вперя къ водамъ. *Вод.* 463, 10.
Вперя свой взоръ на небеса. *Из. Фел.* 279, 18.
Какъ вперенные ихъ взоры
Свѣтъ съ него и радость пьютъ. II, 79, с. 28.

Впослѣдствій. — Впослѣдствій океанъ исходитъ благъ.... *Эпист. Шув.* 55, 82.

Впреди Минервы свѣтлоокой. *Конч. Орл.* 740, 1.

Вратиться. — Вратятся, зыблются, сіяютъ. *Богъ.* 197, 4.
Въ комъ всѣхъ существъ вратится кругъ. II, 2, 2.

Вредить (гл. д.). — Ядъ лести ихъ вредитъ не рѣже. *Вид. Мурзы.* 165, с. 107.
Меня ничто вредить не можетъ. *Смерть Рум.* 221, 13.

Временщикъ. — Напротивъ, живя безбожно,
Всѣми временщикъ презрѣнъ. II, 534, 6.
.... не долго временщикъ
На свѣтлой высотѣ бываетъ. II, 591, 3.

Время. — Жить — мигъ летяща время.... *Успок. невѣріе.* 71, 4.
Сынъ время, случая, судьбины.... *Счастіе.* 244, 2.
А развѣ временемъ лишь скучнымъ
Изволитъ Музъ къ себѣ пускать. *Сч.* 250, 9.
Временъ въ глубокомъ отдаленьи. *Вз. Изм.* 361, 37.
Есть время — сей! Оно превратно. *Ум.* 498, 10.
Чтобъ въ прошломъ времѣ не жилъ я. II, 7, 11.
Такъ время злое быстротечно
Летитъ межъ тѣмъ какъ говоримъ. II, 163, 3.

Врея (вм. верея). — . . . . врея сломить тѣхъ вратъ. *На поб. Ек. надъ Турк.* 14, вар. с. 4.

Врозь. — И идутъ (звѣри) врозь между лѣсами. *Вел. Бож.* 240, 20.

Врѣти. — Врѣюща свѣтла коноба. II, 562, 6.

Всевидецъ. — Суда Всевидца не снесутъ. *Ист. Сч.* 269, 6.

Вседѣйствующій. — Единаго во всемъ вседѣйствующа воля. II, 637, 21.

Всезрящій. — Гдѣ быстрыя всезрящи очи. *Конч. Орл.* 742, 2.

Вселенная. — . . . . вселенныя владыки. *Из. Фел.* 292, 49.

Тебѣ пріятнѣй, чѣмъ вселенна. *Шв. миръ.* 312, 8.

Гдѣ есть народъ въ краяхъ вселенны. *Вз. Изм.* 352, 23.

И что мной зримая вселенна. *Богъ.* 199, 6.

Вселенну храбрость устрашала,
Вселенну милость утѣшала. *Петру В.* 32, 8.

Вселенну устрашаю взглядомъ. *Фел.* 135, 5.

Всеминутно. — И какъ вертится всеминутно
Людской фортуны колесо. *Смерть Рум.* 217, 5.

Всемѣстный. — Твой взоръ и на меня всемѣстный
Простри . . . . *Сч.* 251, 13.

Всесый. — О ты, Всесый, Многоименный. II, 322, 1.

Всечтимая богиня. II, 349, с. 1.

Вскинуть. — На матерь нѣжны взоры вскинешь. *Осень Оч.* 228, 11.

Вскинетъ тусклый и багровый
Съ скрежетомъ къ нему свой взглядъ. — *Евт.* 302, 2.

Вспорхнуть. — Амуръ.... Едва вспорхнетъ и носъ повѣситъ. *Сч.* 254, 17.

Зефиры вспо́рхнули крылаты. II, 356, 1.

Вспрыгать. — . . . . пе́рсты
По звучнымъ вспрыгали струнамъ. *Сафп.* 582, 2.

Вспять. — Что было, то не придетъ вспять. II, 307, 3.

. . . . (воробьи) возвращались вспять. II, 351, с. 27.

Встрепетать. — Станица врановъ встрепетала. *Вод.* 470, 29.

Встрѣчу. — Ужь встрѣчу Фуріи бѣгутъ. *Усп. нев.* 72, 7.

Гдѣ встрѣчу водометъ шумитъ лучей дождемъ. II, 642, 44.

Всюды. — ...всюды Простеръ свой троегранный штыкъ. *Вз. Изм.* 348, 13.

Всякій. — Но всякій человѣкъ есть ложь. *Фел.* 139, 11.

Всякъ долженъ къ вѣчности пристать. *См. Рум.* 219, 9.

Всякъ долгу рабъ. *Умпр.* 493, 6.

Смотри и всякъ. Тамъ же, 497, 10.

Всякъ думаетъ, что я Чупятовъ. *Вельм.* 627, 6.

Всякъ Курцій, Децій, Буарозъ. *Вз. Изм.* 346, 8. (См. и далѣе).

Всякъ. — Всякъ мудрый любитъ тишину. Тамъ же, 359, 34.
Всякъ будетъ помнить то въ народахъ неисчетныхъ. *Пам.* 787, 3.
Втай вездѣ его слѣдитъ. II, 507, 7.
Вторить. — Кликъ вторитъ по горамъ. II, 281, 3.
Ея (арфы) не вторитъ юныхъ пѣснь. II, 341, 27.
Второчить (прикрѣпить къ сѣдлу тороками)
Примчи за плечьми второча. II, 653, 8.
Вчерась. — Играю что вчерась игралъ. *Сч.* 253, 16.
Такъ откупщикъ вчерась судилъ. II, 170, 16.
Въ, во. — Во жемчужной колесницѣ. *Ан. въ собр.* 421, с. 10.
Гуляли въ озеркѣ. Она въ кормѣ сидѣла. *Прог.* 425, 1.
Какъ вечеръ во зарѣ румяной. *Вод.* 463, 9.
Се небо нынѣ посылаетъ
Вамъ внука моего въ царя. II, 359, 7.
Во страсти новой погружаешь. *Пени.* 9, 1.
Безумца рядитъ въ господина
Или въ шумиху дурака. *Вельм.* 626, 5.
И въ зеркалахъ (среди зеркалъ) вокругъ усни. *Гостю.* 671, 1.
Все въ улицѣ твоей гуляетъ. *Рожд. Грем.* 736, 12.
Осмѣлился въ ушко сказать. Тамъ же, 738, 17.
И шумъ Оставилъ по себѣ въ потомки. *Вод.* 476, 47.
Въявь, въявѣ. — И въявь и подъ рукою. *Фел.* 142, 17. Ср. 145, 19.
Тотъ будетъ завтра въявь врагомъ. *Мой ист.* 618, 20.
Ты бы видѣлъ будто въявѣ. *Ан. въ собр.* 421, с. 4.
Но не въ мечтѣ ль, иль въявѣ я . . . . вижу. *Калл.* 509, 17.
Выгода. — Предусмотря свою выгóду. *Ков.* 318, 5.
Выжлецокъ. — И выжлятъ лай и гулъ гремитъ. *Ос. Оч.* 225, 3.
Выпить. — Иль изъ устъ твоихъ желаю
Выпить душу я твою. *Разл.* 28, 4.
Вырвать. — И, вырвавъ бы вѣнцы лавровы. *Вз. Изм.* 353, 23.
Высокопарный. Спустя высокопарны крылья. II, 332, 2.
Высѣчь. — Всталъ и высѣкъ я огня. II, 75, с. 18.
Вытти. — И изъ него онѣ не выдутъ. *Вел. Бож.* 238, 8.
Выть. — Надъ мнимымъ мертвецомъ не вой. II, 502, 10.
Вышній. — Служила вышню Божеству. *Вид. Мурзы.* 163, 74.
Но Богъ есть вышній и надъ ними. II, 157, 2.
Мудрецъ восшелъ на вышній холмъ. II, 318, с. 17.
Такъ: вышней силой я держусь. II, 609, 3.

Вьючить бремя должностей. II, 176, с. 2.
Почто витіевъ правилъ Мнѣ вьючить бремена. II, 441, с. 2.
Вѣдать. — Кто вѣсть, что́ рокъ готовитъ намъ. *Вт. Сос.* 440, 4.
Кто вѣсть. II, 146, 1 и 2.
Кто вѣсть и впредь полетъ орлиный. II, 643, 51.
Вѣкъ. — Ты, Муза, съ самыхъ древнихъ вѣковъ. *Рнш.* 173, 7.
А вѣчность, прежде вѣкъ рожденну. *Богъ.* 197, 3.
Не можно вѣкъ носить личинъ. *Вельм.* 627, 6.
Тому, кто вѣкъ свой въ хлопотахъ. . . *Пригл.* 668, 5.
Вѣнецъ. — . . . . плесковъ поднесло бъ вѣнецъ. *Изобр. Ф.* 294, 53.
Вѣно. — Готовятъ ей богато вѣно. *Провид.* 567, 6.
Вѣситъ скипетры царей. *Сч.* 250, 11.
Вѣтреноватый часъ, часъ лунный. II, 697, с. 96.
Вѣтряный. — На крыльяхъ вѣтряныхъ летаешь. *Вел. Бож.* 237, 3.
Вѣщать. — Се божественный, вѣщали,
Даръ младенцу онъ избралъ. *Рожд. Порф. отр.* 84, с. 67.
Мужайтесь, бодрствуйте! вѣщаютъ. *Смерть Биб.* 23, 7.
Вѣять (гл. дѣйств.). Зефира вѣяли власы. *Изобр. Фел.* 274, 6.
(Зефиры) На воздухъ вѣютъ ароматъ. II, 356, 1.
Вязань. Узорны образцы.... Ковровъ и кружевъ и вязани. II, 636, 12.
Вязнуть. — Въ сію священну паутину Лишь вязнетъ чернь. *Ков.* 318, 6.
Вязь. — На грудяхъ въ цвѣточной вязи. II, 432, с. 19.
Гальскій витязь (Наполеонъ). II, 147, 3.
Гамить. — Эхо за лѣсомъ подъ мглой гамитъ народа. II, 641, 43.
Гамъ. — . . . . раздается Изъ-за рощей тихій гамъ. II, 81, 72.
. . . . въ лѣсу гамъ птицъ. II, 168, 6.
Гдѣ. — (вм. когда). Гдѣ должно сильныхъ осуждать. *Филос.* 263, 5.
(гдѣ-нибудь). Но еслибъ царь гдѣ добрый, рѣдкій. *Ум.* 495, 7.
Но лира коль моя въ пыли гдѣ будетъ зрима. *Принош.* 716, с. 7.
(вмѣсто относит. мѣст. съ соотвѣтствующимъ: *тѣ*).
Гдѣ войски Зороастръ великій Образовалъ и учреждалъ,
И гдѣ великую въ нихъ душу Великая Фелица льетъ,
Тѣ войски. . . . *Из. Фел.* 293, 49.
Геенна. — . . . . тогда геенна
Кипитъ въ тебѣ всѣхъ адскихъ силъ. *Ков.* 319, 8.
А тотъ летитъ съ стѣны въ геенну. *Вз. Изм.* 346, 8.
Гіена. — Съ кѣмъ мы пойдемъ войной на гіену. II, 345, 1.
Глаголъ временъ (часы). *Смерть Мещ.* 87, 1.
Глазумей (лучшій китайскій чай). *Вт. Сос.* 437, 1.

Гласный. — Быть долженъ славой міру гласенъ. II, 627, 4.
Глодать. — Гложи желѣзны просфиры. II, 650, 4.
За слова меня пусть гложетъ, За дѣла сатирикъ чтитъ. II, 47, 6.
Глянецъ. — Что образъ, имя и дѣла
Цвѣтутъ его средь разныхъ глянцевъ. *Вод.* 469, 26.
Тѣ въ свѣтлыхъ заревахъ, тѣ въ желтыхъ, сизыхъ глянцахъ. II, с. 320, 88.
Гнать. — . . . быстрѣй погодъ, Стадами облаки женущихъ. II, 109, 5.
Гнесть чернь ярмомъ. *Вельм.* 632, 18.
Гнуться. — Тамъ гнутся съ утеса въ понтъ воды. *Ласт.* 572, с. 29.
Гнушаться. — Гнушаюсь я торговли вида. *Пламидъ.* 4, 4.
Го-гу. — Устрицы го-гу. II, 170, 14.
Голубой. Дорогу голубую . . . . перешла. *Люб. худ.* 365, 3.
Голубосизый. . . . осетръ. II, 467, 3.
Гора. — А тамъ среди лѣсовъ гора переступаетъ (слонъ). II, 319, с. 67.
Горе-богатырь. — Безъ латъ я Горе-богатырь. *Сч.* 253, 17.
Насъ Фортуна часто учитъ Горемъ быть богатыремъ. *Евт.* 302, 3.
Горній. — Желаніе въ горняя. II, 53, 1.
Горожанка. — Любезна, мила горожанка. *Льв.* 517, 12.
Горорытство. — Какъ острой сталью горорытство
Металловъ ищетъ въ нѣдрѣ горъ. *Ков.* 321, 12.
Гортань. — И брось твоихъ гортаней (пушечныхъ) громъ. *Флотъ.* 690, 3.
Горѣ предъ нимъ орелъ паритъ. *Фл.* 690, 1.
Горячность. — Сердца́, подобныя желѣзу,
Моей горячностью смягчать. II, 14, 7.
Господь (вм. владыка) осми морей, тьмы странъ. II, 476, 10.
Гость. — Буду лишь у правды гость. II, 178, 10.
Градской. — Градская (гражданская) на главѣ корона. *Вид. М.* 162, с. 55.
Градской своей подругѣ шьетъ. *Льв.* 517, 10.
Гражданинъ. — Гражданъ . . . . сзывали для витанья. II, 307, 4.
И собственныхъ хвала гражданъ
Завистникамъ жметъ тайно сердце. II, 340, 23.
Я (Волховъ) мирный гражданинъ торговый. II, 484, 3.
Грамотка. — . . . . Велѣлъ мнѣ грамотки писать. *Ум.* 495, 7.
Гремѣть. — (Россія) Стамбулу флотами гремитъ. *Пріобр. Кр.* 185, 5.
И выжлятъ лай и гулъ гремитъ. *Ос. Оч.* 225, 3.
И лирой ей хвалы гремѣлъ. *Храп.* 542, 1.
Уроки для владыкъ гремѣть. II, 357, 3.
Гренокъ. — Съ гренками пивомъ пѣнна кружка. *Кружка.* 49, 8.

Гробы. — Встаютъ, отъ ужаса оставя сонъ свой, гробы. II, 538, с. 55.
Громко. — Громчай въ потомствѣ возгласилъ. *Изобр. Фел.* 288, 41.
Громчай суть нынѣшни побѣды. 354, 25.
Громчайши гласы побѣжали. *Сафѣ.* 582, 1.
Громъ. — И ты Сиренъ поющихъ грому
Въ вредъ добродѣтели не строй. *Вид. М.* С. 109.
Они (герои) вѣщали такъ любезнымъ,
Повѣся громы на стѣнѣ. *Пріобр. Крыма.* 183, 3.
Крылатый сизый громъ. 291, 47.
Сѣверны громы (Суворовъ) въ гробѣ лежатъ. II, 346, 1.
Шепнешь въ слухъ страннику, вдали какъ тихій громъ. II, 645, 63.
Грохочетъ эхо по горамъ, Какъ громъ гремящій по громамъ. *Вод.* 470, 29.
Грудь. Не сѣтуй, милая, со груди что твоей Сронила . . . II, 195, 1.
Гряда. И ляжетъ между водныхъ нѣдръ
За кораблемъ сребро грядою. *Благ. Фел.* 155, 5.
Грясти. Человѣчество тобою, Истина и Совѣсть въ судъ . . . .
Въ велелѣпіи грядутъ. *Отсут. въ Бѣлор.* 97, 4.
Гдѣ грядетъ теперь она. Тамъ же, 101, 10.
Гряди, сынъ вѣчности прекрасный. *Нов. годъ.* 117, 2.
Гудить. — Гудокъ гудитъ на тонъ скрипицы. *Сч.* 255, 18.
Гудокъ. — И былъ, гудкомъ,
Давно мурза съ большимъ усомъ. *Храп.* 544, 2.
Гуня. — Эротъ . . . . Гуню вздѣлъ худую. II, 353, с. 2.
Густи. — И гулъ глухой въ глуши гудетъ. *Люб. худ.* 369, 6.
Густокудрява мрачна ель. *Сол.* 694, 4.
Давать, дать. — Коса ея (смерти) дала бы звуки. *Из. Фел.* 290, 44.
Кремнистый холмъ далъ страшну щель. *Вод.* 470, 29.
Въ немъ (воздухѣ) смѣлые круги даешь. *Ласт.* 571, 10.
Даждь, да надъ нами Ольги блаженной
Плаваетъ духъ. *Конч. Ольги II.* 659, 11.
Живи и жить давай другимъ. *Рожд. Грем.* 729, 1.
Подаждь, чтобъ все мое желанье,
Вся мысль моя единъ былъ Ты. II, 14, 5.
Давный. — Приди, мой благодѣтель давный. *Пригл.* 666, 2.
Дажбогъ. II, 697, с. 92.
Далече. — И все съ высотъ далече видитъ. *Рѣш.* 174, 11.
Далече ревъ въ лѣсу гремитъ. *Водоп.* 458, 1.
Дальность. — Ни время не затмитъ, ни дальность
Благодѣяній вашихъ намъ. II, 589, 13.

Дальный. — Пусть и дальны зрятъ народы. *На отсутств. Ек.* 99, 7.
Какъ будто изъ улусовъ дальныхъ. *Вид. Мурз.* 161, с. 47.
Дань. — Простретъ со многоцѣнны дани. *Пѣснь брач.* 557, 9.
Даръ. — Исподтишка драгіе дары
И въ досканцахъ червонцы шлютъ. *Вид. М.* 161, с. 51—52.
Двигать, двигнуть. — Какъ царь, на гордость двигла войски. *Изобр. Фел.* 291. 46.
Рукой златыя движа струны. *Пот. празд.* 400, 1.
Двинуться. Не смѣетъ двинуться луна. *Сол.* 694, 4.
Двоица. Кто, я думалъ въ изумленьѣ, Чудна двоица сія. II, 380, с. 10.
Двурожецъ (лукъ) въ рукахъ. — II, 571, 4.
Двухолмистый. — Съ горы зеленой, двухолмистой. *Люб. худ.* 362, 1.
Девятый валъ въ морскихъ волнахъ. II, 274, 4.
Демственникъ. — Но демственникъ ты. II, 582, 3.
Держава. — Все: мудрость, скипетръ и державу
Я отдалъ бы любви въ залогъ. *Пламид.* 4, 3.
Кому въ державу тѣсны міры. *См. Мещ.* 92, 7.
Державецъ... — оному державцу Этны. II, 337, 17.
Держать,-ся. Его (Росса) три вѣка держитъ сонъ. *Вз. Изм.* 350, 18.
Коль не принудимъ Близь берега держать нашъ челнъ. *Ум.* 490, 1.
Держися лучше середины. Тамъ же, 497, 10.
Дерзать. — Дерзайте вашихъ вслѣдъ отцовъ. *Ос. Оч.* 227, 10.
Коль не дерзнемъ въ стремленье волнъ. *Ум.* 489, 1.
Дерзновенный. Глядитъ (смерть) на силы дерзновенны. *См. Мещ.* 93, 7.
Дивящеся (вм. дивясь) лучамъ твоимъ. II, 414, 1.
Діэтъ. — Когда діэтъ не наблюдали. *Кружка.* 47, 4.
Для чего (вм. почему). — Остался живъ! и для чего? *Побѣд.* 233, 7.
Днесь. — Хоть днесь къ звѣздамъ ты высишь стѣны. *Вт. Сос.* 441, 5.
Днешній. — И днешнихъ и грядущихъ вѣковъ. II, 643, 54.
....звукъ ужасныхъ днешнихъ боевъ. II, 655, 12.
Добро. — ....и все добро лишь для добра творитъ. II, 704, с. 265.
Добродѣтель. — .... вѣнценосна добродѣтель. *Вид. М.* 167, с. 173. *Пріобр. Кр.* 183, 3. *Шв. миръ.* 311, 8.
Добрóта. — ....Но ты во мнѣ сіяешь
Величествомъ твоихъ добротъ. *Богъ.* 200, 7.
....добротъ вѣнецъ. *Ков.* 325, 22.
Добыча. — Вспорхнулъ — и къ дóбычѣ пустился. II, 354, с. 24.
Дождить,-ся. — Которое (божество) дождитъ блаженства. *На пріобр. Крыма.* 183, 3.

Дождились Златыя зерна въ снѣдь птенцамъ. *Изоб. Фел.* 287, 38.
Когда они (цари) съ своихъ престоловъ
Блаженствами дождятъ благихъ. *Провид.* 569, 9.
Блаженства лишь они дождятъ. II, 335, 11.

Доказывать. — Всей вселенной доказуйте. *Пот. празд.* 398, 1.

Долгольтный. — И ты, нашъ Несторъ долголѣтный. *Конч. благотв.* 701, 1.

Долголѣтье. — Маоусаила долголѣтье. *Вод.* 482, 55.

Долженъ. — И должна тебѣ вселенна
Будетъ вѣкомъ золотымъ. *Евт.* 304, 7.

Должность (въ зн. *обязанность*). — Вельможей должность (варіантъ «долгъ») *Рѣшем.* 177, 20.
....кровь по должности пролить. *Красавицу.* 607, с. 6.
Отъ должностей въ часы свободны. *Нов. годъ.* 119, 6.

Долъ. — Понижаетъ долу. См. *сей.*
Иль стелешься долу. *Ласт.* 571, с. 10.

Домовитый. — О домовитая ласточка! *Ласт.* 570, 1.
Хозяйка мила, домовита Печется о его дѣтяхъ. II, 168, 9.

Домотканный. — Одежды въ даръ шлютъ домотканны. *Конч. Благ.* 704, 4.

Донкишотствовать. — Не донкишотствуешь собой. *Фел.* 134, 4.

Допущать. — ....тѣ ограды.... Чтобъ гдѣ правду допущали. II, 46, 3.

Досканецъ. — И въ досканцахъ червонцы шлютъ. *Вид. Мур.* 161, с. 52.

Достигнуть. — Достигнулъ страшный слухъ ко мнѣ. *Пенн.* 9, 1.

Достоинствъ таковыхъ потребенъ человѣкъ. *Эп. Шув.* 52, 32.

Достойно (безл.) честью и хвалами
Ея вельможъ превозносить. *Рѣш.* 173, 6.

Досужій. — Хозяйка . . . . Досужа, ласкова, умна. *Рожд. Грем.* 733, 5.

Досягать, досягнуть. — Когда и гдѣ ты досягнуть
Не могъ тебя достойной славы? *Вз. Изм.* 342, 2.
И досязаешь до небесъ. *Вз. Изм.* 354, 25.

Дохнуть. — Не смѣютъ слуги и дохнуть. *Пригл.* 666, 1.
Дохнешь въ вѣтрила корабельны. *Шв. мир.* 310, 5.

Дробить. — Перунъ дробитъ бугры кремнисты. *Ум.* 491, 3.

Дрогнуть. — Дрогнетъ природа, блѣднѣя, предъ нимъ. *Вз. Вар.* 642, 2.

Дутикъ. — Все дутики, всѣ краснощеки. II, 611, с. 6.

Духъ. — . . . . Суда.... Влекутъ однимъ подъ пѣснью духомъ. II, 641, 41.

Дхнуть. — Румянцовъ молньи дхнетъ сугубы. *См. Рум.* 221, 13.
Ср. у Дмитр.: «Ты дхнешь и двигнешь океаны». *По сл. гром.*

Дыба. — Здѣсь дыба, а по смерти адъ. *Ков.* 322, 14.
Дымистый. — . . . . сквозь дебрь дымисту. II, 13, 4.
Дымъ. — Отечества и дымъ намъ сладокъ и пріятенъ. II, 192, 7.
Дыхать. — Влюбленны вѣтерки дыхаютъ. II, 542, 4.
Дышать. — Въ бесѣдкѣ.... Гдѣ вѣтерокъ едва дышитъ. *Фел.* 136, 7.
Всегда одной дышать войною. *Пик.* 44, 6.
Груди нѣжныя дышатъ. II, 246, 12.
Любовью сердце умерщвленно,
Но ей еще оно дышитъ. II, 537, с. 21.
Дѣвочки. — Чтобы тысячамъ дѣвочкамъ На моихъ сидѣть вѣтвяхъ. II, 434.
Насмѣшки надъ удареніемъ слова *дѣвочки* не совсѣмъ основательны, такъ какъ въ нѣкоторыхъ мѣстностяхъ, даже кругомъ Москвы, простолюдіе почти безъ исключенія и теперь такъ говоритъ. Это подтверждаетъ и Даль, относя такое произношеніе къ числу явленій новгородскаго нарѣчія. (*Толк. Словарь* т. I, стр. xxxiii).
Дѣлать, сдѣлать. — Живи и дѣлай наставленья. *Ков.* 330, 31.
Злодѣйства малаго мнѣ мало,
Большого дѣлать не хочу. *Мой ист.* 610, 3.
Чтобъ дѣлать имъ умѣть счастливыми людей. *Эп. Шув.* 53, с. 56.
Кто силенъ, никому не дѣлай тотъ обиды. Тамъ же, 54, 78.
И праздникъ сдѣлаемъ для нихъ. *Новос.* 685, 1.
Дѣлить,-ся. — Съ нимъ могутъ Дѣлить и скуку и труды. *Вид. М.* 162, с. 42.
Такъ свирѣпыми волнами
Сколько съ нею ни дѣлюсь. *Преп. къ свид.* 67, 18
Дѣло. — То Ты конечно и причина
И нравственныхъ народныхъ дѣлъ. *Из. Фел.* 284, 32.
Единъ. — Вамъ видимъ бѣгъ свѣтилъ небесныхъ:
Не правитъ ли имъ умъ единъ? II, 295, 27.
Ежели, если. — Если бъ вѣтры не дышали, . . .
Образъ смерти зрѣлся бъ намъ. *Отсут. въ Бѣл.* 97, 2.
Ежели за добродѣтель Обожаемы цари. Тамъ же, 98, 5.
Ерихонцы . . . . Не сѣютъ, но лишь жнутъ червонцы. *Сч.* 248, 8.
Ерошить. — Стамбулу бороду ерошишь. *Сч.* 247, 6.
Ертаулъ (передовой караулъ). — Свой учреждаешь ертаулъ. II, 649, 1.
Естество. — Вы смрадный естества позоръ. *Ков.* 322. 14.
Смерть, трепетъ естества и страхъ. *См. Мещ.* 93, 8.
Въ срединѣ естества. *Богъ.* 201, 8.
Творецъ искуствомъ естества. *Из. Фел.* 270, 1.

Ехиднино жало. *Ков.* 319, 7.
Жаждать. — Герой безсмертной жаждетъ славы. *Нов. годъ.* 117, 3.
Не жаждетъ тщетно санъ носить. *Рѣш.* 173, 13.
Жало. — И пускалъ оттуда жалы. *Ан. въ собр.* 422, с. 20. (См. Стрѣла).
Жаль. — Рекъ: «жаль отца, жену и чадъ». *См. Биб.* 21, 6.
Стало, знать, красавицъ жаль. II, 120, с. 38.
Жалѣть. — Отечество жалѣю больше. *См. Биб.* 22, 6.
Жаркій. — Ретивый конь . . . . жарку морду поднявъ. *Вод.* 461, 7.
Ужъ дымъ съ ихъ жаркихъ мордъ валитъ. *Ков.* 527, 4.
Жарко́й. — А какъ жаркой еще баранъ. II, 169, 13.
Жаръ. — На жертвенномъ она жару
Сжигая маки благовонны. *Вид. М.* 163, с. 72 и 73.
Какъ въ гнѣвѣ иль жару блеснувъ. Тамъ же, 163, с. 84.
. . . . въ жарѣ сердца моего. *Ум.* 497, 9.
Видишь . . . .
Тамъ башню какъ жаръ позлащенну. *Ласт.* 572, с. 23.
Не то ли райска птица-жаръ. *Павл.* 699, 2.
Жать. — Юдиѳь Олферна жнетъ главу. II, 221, 13.
Жезлъ. — Рожденнымъ подъ жезломъ. II, 47, 4.
Желать. — На свѣтлу оной (горы) крутизну
Калифы многіе желали. *Из. Фел.* 295—296, 55.
Желтосмуглый. — По желтосмуглымъ лицамъ долу
Струили токи слезъ изъ глазъ. *Из. Фел.* 275, 10.
Желѣзнокаменное царство. Тамъ же, 291, 47.
Жемчугу бездна и сребра. *Вод.* 458, 1.
Жемчужная струя. *Прог.* 425, 2.
Въ жемчужныхъ плавали струяхъ. II, 98, с. 68.
Жерло. — Все вѣчности жерло пожретъ. II, 306, 2.
Жертва. — . . . . Лель своихъ во пляскахъ жертвъ
Въ цвѣточную вязалъ пленицу. II, 308, 6.
Жечь. — Какимъ огнемъ мой духъ и чувствія жегомы. II, 688, 3.
Животъ. — И смертію животъ даришь. *Богъ,* 197, 4.
Когда они (цари) Отъ смерти къ животу возводятъ. *Пров.* 569, 9.
Въ дни живота моего. *Богинѣ зд.* 676, 1.
Ты подарилъ ему животъ. *Пок. Дерб.* 745, 2.
Жрать. — Змѣя... Живого жретъ меня до гроба. *Усп. Нев.* 72, 6.
Жупелъ. — Какъ жупелъ онъ вулкановъ вверхъ
Горящими струитъ рѣками. II, 334, 7.
Заборъ. — И Смерть къ намъ смотритъ чрезъ заборъ. *Приг.* 668, 4.

Забрало (ограда). — Чрезъ камни, пни, бугры, забралы. *Кол.* 528, 5.
Забралъ препятствомъ раздраженный (левъ). 288, 14.
Завиденъ тотъ лишь состояньемъ. *Ум.* 490, 6.
Завидливъ. — Я не завидливъ на богатство. *Ум.* 494, 6.
Завидѣть (вм. завидовать). — Славнѣйшей не завидитъ долѣ. II, 148, 8.
Беззаконнымъ не завидь. II, 505, 1.
Зависть. — Межъ тѣмъ рождать пріятнѣй зависть,
Чѣмъ сожалѣнье намъ.... II, 340, 24.
Заводить. — Что ты заводишь пѣсню военну. II, 344, 1.
Завсегда. — .... и завсегда ....душа его тверда. *Побѣд.* 232, 4.
А злато завсегда равно И истина вовѣкъ сіяетъ. *Ков.* 325, 21.
Завтра, сущ. — На завтра крѣпостей съ судьбины
Безсильны сами взять цари. *Ум.* 498, 10.
Завтреня. — Межъ завтреней и межъ обѣдней. II, 462, 3.
Завѣтный. — Не продажный, но завѣтный
Ты жемчугъ цѣны несмѣтной. II, 252, 4.
Задатокъ. — Въ задатокъ къ подвигамъ безсмертнымъ. *Рожд. Ольги Павл.* 501, 5.
Закалять. — Въ стужѣ и въ зноѣ мечъ закаляя. II, 347, 2.
Занятый ею свѣтъ ліетъ. *Вз. Изм.* 356, 28.
Заочный,-о. — Чтобъ въ нихъ я видѣлъ и заочно. *Из. Фел.* 272, 2.
Алтари тебѣ заочны Въ сердцѣ тщимся созидать. *Отс. въ Бѣл.* 98, 5.
Заповѣдать. — (Ты) легіонамъ заповѣданъ Всѣхъ ангеловъ. *Поб.* 233, 9.
Запоны. — ....чрезъ временъ запоны. *Ков.* 327, 25.
Тишина и черна ночь Скутали мой домъ въ запоны. II, 666, с. 13.
Зараза. — Безъ всякихъ сладостныхъ заразъ. *Нинѣ*, 8, 2.
Забавлялися, не зная Сладостныхъ заразъ любви. II, 87, 224.
Волшебное заразъ искуство Вакханокъ древнихъ оживи. II, 548, 2.
Зарный. — У коихъ зарныя уста. II, 653, 10.
Заря. — ....улыбки зарь. *Невѣстѣ.* 59, 3.
Въ одеждѣ розовыхъ зарей. *Шв. миръ.* 309, 1.
Отъ зарь горяща (Суна). *Вод.* 487, 72.
Средь позднихъ, раннихъ красныхъ зарь. *Сол.* 693, 2.
Я, писавши образъ твой,
Написалъ тебя зарею. II, 252, 1.
Зарянка. — Подъ вечеръ утромъ, на зарянкѣ. II, 654, 12.
Застѣнять. — Мнѣ солнца застѣняя свѣтъ. *Вт. Сос.* 439, 2.
Затеплиться. — Но лишь солнце появилось
И затеплились кресты. II, 376, с. 18.

Затмить. — . . . . Сія гробница скрыла
Затмившаго мать лунный свѣтъ. *См. Рум.* 210, 6.
Захожденье. — И солнечное захожденье. *Вел. Бож.* 240, 21.
Защититься. — . . . . Отъ ихъ я вида
Не защищусь теперь ничѣмъ. *Пламидѣ.* 3, 1.
Звать (безъ прям. дополн.). — Зоветъ счастливый и несчастный. *Нов. годъ.* 117, 2.
Звенѣть. — Какъ гусли тихи иль цѣвницы,
Звенятъ ихъ гласы съ облаковъ. II, 57, 2.
Звонко-пріятная лира. *Къ Лирѣ.* 598, 1.
Звончатый. — По арфу какъ Марія Звончатую взяла. *Ан. у печ.* 683, 4.
Звукнуть. — Нигдѣ о немъ не звукнетъ арфа. II, 341, 27.
Звучать. — Мальчикъ.... кремнемъ въ огниво звучитъ. *Мечта.* 588, 1.
Струны правду зазвучали. II, 91, 4.
Звучны чудеса. *Пот. Празд.* 399, 4.
Зданіе. — . . . . зданіевъ Ѳемиды. *Прог.* 424, с. 6.
Здать. — Тамъ зодчій зиждетъ храмъ молитвы. *Конч. благ.* 704, 4.
Здѣсь топутъ зиждущихъ плотину
Работниковъ и зодчихъ тьма. II, 160, 8.
Земной. — Отвсюду мною изжепутся
Въ дальнѣйшіе земны концы. *Прав. судья.* 267, 6.
Мы видимъ троны сокрушенны
И падшихъ съ нихъ земныхъ боговъ. II, 147, 4.
Земнородныхъ племя. *Ков.* 317, 2.
Зерно. — Она (истина) едина составляетъ Всѣхъ добродѣтелей зерно,
Зерно безсмертія и корень Величія. *Ков.* 325, 21.
Зерцало. — Возьмемъ же истины зерцало. *Ков.* 319, 7.
Они (герои) великія зерцалы. *Пам. гер.* 433, 5.
Какъ восемь бы зерцалъ стояли
Ея великія моря. *Из. Фел.* 274, 8.
Передъ зерцаломъ судъ не дремлетъ. II, 19, 3.
Зидъ. — Какъ птица въ мглѣ, унывна, Оставленна на здѣ. II, 671, 5.
Зіять. — Зіяетъ время славу стерть. *См. Мещ.* 90, 2.
Зіяла тма со всѣхъ сторонъ. *Выздор. Меч.* 121, 1.
Эреба бездна ужъ зіяла. Тамъ же, 123, 4.
Багрово зарево зіяетъ. *Вз. Изм.* 342, 1.
Ужасная змѣя зіяетъ. *Любит. худож.* 370, 8.
Зрю — близь меня зіяютъ ады. II, 281, 2.
Златиться. — Отъ горняго златясь огня. *Из. Фел.* 279, 17.

Златобагряная заря. II, 32, 6.
Златобисерное небо. *Провид.* 565, 1.
Златозарный. — На златозарномъ фаэтонѣ. *Вод.* 482, 54.
Златой. — Златыя зерна въ спѣдь птенцамъ. *Из. Фел.* 287, 38.
Предшественница дня златого. *Бл. Фел.* 153, 1.
Златордяный. — Въ бронѣ блистая златордяной. *Вод.* 463, 9.
Море гладко, златордяно. II, 80, 51.
Златорунный. — Смирилъ Колхиду златорунну. 469, 24.
Златошвейный. — Въ шатрахъ персидскихъ, златошвейныхъ. *Перв. сос.* 102, 1.
Златъ. — Сіялъ при персяхъ поясъ златъ. *Вид. Мурзы*, 162, 66.
Катилися часы златы. *Изобр. Фел.* 280, 19.
Зло. — И непорочно житіе
О камень золъ не разбиваетъ. *Рожд. Грем.* 736, 13.
Злодѣй (въ зн. врагъ). — И еслибъ онъ имѣлъ злодѣевъ. *Пот. празд.* 415, с. 9.
Потомъ за тѣхъ, кто намъ злодѣи. *Другу*, 675, 3.
Злой. — Пристрастный судъ разбоя злѣе. *Из. Фел.* 282, 25.
Зломышленный. — И отъ зломышленныхъ людей. *Побѣд.* 232, 2.
Змѣя. — Змѣей предъ тропомъ не сгибаться. *Вельм.* 633, 21.
Не сплошь спускай златыхъ змѣй съ башни. *Ум.* 497, 10.
Знамя. — Жницъ съ знамемъ идущихъ гулъ голосовъ. II, 555, 2.
Знатный. — Повергли знатну часть Востока. *Ков.* 320, 9.
. . . . знатнымъ бракомъ Горацію въ родню причтусь. *Сч.* 276, 21.
Знать (гл.) — Не ты ль, который зналъ избрать. *Вод.* 475, 46.
Едва успѣлъ тобой быть знаемъ. *Смерть Биб.* 17, 1.
Тотъ узелъ разсѣкать, что развязать не знаемъ. *Мод. Остр.* 45, с. 11.
Пиши меня въ уборахъ чудныхъ,
Какъ знаешь ты . . . . II, 402, 3.
Знать (нар.). — Екатеринѣ, знать, положено судьбами. *Побѣды надъ Турк.* 15, с. 6.
Зной. — Но въ буряхъ, зноях и морозахъ. *Рѣш.* 176, 17.
Зобать. — Ну зоблить зерна золотыя. II, 354, 18.
(Та же ошибка, въ какую впадали нѣкоторые нынѣшніе писатели, говоря напр. зыблиться, зиждить вм. *зыбáться*, *здать*).
Зорúть (раззорять). — Зорятъ жилища, жгутъ. II, 676, 2.
Зракъ. — Любезное свѣтило міру
Пресвѣтлый свой возноситъ зракъ. *Благ. Фел.* 154, 2.

Зракъ. — Во зракѣ божества младаго. *Выезд. Мец.* 123, 6.
Но если отвратишь свой зракъ. . . *Велич. Бож.* 241, 27.
Румянится природы зракъ. *Любит. худож.* 371, 11.
Зритель. — Всѣхъ нашихъ помышленій зритель. *Пет. Сч.* 269, 7.
Зрѣть, зрѣться, узрѣть. — Богиня. . .
Къ нему съ улыбкой зрѣла. *Пот. празд.* 419, с. 4.
Къ тебѣ всѣхъ смертныхъ очи зрятъ. *Вел. Бож.* 241, 25.
Пусть страны́ узрятъ иныя. *Отсут. въ Бѣлор.* 99, 6.
Я чувствую въ тотъ мигъ, когда тебя узрю. II, 41, 2.
Они (памятники) гдѣ зрятся въ воды. *Прог.* 426, 3.
И шерсть на немъ щетиной зрится. *Вод.* 461, 5.
О, коль ты мнѣ пріятенъ зришься. *Ключъ*, 78, 2.
Образъ смерти зрѣлся бъ намъ. *Отсут.* 97, 2.
Зыбать, зыбаться. — Едва по зыблющимъ грядамъ. *Вельм.* 630, 13.
Неправда зыблетъ небеса. *Вл. и Суд.* 112, 4.
Хребтомъ пернатымъ тихо зыблясь. *Пот. празд.* 401, 2.
По зыблющей равнинѣ волнъ. *Фел.* 689, 1.
Да не позыблется и вся подъ нимъ вселенна. II, 370, 2.
Зыбкій. — Подъ зыбкимъ сводомъ древъ. *Вод.* 459, 2.
Зыбучій. — А на грудяхъ, какъ пухъ зыбучихъ. II, 654, 10.
Зыбь. — . . . . жалъ класы
Среди сѣдыхъ, сухихъ зыбей. *Из. Фел.* 275, 11.
Зыкъ. — Я слышу вдалекѣ тамъ рѣзкій трубный зыкъ. *Люб. худ.* 368, 6.
Зѣвъ. — Иль адъ скрежещетъ зѣвомъ къ нимъ. *Вз. Изм.* 343, 4.
Зѣло. — Въ задорѣ иногда, въ игры зѣло горячи. II, 636, 17.
Зѣльный. — Пожаръ тушить стараться зѣльный. *Вз. Вар.* 646, 8.
. . . . скорби зѣльны. II, 279, 1.
Зѣница. — Что остротой своихъ зѣницъ
Блюдетъ онъ ихъ (враговъ) какъ ястребъ птицъ. *Вод.* 469, 22.
Идти. — Бѣлы горы и́дутъ мимо. *Буря.* 562, 1.
Идетъ осень златовласа. *Евт.* 302, 4.
Блаженъ кто и́детъ правдѣ вслѣдъ. *Ков.* 326, 23.
Иду́тъ, какъ въ тучахъ скрыты громы. *Вз. Изм.* 343, 3.
Предъ ними и́детъ со крестомъ. Тамъ же, 344, 6.
Идётъ огнистая заря. Тамъ же, 345, 6.
Лань и́детъ робко. *Вод.* 461, 6.
Избава. — Надежда и избава. II, 677, 4.
Избавить. — И всякихъ золъ Избавь Добраду. II, 702, с. 219.

Избрать. — Въ обители избранныхъ душъ. *Сч. Сем.* 108, 7.
Я славить мужа днесь избралъ. *Ав. вит.* 765, 4.
Изводить. — Изводитъ злакъ на службу намъ. *Уп. на св. силу.* 211, 6.
Различный злакъ изводишь имъ. *Велич. Божіе.* 239, 12.
Изволеніе. — По изволенію судебъ. II, 336, 14.
Извѣстны матери, какъ въ раны
Ихъ чадъ вы тщились лить бальзамы. II, 589, 13.
Изгибъ. — Въ изгибахъ сердца твоего. *Ков.* 319, 7.
Изгнать. — Изженутся. См. Земной.
Издаватель. — Пѣсней моихъ издаватель. II, 678, 1.
Издалече. — Чтобъ издалече познавала. *Из. Фел.* 283, 29.
Издѣвка. — Но если ты жъ, хотя въ издѣвку,
Осклабишь взоръ свой на кого. *Сч.* 245, 3.
Измлада. — Я охотникъ былъ измлада.... II, 237, 1.
Изографъ. — Моей поэзьи изографъ. II, 492, 1.
Изразить. — ....чудесъ картина Во мраморѣ изражена. II, 139, 1.
Изрыгать. — Везувій пламя изрыгаетъ. *Вз. Изм.* 341, 1.
Изступленный. — Сіяютъ изступленну взору. *Из. Фел.* 299, с. 3.
Изсякнуть. — Изсякъ къ отечеству въ любви. *Ков.* 329, 28.
Изъ. — И изъ пигмея великаномъ
Безсмертно въ лѣтописяхъ жить. *Ков.* 321, 13.
Какъ изъ безвѣстности я тѣмъ извѣстенъ сталъ. *Пам.* 787, 3.
Изъявить, изъявлять. — Потомъ восторгъ свой изъявить. *Ос. Оч.* 228, 12.
Несутся громы въ слухъ Съ великолѣпна града
И изъявляютъ зодчихъ трудъ. II, 320, с. 97.
Изящности душевны. *Вельм.* 628, 8.
Изящный. — Не по достоинству изящнѣйшаго слога. *Прин.* 715, с. 5.
....всѣхъ изящныхъ душъ. II, 297, 30.
Илектра на волнахъ (Балт. моря). II, 626, 2.
Имѣть. — Имѣя сердце, руки бѣлы,
Мнѣ стыдно мстить, стыднѣе лгать. *Изобр. Ф.* 296, 57.
Всѣхъ болѣе имѣютъ право На то великіе цари. *Пров.* 569, 9.
Имѣю искреннихъ друзей. *Нов. годъ.* 118, 5.
Не имѣю больше мочи. *Разлука.* 28, 3.
Имѣя шапку на бекренѣ. *Фел.* 137, 8.
....случится И мнѣ свободный часъ имѣть. *Бл. Фел.* 155, 6.
Онъ въ сердцѣ злобы не имѣлъ. *Рѣш.* 174, 11.
Защитникомъ тебя имущій. II, 54, 2.
Иней. — Сыпалъ инеи пушисты. *Рожд. порф. отр.* 82, с. 5.

Инистый. — Въ страшныхъ инистыхъ скалахъ. II, 285, 8.
Иной. — Пусть страны́ узрятъ иныя
Всѣ величества земныя. *Отс. въ Бѣл.* 99, 6.
Иной отнесъ себѣ къ безчестью.... Иному показалось больно....
Иному очень своевольно....
Иной вмѣнялъ мнѣ въ преступленье. *Вид. М.* 167, с. 161.
Иностранный. — Услуги вѣрной ждать не должно
От иностранныхъ слабыхъ рукъ. II, 496, 3.
Искаться. — То ею въ головѣ ищуся. *Фел.* 139, 10.
Искрометный. — Древъ искрометный сокъ. *Пот. празд.* 417, с. 10.
Искрометными конями. II, 62, 3.
Искрометны льды. II, 83, с. 132.
Искуство. — Благополучны тѣ народы, Которы красотамъ природы
Искуствомъ могутъ подражать. *Люб. худ.* 369, 7.
Творецъ искуствомъ естества. *Изобр. Фел.* 270, 1.
Исполнь ея величествъ, власти. *Из. Фел.* 295, 54.
Испускать, испущать. — И вмигъ свой испущаетъ духъ. *Люб. худ.* 370, 8.
И черну кровь ручьемъ изъ раны испуская. Тамъ же.
Испытывалъ своихъ я силъ. *Аѳ. вит.* 764, 2.
Исторгнуть. — Не лавръ исторгши у Пруссаковъ. *Смерть Биб.* 20, 5.
Въ лаврахъ мы теперь ликуемъ,
Исторжённыхъ у враговъ. *Пот. празд.* 399, 3.
Исторія есть цѣпь злодѣйствъ. *Конч. благотв.* 708, 11.
Истуканъ (бюстъ). — Облокоченну
На Зороастровъ истуканъ. *Из. Фел.* 284, 31.
Мой истуканъ. 608.
Исчезнуть. — Исчезнь! исчезъ. II, 466—470.
Ишить. — Ишвенны на одеждахъ рясны. *Пѣснь брач.* 557, 9.
Казать. — . . . . (Фелицы) разумъ и десница
Намъ кажутъ къ счастію пути. *Благ. Фел.* 155, 4.
Сердечный твой тѣмъ кажешь взглядъ. *Сч.* 252. 15.
Казаться. — Природа.... Мертва казалась слуху, оку. *Вид. М.* 159, 19.
И отрокъ будто бъ исполинъ
Врагамъ въ сраженіяхъ казался. *Из. Фел.* 292, 48.
Казнь. — . . . . сѣнь правды, Гдѣ казнь на злыхъ. II, 311, 1.
Каймакъ (малор. кушанье) и борщъ уже стоятъ. *Пригл. къ об.* 665, 1.
Какой, каковъ. — Скажи, скажи о семъ героѣ,
Каковъ въ войнѣ, каковъ въ покоѣ. *Рѣш.* 173, 8.
. . . . царевны Какой бы ни было орды. *Вид. М.* 160, 44.

Какой въ немъ запахъ, вкусъ и цвѣтъ. *Филос.* 261—263.
Который удержалъ тѣ нравы,
Какими древній вѣкъ блисталъ. *Ав. вит.* 765, 4.
И словомъ, жизнь твоя согласна будетъ чину,
Какая знатному прилична господину. *Эп. Шув.* 52, с. 38.
(вм. какой-нибудь) Случится, что изъ сновъ прелестныхъ
Приснится здѣсь тебѣ какой. *Гостю,* 672, 2.
Или съ красавицей какой Я подъ качелями гуляю. *Фел.* 137, 8.
Если бъ умъ какой чудесный. II, 77, с. 1.

Какъ. — Въ тѣ дни, какъ всюду скороходомъ
Предъ Русскимъ ты бѣжишь народомъ. *Сч.* 249, 1.
Написалъ бы, какъ въ диванѣ. . . . Ты сидишь. II, 252, 2.
(при сравн. ст.) Нѣтъ блаженнѣе той части,
Какъ быть въ плѣнѣ милой власти. II, 249, 1.

Каленый. — (солнцевъ домъ) Въ каленомъ златѣ вѣкъ горитъ и не сгараетъ. *Пот. праздн.* 411, с. 1.

Камень. — Вѣнецъ. . . . взложи отъ камени честнаго. II. 25, 9.

Камешекъ, камышекъ. — Безцѣнны перстни, камешки́. *Храп.* 544, 2.
Журча, по ка́мышкамъ катится. II, 542, 4.

Карда (загорода для скота).—Зрѣть карду съ тучными волами. II, 170. 15.

Карла. — Что карлой онъ и великаномъ
И дивомъ свѣта не рожденъ. *Вид. М.* 160, 33.

Картежъ. — То въ шашки, то въ картежъ играешь. *Сч.* 252, 15.

Карты. — На карты ставятъ вѣкъ златой. *Сч.* 248, 7.

Касаться, коснуться. — Главой небесъ, ногами ада
Касаяся, претитъ идти. II, 283, 7.
Звѣздъ вашимъ именемъ коснется. *Пѣснь брач.* 557, 11.
Чужого не касаясь дѣла. *Вельм.* 632, 20.
Моихъ пороговъ не коснется
Ни чей недоброхотный шагъ. *Приг.* 667, 4.
Но гдѣ имъ (проискамъ) истина коснется. *Ков.* 321, 1.
Коснешься ли горамъ, дымятся. *Вел. Бож.* 242, 30.
Касаяся странамъ воздушнымъ. *Вод.* 486, 70.
Я струна́мъ ея коснулся. *Хар.* 720, 3.
Чему коснулся, все сразилъ. *Вз. Варш.* 636, 1.

Каспій, протягаясь. . . . въ камышахъ, въ пескахъ лежитъ. II, 32, 7.

Кассія.—Въ угодну жертву не кассію... прими. *Осв. Инв. дома.* 63, 4.

Кикимора.— Какъ нѣтъ кикиморовъ явленья. *Сч.* 245, 4.

Кинъ (кит. муз. инстр.). Играть на нѣжномъ, звонкомъ кинѣ. *П. гер.* 431, 1.

Кисть. — Умѣлъ ты кистію свободной
Непостижимость написать. *Изобр. Фел.* 272, 1.
Дерзни мнѣ кистію волшебной
. . . . изобразить. Тамъ же, 283, 30.
Кишѣть. — Дворъ рѣзвыми кишитъ рабами. II, 170, 15.
Класть. — . . . . И въ немъ
Надежду кто свою кладетъ. *Побѣд.* 231, 1.
Класъ. — Не безпрестанно дождь стремится
На класы съ черныхъ облаковъ. *См. Рум.* 214, 1.
Вѣнчанна класами, хлѣбъ Волга подавала. *Пот. Пр.* 417, с. 7.
Кликаться. — . . . . Колпицы,
Вдаль расплывшися кругами,
Кличутся промежъ собой. II, 81, с. 68.
Кликъ. — Надгробные тамъ воютъ клики. *См. Мещ.* 92, 6.
Клобъ (не *клубъ*, какъ напечатано въ текстѣ). —
А нынѣ клобъ да маскерадъ. *Кружка*, 48, 6.
Не слишкомъ любишь маскарады,
А въ клобъ не ступишь и ногой. *Фел.* 134, 4.
Клохтать. — Князья пасѣдками не клохчутъ. *Фел.* 144, 19.
Клятва (вм. проклятіе). — Что ваша слава? — клятва вѣчна. *Ков.* 322, 14.
Князь. — Усатый, тучный рыбій князь
Осетръ. II, 467, 3.
Коварство. — . . . искуствъ черезъ коварства. II, 639, 31.
Ко. — Она копья непобѣдима
Ко ополченью не взяла. *Поб. Крас.* 755, 2.
Ковыль. — Сѣдымъ волнуясь ковылемъ. *Благод. Фел.* 154, 3.
Ковыль сребрится по степямъ. *Ос. Оч.* 224, 2.
Когда (вм. если). — . . . . и не мечты прельщали
Когда меня. *Вод.* 465, 15.
(вм. когда-нибудь) А ежели бъ когда и скучно
Меня изволилъ онъ принять. *Ум.* 495, 8.
Кой. — Святъ домъ, подъ кой народъ гробницы
Матвѣеву принесъ. *Вт. Сос.* 443, 7.
Тѣхъ гробъ, тѣхъ персть краснорѣчива,
О коихъ говорятъ дѣла. *Конч. благ.* 703, 2.
. . . . сердце, кое ты любилъ. *Пени*, 11, 6.
Веселье то лишь непорочно,
Раскаянья за коимъ нѣтъ. *Перв. сос.* 106, 7.
Кокошъ. — Птенцовъ жметъ кокошъ подъ крыломъ. II, 154, 7.

Колебать,-ся. — И всей вселенной колебалъ. *Вод.* 474, 44.
. . . . взорамъ
Къ горѣ сей колебался бъ путь. *Из. Фел.* 296, 56.
Народъ колеблется какъ волны. *Шв. миръ*, 311, 6.
Коликихъ счастья былъ творецъ. *Конч. благотв.* 704, 3.
Колмогоры. — Не кость рѣзная Колмогоръ. *Вт. Сос.* 436, 1.
Коловратный. — И въ свѣтской жизни коловратной. *Нов. годъ.* 118, 5.
Колокольчикомъ въ горлышкѣ бьешь. *Ласт.* 571, с. 8.
Колпикъ. — Въ опушкѣ заяцъ быстроногій,
Какъ колпикъ, посѣдѣвъ, лежитъ. *Ос. Оч.* 225, 3.
Колпицы. — Кроткія межъ нихъ колпицы. II, 81, с. 57.
См. также кликаться.
Колы́хнуть. — Не колыхнетъ Волховъ темный,
Не шелохнетъ лѣсъ и холмъ. II, 367, 1.
Коль сладко воспѣвать Его. *Уп. на св. силу*, 210, 1.
Коль Онъ великъ. *Вел. Бож.* 236, 1.
Представь, каковъ, коль только можно,
Богоподобный человѣкъ. *Из. Ф.* 295, 54.
Коль скоро. — Почти тогда жъ и исчезаетъ,
Коль скоро удивляетъ взоръ. *Пок. Дерб.* 746, 5.
Колѣно. — И Россъ въ крови ихъ по колѣни. *Вод.* 484, 61.
Между колѣнъ (пѣсни соловья)[1] и перемѣнъ. *Сол.* 694, 5.
Вѣдь пьянымъ по колѣни море. *Кружк.* 47, 3.
Конекъ. — Всѣмъ счастливыхъ путей желаю
Къ фортунѣ по льду на конькахъ. *Ум.* 493, 6.
Верхомъ шагали на конькахъ. *Развал.* II, 98, с. 66.
См. также Пошва.
Коновъ. — Врѣюща свѣтла коноба. II, 562, 6.
Коновка. — Съ гренками коновка полна. *Похв. сел. жизни.* 169, 11.
Конь. — На конь вскокнешь: конь тихъ, не правенъ. II, 649, 2.
Кораблегибельный позоръ. II, 339, 20.
Коренитъ. — Блистай раченіемъ, науки кореня. *Эп. Шув.* 55, с. 95.
Коричными чело власами. . . . осѣни. *Изобр. Фел.* 273, 4.
Косица. — Сизы расправя косицы. *Ласт.* 572, 43.

[1] Части, изъ которыхъ состоитъ пѣнье птицъ, называются колѣнами. У соловья, по словарю Даля, ихъ 11 (см. подъ словомъ *соловей*; подъ словомъ же *колѣно* сказано, что ихъ 9). По замѣчанію А. Печерскаго, ихъ до 12-и, а у курскихъ соловьевъ еще больше. (*Въ Лѣсахъ* II, 279). Оба автора приводятъ и названія каждаго колѣна.

Котома. — Только нужно запастися
Котомою добрыхъ дѣлъ. II, 533, 3.
Который (вопрос. вм. какой). — Который богъ, который ангелъ
Который человѣковъ другъ. . . . *Пріобр. Крыма*, 183, 3.
Когда жъ, въ которы вѣки
Добра не угнетало зло? *Ков.* 327, 25.
Которые цари достигли
Величества ея добротъ? *Пріобр. Крыма*. 186, 7.
Который (относит.) Такъ ты, который управляетъ
Подсолнечной изъ вѣка въ вѣкъ. II, 55, 3.
Скользимъ мы бездны на краю,
Въ которую стремглавъ свалимся. *См. Мещ.* 90, 3.
. . . . царицы сей,
Которая сама трудится. *Рѣшем.* 172, 4.
. . . . побѣдила страсти,
Которы трудно побѣдить. *См. Рум.* 219.
Воззри на оный кипарисъ,
Который. . . . Тамъ же, 216, 3.
Плодъ, котораго зеленый листъ Не падаетъ. *Ист. сч.* 269, 4.
Пребудетъ образъ ввѣкъ во мнѣ,
Она который впечатлѣла. *Вид. М.* 164, 86—87.
. . . . познавала того врага,
Котораго она страшилась,
Кому вселенная дивилась. *Вод.* 468, 19.
Коты (теплая обувь). — Героямъ шьетъ коты да шубы. *Рѣш.* 177, 19.
Краезлатый. — Лазурны тучи, краезлаты. *Люб. худ.* 367, 6.
Край. — Края Азійски потряслись. *Вз. Изм.* 353, 22.
Краля. — Я къ кралѣ короля бросаю. *Сч.* 252, 15.
Краснобѣлый. — Грудь краснобѣла. *Ласт.* 570, 1.
Красножелта ея ряса. *Евт.* 302, 4.
Шумящи красножелты листья. *Ос. Оч.* 224, 2.
Красный. — Коль красенъ взоръ природы. *Прог.* 426, 3.
Но коль живые монументы,
Краснѣйши памятниковъ сихъ,
Я вижу! *Конч. благ.* 704, 3.
Начатьникъ красный будь и вождь. II, 25, 10.
Коль красно зрѣлище, пріятно. II, 262, 1.
Красота. — Красотъ любить. *Филос.* 261. 1.
Кратко (вм. недолго) соловей поетъ. *Евт.* 301, 1.

Краше. — Коей мало въ свѣтѣ краше. II, 184, 1.
Кремнистъ. — И затрещалъ Ливанъ кремнистъ. *Вз. Изм.* 347, 11.
Крестовый. — Я дочь свою и самъ крестову
Отдамъ тому.... II, 654, 11.
Введутъ его въ крестовъ чертогъ. Тамъ же.
Кривить. — Увидѣлъ, что кривятъ душою. *Филос.* 263, 5.
Кринъ. — Курятся крины ароматны. *Люб. худ.* 367, 6.
Земля цвѣтетъ какъ кринъ. II, 530, 4.
Кристалъ. — Не истуканы за кристаломъ. *Вельм.* 632, 1.
Кристаль. — Иль рдяныхъ кристалей громады. *Бог.* 198, 5.
Огнь виситъ внутри кристалей. II, 86, 183.
Кромѣ. — Никто въ бою имъ не равнялся,
Кромѣ души великой ихъ. *Из. Фел.* 292, 48.
Нигдѣ я ничего не внемлю,
Кромѣ ревущія волны. *Вод.* 467, 17.
Кто, кромѣ насъ, владѣть отважился вселенной. *Пот. празд.* 417, с. 23.
Кронь (вм. Кроновъ). — Чашникъ Кронь. *Вз. Вар.* 647, 11.
Кропить. — Боги.... Дождь благодати кропятъ разновидный. *Бог. здр.* 678, 3.
Кроткая вѣра. *Ков.* 319, 9.
Круговратный. — На круговратной зиждясь декѣ. II, 587, 7.
Крутую гриву, жарку морду Поднявъ.... *Вод.* 461, 7.
Крыло. — Всѣ крылами восплескали. *Рожд. порф. отр.* 84, с. 65.
Ужасныя крылѣ. *См. Рум.* 223, 1.
Подъ звучнымъ крылъ его мельканьемъ. *Ос. Оч.* 226, 7.
Сафирныя свои они крыла́ расширя. *Побѣд.* 233, 9.
Подъ тяжкими ея крылами. *Вз. Изм.* 347, 11.
Великій духъ былъ вмѣсто крылъ. Тамъ же, 350, 16.
Морфей покрылъ его крыломъ. *Вод.* 466, 16.
Да ихъ простря сафирны крылы. *Фел.* 149, 26.
....Какъ крилы
Порхаютъ вешня вѣтерка. *Новос.* 686, 3.
Кругъ. — Создавый солнцы, круги звѣзды. *Упов. на св. силу.* 211, 3.
Крутиться. — Чтобъ конь подъ ней главой крутился. *Из. Фел.* 274, 6.
Крушить. — Голицынъ, Шереметевъ, Львовы
Крушили зубы въ дни Петровы. II, 651, 6.
Крѣпить. — Крѣпитъ ихъ (т. е. царства) вѣра, правый судъ. *Вз. Изм.* 360, 36.

Кто (относ.). — Но коль умѣренность полезна
И тѣмъ, кто славою плѣненъ. *Ум.* 498, 11.
Кто сколько мудростью ни знатенъ,
Но всякій человѣкъ есть ложь. *Фел.* 139, 11.
Великъ кто алтарей достоинъ. *Из. Фел.* 288, 41.
Блаженъ, воспѣлъ я, кто доволенъ. *Вид. Мур.* 160, с. 25.
Кому (вм. которому) нѣтъ мѣста и причины,
Кого никто постичь не могъ. . . . *Богъ.* 196, 1.
Но на Него кто уповаетъ,
Онъ любящихъ Его хранитъ. *Упов. на св. силу.* 212, 8.
О ты, великомощно Счастье,
Кому и въ ведро и въ ненастье. *Счаст.* 244, 1.
А слава тѣхъ не умираетъ,
Кто за отечество умретъ. *Вз. Изм.* 361, 38.
Тотъ мужъ.... Кто покровительствуетъ имъ. *Люб. худ.* 369, 7.
Выпьемъ за тѣхъ, кто намъ злодѣи. *Другу.* 675, 3.
Жалѣлъ о тѣхъ, кто жилъ развратно. *Рожд. Гр.* 734, 8.
(вм. кто-нибудь). — Смотри и всякъ, хотя бъ чрезъ шашни
Фортуны сталъ кто впереди. *Ум.* 497, 10.
Когда кого народъ не любитъ,
Полки его и деньги прахъ. *Мон. Петр. В.* 38, 3.
А если ты иль кто другіе
Ко мнѣ не срядитесь откушать. *Пригл.* 669, 7.
Кто—, кто—, кто— . . . . *Конч. благ.* 706, 10.

Кто-то. — Слышу: въ двери застучали
Кто́-то громко вдругъ кольцомъ. II, 74, с. 8.

Кубарить. — И не кубаритъ кубарей. *Рѣшем.* 175, 15.
Онъ наскучитъ Кубари́ться кубаремъ. *Евт.* 302. 3.
Куба́рить не любили Дѣлъ со́ дня на другой. *Ав. вит.* 772, 12.

Кубарь. — Катаешь ку́баремъ весь міръ. *Сч.* 245, 4.
Что нужды мнѣ, кто по паркету
Подчасъ и кубарй спускалъ. *Рожд. Грем.* 733, 6.

Кудрявой гривой забавлялась. *Поб. Крас.* 756, 6.

Куликать. — Бывало . . . И жены съ нами куликаютъ. *Круж.* 48, 6.

Кумиръ (бюстъ, статуя). — Ничто и царь въ своемъ кумирѣ. *Мой ист.* 609, 1.
Вотъ здѣсь хранилися кумиры. II, 94, 9.

Купина. — Тутъ былъ эдемъ ея прелестный
Наполненъ межъ купинъ цвѣтовъ. II, 96, с. 42.

Купно. — Утѣхи, радость и любовь
Гдѣ купно съ здравіемъ блистали. *См. Мещ.* 92, 6.
А доброе и злое купно Собою испытала все. *См. Рум.* 217, 5.
И купно вѣка бы драгого Катилися часы златы. *Из. Ф.* 280, 19.
Кто въ ближнихъ ставитъ
Блаженство купно и свое. *Рожд. Грем.* 736, 13.
Кургузый. — По тога иль мундиръ кургузый. II, 400, 2.
Кутерьма. — И нимфъ прекрасныхъ кутерьма
Плясала подъ свирѣльми ихъ. II, 611, с. 8.
Куща. — Моляся въ кущахъ и на тропѣ. *Сч.* 244, 1.
Лада. — Ужъ Лада ходитъ, проситъ. II, 430, 2.
Богатъ, коль Лель и Лада Мнѣ дружны, и Уладъ. II, 448, 19.
Ладъ. — Башмачками въ ладъ стучатъ. II, 246, 6.
Богатъ, съ женой коль ладъ. II, 448, с. 18.
Лазить, лѣзть. — То съ ней на голубятню лажу. *Фел.* 139, 10.
....коновка, Изъ коей клубомъ лѣзетъ пѣна. II, 169, 11.
Лазурно-сизо-бирюзовы Тѣнисты круги. *Павлинъ.* 698, 2.
Лазурь (м. рода). — По свѣтлости лазуря. *Вз. Изм.* 347. 11.
Вздувъ въ ясномъ паруса лазурѣ. *Ум.* 499, 11.
Раздавшись неба по лазурямъ. *Сол.* 693, 2.
....небесъ въ лазурѣ Еще горитъ его звѣзда. II, 36, 12.
....черныя бури Кроютъ неба лазури. II, 556, 4.
Ласточкой порхаетъ радость. *Евт.* 301, 1.
Лата. — Подъ желѣзной латой сей. II, 249, 1.
Ледовый. — Въ ледовыхъ баняхъ ихъ не жарятъ. *Фел.* 144, 19.
Лель. — Предо мною Лель предсталъ. *Бой.* 784, с. 3.
Пѣсни Леля золотыя. II, 364, с. 3.
Лентъ. — Два лента покрываютъ очи. *Вод.* 473, 41.
Послѣдній лентъ отдастъ вдовицѣ. II, 226, 20.
....лентъ чувствій бренный. 383, 2.
Лестный. — Сегодня льститъ надежда лестна. *См. Мещ.* 93, 8.
Ли, ль. — Не въ лѣтній ль знойный день. II, 189, 1.
Ливанъ. — Въ угодну жертву ...не ливанъ ...прими. *Осв. Инв. д.* 63, 4.
Ликовать. — Мы ликуемъ славы звуки. *Пот. Празд.* 397, 5.
Ликовствуйте. Тамъ же, 398, 1.
Ликъ. — Гдѣ пиршествъ раздавались лики. *См. кн. Мещ.* 92, 6.
И ангеловъ поющихъ ликъ. *Изобр. Фел.* 279, 18.
Вельможъ меня поставилъ въ ликѣ. *Рад. о прав.* 597, 1.

Ликъ. — И провождаетъ къ намъ дѣвъ горнихъ красный ликъ. *Люб. худ.* 368, 6.
. . . . смотритъ безсмертныхъ ликъ. *Калл.* 507, 12.
Слышу . . . . во блескѣ ликъ. *Пан. Люд.* 532, 1.
Ликъ полутонный. *Конч. Ольги П.* 657, 5.
Тамъ всюду ужасъ, стонъ и крики,
Здѣсь всюду радость, плескъ и лики. *Шв. мир.* 311, 7.
Лилейный (о франц. гербѣ). И гидръ лилейныхъ бѣдный сонмъ. *Фл.* 691, 3.
Лиманъ. — Нашъ флотъ на вздутыхъ парусахъ
Вдали бѣлѣетъ на лиманахъ. *Вод.* 485, 63.
Листвяный. — Сквозь дуба сводъ листвяный. II, 321, с. 111.
Листомрачный верхъ. II, 334, 7.
Листъ. — Шумящи красножелты листьи. *Ос. Оч.* 224, 2.
Вокругъ главы его сіяютъ
Струями межъ листовъ лучи. *Калл.* 506, 5.
Травъ зеленыхъ вянетъ листъ. *Евт.* 302, 3.
. . . . лѣсовъ листы шептали. II, 317, с. 5.
Листье. — Одѣты листьемъ и корой. *Из. Фел.* 275, 10.
Литься. — Живая радость по лугамъ,
По рощамъ и полямъ ліется. *Пріобр. Кр.* 183, 1.
Не такъ ли съ неба время льется. *Вод.* 464, 11.
Что, сказалъ я, такъ слезами
Льется сей крылатый богъ. *Крезовъ Эр.* 779, 3.
Льющіяся съ эѳира воды. II, 85, 155.
Лихва. — И съ лихвой мзду не пресѣчешь. *Ков.* 323, 17.
Лихо. — Не загруженъ добромъ ни лихомъ. II, 148, 7.
Ни лиха, ни добра не бѣгать. II, 163, 1.
Лихой. — Отъ лихого старика. *Рожд. Порф. отр.* 82, с. 10.
Лицо. — Представь мнѣ Рѣшемысла въ лицахъ. *Рѣш.* 173, 7.
Лишность. — Прельщающую сердце лишность. II, 473, 2.
Лобзать, лобызать. — Чтобъ Милость Истину лобзала. *Изобр. Фел.* 283, 27.
Поля лобзала тишина. *Пот. пр.* 394, с. 10.
Не лобызай меня такъ страстно. *Нинѣ*, 7, с. 1.
Сиротъ, науки лобызаетъ. *Конч. благ.* 706, 9.
Ловецкій. — Ловецки раздаются роги. *Ос. Оч.* 225, 3.
Ловецъ. — Безъ хитрости ловецъ сердецъ. *Ум.* 498, 11.
Ловитва. — Ловитвой ухищренной. *Ков.* 316, 1.
Ломоносовъ, а, о (прилаг.). — Равно безсмертенъ въ Петріадѣ
Ты Ломоносовымъ перомъ. *Вызд. Мец.* 125, 8.

(Подъ) Лучезнойной тяготою. II, 591, 3.
Лучистый съ шумомъ водопадъ. *Из. Фел.* 286, 36.
Лысть.— Пернатой лыстью вкругъ струясь. II, 467, 3.
Льгота.— Умѣйте дать ему (русскому народу) вы льготу. *Вз. Изм.* 358, 33.
Народной споспѣшая льготѣ. II, 24, 8.
Ср. у Ломон. од. 18, строф. 17: «Народну наблюдайте льготу».
Онъ (Шуваловъ) жилъ для всенародной льготы. II, 143, 13.
Но по скукѣ зрятся льготы. II, 530, 4.
Льзя ль не заблуждаться. *Фел.* 140, 12.
Льстить.— ....слабостей... Которы льстятъ ихъ, обаваютъ. II, 327, 8.
Лѣпообразенъ, статенъ, младъ. *Калл.* 506, 5.
Лѣтній. — Лѣтня дня. *Изобр. Фел.* 279, 17.
Любоваться. — На бѣлы груди любовался. II, 234, 3.
Станомъ, поступью уборомъ
Любовалися во мнѣ. II, 432, с. 12.
Любовь.— За одинъ вашъ взглядъ любови. *Пот. празд.* 399, 3.
Да удостоенна любови. *Из. Фел.* 286, 34.
Ты въ мирѣ будешь богъ любови. *Шв. миръ*, 310, 3.
Любомудрый, тонкій взоръ. *Ков.* 321, 12.
Предъ любомудрымъ, строгимъ окомъ. Тамъ же, 324, 19.
Любоначальство. — Ты свергъ любоначальствъ коварство. *Ков.* 329, 29.
Люди. — Гласъ зоветъ твоихъ людей. *Отсутств. Ек.* 98, 4.
Судить людей своихъ въ правду. *Анекд.* 115.
Какъ волкъ овецъ, людей не давишь, . . .
Царей они подвластны волѣ. *Фел.* 141, 14.
Людскость.— Такъ разумъ, людскость.... Коварно сердце проницаютъ. *Ков.* 321, 12.
Люлька (клумба).— . . . розъ кусты Смѣются въ люлькахъ. II, 57, 3.
Магнизировать.— Дѣвицъ и дамъ магнизируешь. *Сч.* 245, 4.
Мамонъ.— Чтобъ только свой набить мамонъ. *Ав. вит.* 771, 11.
Манить.— Если на отчи глаза
Слезы младенецъ нѣжны манитъ. *Бог. здр.* 678, с. 1.
Мармора (Мрам. море).— Уже блѣднѣюща Мармора
Дрожитъ иловуща къ ней козора. *Вз. Изм.* 349, 15.
Мартышка.— Мартышки въ воздухѣ явились. *Сч.* 248, 8.
Маскерадъ.— А нынѣ клобъ да маскерадъ. *Кружка.* 48, 6.
Маститый.— И старца умудряй мастита. II, 338, 19.

Матерний.— Сей материю пронзилъ утробу. *Ков.* 320, 10.
. . . . матернихъ проклятье словъ
Преобращаетъ все вверхъ дномъ. II, 309, 10.
Матерь.— Какъ матерь, призришь ты сиротъ. *Шв. миръ.* 310, 3.
Махать,-ся.— Махать съ духами. *Изобр. Фел.* 278, 15.
(Зима) Косматымъ машетъ рукавомъ. *Ос. Оч.* 225, 4.
Волшебною ширинкой машешь. *Сч.* 244, 2.
Рукой тебѣ махнутъ. *Гостю,* 672, 2.
А ты, махаясь, Хлоя, мною (т. е. вѣеромъ). II, 269, с. 5.
Мгла.— И мглы подъ ними улеглися. II, 318, с. 41.
Медвѣдица нисходитъ въ бездны. II, 159, 8.
Медленный.— Вѣтръ медленъ течь его стезями. *Вод.* 473, 40.
Между, межъ.— Между лѣнтяемъ и брюзгой,
Между тщеславья и порокомъ. *Фел.* 140, 11.
И правду между ихъ хранитъ. *Рѣш.* 175, 12.
Боги . . . . являлися между людьми. *Калл.* 508, 14.
Межъ ихъ, Шуваловъ, былъ и ты. *Вызд. Мещ.* 122, 4.
И быстро мчится межъ деревъ. *Вод.* 461, 6.
Межъ челядью твоей златою. *Вельм.* 631, 14.
Межевать. — Дворомъ межуешь безграничнымъ
Ты дому моего заборъ. *Вт. Сос.* 439, 2.
Мереть.— За вѣру мерли и царя. II, 653, 9.
Мертвить.— . . . . другихъ мертвить. *Филос. пьян. и тр.* 262, 3.
Мечта. — Онъ зритъ полетъ всѣхъ мечтъ. II, 643, 54.
Мечтать, -ся.— И сонъ тебѣ мечтаетъ. *Перв. Сос.* 104, 4.
Ужъ въ лодкѣ многія мечтались
Знакомыя и мнѣ черты. *Вызд. Мещ.* 122, 4.
Возстань! Мечтайся въ воображеньи. *Ковар.* 330, 31.
Мзда. — Покрыты мздою очеса. *Вл. и Суд.* 112, 4.
Во мзду не получилъ заслугъ. *Ков.* 329, 29.
Мздоимный.— Вдыхалъ къ порокамъ омерзенье,
Мздоимну злату, серебру. *Пот. праздн.* 402, 4.
Милица.— Сталь жесткая.... Кустся въ бердыши милицы. II, 640, 35.
Милосизый. — О милосизая птичка! *Ласт.* 570, 1.
Мимо. — А я всѣхъ мимо по паркету . . . *Сч.* 252, 14.
Мимолетящи суть всѣ времени мечтанья. II, 643, 50.
Минуть. — Богатствъ стяжаніе минётъ. *См. Мещ.* 94, 10.
Мирный. — . . . Въ день зрѣлась мирна торжества. *Из. Фел.* 293, 51.
Миріада.— И вкругъ отъ миріадовъ звѣздныхъ. II, 13, 2.

Миро.— И миро я на гробъ несу. *См. Биб.* 17, 1.
Мишурный.— Сидятъ мишурные цари. *Оч.* 249, 8.
Міръ.— Сбирались на молитву міры. II, 94, с. 11.
Міры умножа милліономъ. *Богъ.* 199, 6.
Млечный.— Волны.... рѣкою млечною влекутся. *Вод.* 459, 2.
Мнить.— О мнѣ не мнишь. *Пени,* 9, 1.
Не мнитъ лишь смертный умирать. *См. Мещ.* 91, 4.
И Бога быть уже не мнятъ. II, 216, 5.
Много. —....коль мудрость многа
Въ твореньяхъ, Господи, Твоя. *Вел. Бож.* 236, 1.
Молвить.— Молвьте спасибо душою. *Люб. худ.* 373, с. 1.
Молненный.— Не видя молненной зари. *Пріобр. Кр.* 182, 2.
....тучъ молненныхъ правитель. II, 488, 1.
Молненосный.— Надъ вóждемъ молненосныхъ грозъ. II, 143, 12.
Молнія.— Во мракахъ молній[1] зрю кругомъ. *Успок. Невѣр.* 8. вар.
Мониста (ж. р.).— Вкругъ монистой золотою. II, 432, с. 5.
Море.— Морь бурна волна. II, 538, с. 50.
Проходятъ годы, дни, ревъ морь и бурей шумъ. II, 643, 50.
Мститься.— Престанемъ же къ звѣздамъ мститься. II, 604, 4.
Мохъ. — Во мху. *Вод.* 463, 9.
Мочный.— Принявъ перуны въ когти мочны. II, 240, 1.
Мочь.— Промчи.... Скорѣй духъ русскій, Павла мочь. II, 294, 25.
Мракъ. — Черные мраки, Злые призраки. *Люб. худ.* 371, 10.
Мужаться.— Мужайся.... Еще побѣдой возблистать. *Ос. Оч.* 227, 9.
Мужество (возрастъ мужа). — Но такъ и мужество пройдетъ. *См. Мещ.* 94, 10.
Музы́ка.— Гремитъ музыка. *Перв. Сос.* 103, 2.
Музыкой душу напитать. *Рожд. Грем.* 736, 15.
Бранна музыка днесь не забавна. II, 348, 4.
По слышимымъ пріятнымъ тонамъ
Вдали музыки роговой. II, 97, с. 60.
Звучитъ музыка духовая. II, 642, 44.
Ср. у Лом. Ода I, ст. I.
Муравчатый. Возсѣвши на скамьѣ муравчатой, дернистой. II, 695, 40.
Мусикійскій. Звукъ слышу мусикійскій въ стонѣ. *Пан. Люд.* 532, 1.
Мутить.—Непогоды.... съ пѣною песокъ мутятъ. *Перв. Сос.* 105, 5.

[1] Молній вм. молніи. Такое употребленіе й вм. *и* въ окончаніяхъ Державинъ позволялъ себѣ и въ другихъ случаяхъ; у него встрѣчаются формы: *поученій* вм. поученіи (т. е.—ія), *въ Россій, впослѣдствій.*

Мушель.— Всѣхъ мушелей заморскихъ грузы. II, 170, 14.
Мысленнымъ очамъ моимъ Не предложу. *Прав. судья*, 266, 3.
Мыслить.— Что я посланницей съ небесъ
Тебя быть мыслилъ. *Вид. Мур.* 167, с. 163.
Мышлю, лѣнишься нѣть въ хорѣ прелестномъ. II, 545, 6.
Мытарство.— Не задержусь въ вратахъ мытарствъ. II, 499, 1.
Мѣсить.— Одна (мудрость) не мѣситъ макароновъ. *Сч.* 249, 9.
Мѣта.— Когда имѣли только мѣту,
Чтобъ счастіе доставить свѣту. *Вод.* 486, 69.
Мясти, -ся.— Правъ варварскій его мятетъ. *Люб. худ.* 370, 9.
Зависть и вражда мятетъ. *Пот. празд.* 397, 4.
И духъ мятется отъ печали. *См. Мещ.* 92, 6.
Мять.— Бѣжитъ (конь) и мнетъ волнисту ниву. II, 319, с. 72.
На.— На васъ всѣхъ мысль, на васъ всѣхъ взоры. *Ос. Оч.* 227, 10.
Какъ на розъ шумящій кустъ. *Сп. Эр.* 680, с. 14.
На (указ. част.).— На, сказалъ, мои хищенья
Ты для памяти возьми. II, 551, с. 9.
Нависнутыхъ снѣговъ слоями. II, 285, 8.
Нагибъ.— Подъ тѣни своея нагибомъ
Блескъ солнца затмевалъ челомъ. II, 661, 7.
Нагнуть.— Лавромъ голова нагбенна. *Евт.* 304, 7.
Нагрузить.— . . . . се валятъ ужъ къ намъ
Слоны богатствомъ нагруженны. *Пок. Дерб.* 745, 4.
Надзираніе.— Подъ надзираніе ты преданъ. *Побѣд.* 233, 9.
Надзрѣнія твоихъ очесъ. *Из. Фел.* 286, 34.
Надломленныя не преломишь Былинки по неправдѣ ты. II, 385, 8.
Надо (вм. надобно). — Премудрость я оставилъ,
Не надо мнѣ она. II, 441, с. 4.
Не надо намъ твоихъ замашекъ. II, 446, с. 1.
Меду сладкаго не нада. II, 237, 1.
Мнѣ лентъ и звѣздъ не нада. II, 447, с. 3.
Наемный.— Вездѣ ему . . . . Вслѣдъ воззвучитъ благословенье,
А не наемное ура. II, 664, 15.
Назнача день, зоветъ гостей. *Рожд. Грем.* 731, 3.
Назола.— Смѣясь мнѣ дѣвушки въ назолу. II, 265, с. 9.
Называть.— Кого мы называемъ Богъ. *Богъ*, 196, 1.
Наклониться. — Богатая Сибирь, наклонишись надъ столами. *Пот. празд.* 417, с. 1.
Наливной.— Будто яблочки налѝвны. *Сп. Эр.* 680, с. 1.

Наложить.— Россія наложила руку
На Тавръ, Кавказъ и Херсонесъ. *Пріобр. Кр.* 185, 5.
Но ежели наложенъ долгъ
Мнѣ отъ судебъ и вышня трона. *Храп.* 544, 3.
Напасть (сущ.).— То, возбудя грозой, напастью,
Копье ему на брань вручалъ. *Сол.* 695, 7.
Напоить.— Напой меня, напой тобою. *Ключъ*, 80, 9.
Наполнить.— И землю слухомъ Наполнь, о россіи исполинъ. *Фл.* 690, 2.
Напроти́въ того взираютъ Боги.... *Люб. худ.* 367, 5.
Наречь.— И имъ нарекшій имена. *Упов. на св. силу*, 211, 3.
Народный. Вѣнчаетъ обоихъ признательность народна. *Эп. Шув.* 53, 54.
Другъ царскій и народный. 53, 57.
Счастье, кажется, народно Укатилося за ней. *Отъ въ Бѣл.* 96, 1.
Душой народнымъ нуждамъ внемлетъ. *Рѣчи.* 174, 12.
Народъ.— Довольство ввелъ въ свои народы. *Петру В.* 34, 13.
Населять,-ся.— А мнѣ Петрополь населять
Когда велитъ судьба съ Миленой. II, 111, 10.
Правда въ людяхъ населится. II, 313, 6.
Наскучить.— Рано ль, поздно ль, онъ наскучитъ
Кубариться кубаремъ. *Евт.* 302, 3.
Насладиться.— Да словъ твоихъ сладчайша тока
И лицезрѣнья наслаждусь. *Фелиц.* 148, 26.
Приди и насладися благъ. *Приял.* 667, 3.
Идутъ прохладой насладиться. *Рожд. Гр.* 736, 15.
....я твоихъ словъ токомъ
И зрѣньемъ наслажденъ очесъ. *Вид. М.* 164, прим. 9.
Насмѣхаться.— Хоть дѣтской сей игрѣ, забавѣ
И насмѣхается мудрецъ. *Горѣл.* 549, 4.
И насмѣхаются надъ бездной. *Вел. Бож.* 241, 24.
Настроить.— А я, свирѣль настроя тутъ. *Сч.* 253, 16.
Нахмурить.— И такъ и сякъ, нахмуря рожи. *Сч.* 250, 10.
Наступь.— Съ наступью смѣлой свищите. *Люб. худ.* 372, 12.
Натура.— ....напиши Меня въ натурѣ самой грубой. II, 403, 4.
Наука.— ....крестьянскихъ рой дѣтей
Сбираются ко мнѣ не для какой науки. II, 637, 22.
Нашептывать.— И не нашептывай всечасно
Любовныхъ ласкъ своихъ мнѣ въ слухъ. *Нинѣ.* 7, 1.
Не.— Я не́ спалъ *Вид. М.* 160, с. 23.
Не зримъ ли.... гробовъ, Не слышимъ ли...

Гласъ смерти, двери скрынъ подземной. *Вод.* 464, 12.
Я бъ душу не вертѣлъ рулеткой. *Ум.* 495, 7.
Мой вросшій въ землю домъ никто не посѣтитъ. *Принош.* 716, 6.
Не хочу моей свободы, Совѣсть на мечты мѣнять. II, 458, 4.
Неблазный.— Домъ благодатныя, неблазныя Добрады. II, 693, с. 4.
Небосклонъ.— Подъ жаркимъ, свѣтлымъ небосклономъ. II, 232, 1.
Небыль.— И былъ и небыль говорить. *Фел.* 143, 17.
Недовѣдомый.—Сынъ недовѣдомой причины. *Сч.* 244, 2.
Незапной смертію твоей. *Вод.* 480, 52.
Недосугъ.— Бросьте свои недосуги. 372. 12.
Неизмѣрный.— Но въ урнѣ рока неизмѣрной. II, 158. 3.
Дѣла твои . . . безчисленны и неизмѣрны. *Вел. Б.* 240, 22.
Нелестный (нельстивый).— Прочтетъ на мраморной гробницѣ
Сіи нелестныя слова: *См. Бибик.* 25, 9.
Нелестный другъ своихъ друзей. *Петру В.* 33, 11.
Нелицемѣренъ (кому).—Другой пребудь нелицемѣренъ. *Эп. Ш.* 55, 90.
Ненарокомъ.— Пашелъ кто развѣ ненарокомъ. *Фел.* 140, 11.
Непостижный.— Неизъяснимый, Непостижный! *Богъ.* 203, 11.
. . . . видѣлъ ли картины, Непостижныя уму. *Хар.* 719, с. 3. сн.
Неправый судъ, огнь, гладъ, бунтъ, моръ!
Что слѣдъ вашъ? Плачъ и скорбъ сердечна. *Ковар.* 322, 14.
Не разъ. *Ков.* 317, 3 и 4.
Нервы.— Нервъ трепетъ, млѣніе любви. II, 548, 2.
Несомый.— И вихремъ всадники несомы. *Изобр. Фел.* 280, 21.
Нестройство (вм. неустройство).— Пресѣкъ нестройство. II, 153, 5.
Несытымъ нѣкакимъ летаю Пареньемъ. *Богъ.* 200, 7.
. . . . Несытымъ ртомъ Благъ чашу незаконно пили. II, 116, 1.
Низвергнуться.— Какъ воды, съ горъ весной въ долину
Низвержась, пѣнятся. *Взят. Изм.* 343, 4.
Низиться.— Гордость низится Селима. *Пот. празд.* 396, 3.
Никая тварь не убѣгаетъ. *См. Мещ.* 90, 2.
Нимфы.— Сельски нимфы голосисты. *Отсут. въ Бѣл.* 101, 10.
Не смѣютъ нимфы пошептать. *Ос. Оч.* 229, 15.
Ниспросить.— И правосудіе небесно
Скорѣй на злобу ниспросп. *Пан. Люд.* 536, 10.
Ниспущать.— Какъ солнце тускло ниспущаетъ
Послѣдніе свои лучи. *Смер. Рум.* 218. 7.
Нищій.— Богачъ и нищъ. *На выздор. Мещ.* 122, 3.
. . . . Рубище даруетъ. *Упов. на силу.* 212, 7.

Но.— Хотя вы въ Стиксъ не погружались,
Но вы безсмертны по дѣламъ. *Ос. Оч.* 227, 10.
Носитель.— Еще носителя даетъ шлема. *Осв. Инв. дом.* 64, 9.
. . . .юный молніи носитель. II, 153, 5.
Ночь, нощь.—Какъ среди глубокой нощи. *Отсутств. Ек.* 97, 2.
Передъ Тобой какъ нощь предъ днемъ. *Богъ.* 199, 5.
Румяною зарей въ ночи. *См. Рум.* 218, 7.
Нравный.— Коль захочешь быть имъ правенъ. II, 91, 2.
Ну, посмотримъ-ка, сказалъ. II, 75, с. 26.
Я ну молоть всѣмъ животомъ. II, 265, с. 4.
И носиками ну клевать. II, 354, с. 17.
Нужда.— По самой нуждѣ ѣсть и пить. *Филос.* 261, 2.
По нуждѣ ты лила токъ крови. *Шв. миръ*, 310, 3.
Нынѣ (сегодня).— А нынѣ деньги отдалъ въ ростъ. II, 171, 16.
А нынѣ пятьдесятъ мнѣ было. *Сч.* 253, 17.
Нѣкакой.— См. Несытымъ.
Нѣкій.— Иль мужа нѣка тѣнь сѣдая
Сидитъ, очами озирая. *Вз. Изм.* 355, 26.
Но нѣкій твердый духъ. *Вт. Сос.* 438, 1.
Но ахъ! какъ нѣкая ты сфера . . . .Летишь. *Сч.* 255, 19.
Нѣмчикъ.— Киргизцы, нѣмчики, моголы
Салму и соусы ѣдятъ. *Рожд. Грем.* 735, 10.
Нѣсколько.— И вѣрныхъ нѣсколько друзей
Съ нимъ могутъ. . . . *Вид. М.* 160, 40.
Нѣтъ, нѣту.—Что храбрѣй васъ въ свѣтѣ нѣтъ. *Пот. празд.* 398, 1.
За счастіе поруки нѣту. *Вт. Сос.* 441, 4.
Надежнѣй гроба дома нѣтъ. Тамъ же, 442, 6.
Ни ночь, ни день покоя нѣту. *Пригл. къ об.* 668, 5.
Милѣе вольности нѣтъ въ свѣтѣ для людей. II, 196, 1.
Оба.— . . . .кто стяжалъ ихъ обоихъ (оба дара). II, 341, 27.
Обдержать.— Булатъ, обдержанный въ бояхъ. II, 609, 1.
Обезсмертить.— Живи и обезсмерть себя. *См. Рум.* 220, 11.
Обезтѣлесить.— Обезтѣлесенъ, обездушенъ. II, 541, 1.
Обидѣть (несов.).— И даже мухи не обидитъ. *Рѣш.* 174, 11.
Кто не вредитъ и не обидитъ. *Сч. Сем.* 108, 6.
Едина ты лишь не обидишь. *Фел.* 141, 14.
Обиленъ (вм. имѣющій достатокъ).—Обиленъ, здравъ. *Вид. М.* 160, с. 27.
Богатъ коль здравъ, обиленъ. II, 448, с. 21.
Облаговоньте жъ возліяньемъ Сердецъ вы друга своего. II, 462, 4.

Облако, облакъ.— . . . . и свѣтлый облакъ скрылъ. *Вид. М.* 165, 124.
Возвысь до облакъ лавръ зеленый. *Из. Фел.* 289, 43.
Луну скрываетъ облакъ, тѣнь. *Вт. Сос.* 441, 5.
Башни рукою за облакъ кидаетъ. *Вз. Вариш.* 642, 2.
Облелѣять.—Сизы, юные дельфины, Облелѣя табуномъ. II, 121, с. 50.
Облечься (облегаться).—На щитъ облегшися Беллона. *См. Биб.* 18, 2.
На урну облегшись рукою. *Ключъ*, 78, 1.
Облеснуть.— Вкругъ облесни мечемъ ты царство. II, 27, 12.
Облещи.— И власть въ порфиру облещи. II, 241, 3.
Обмирать.— Обнявъ меня, не обмирай. *Нинѣ*, 7, 1.
Обнимать, обнять.—Онъ сердцемъ царскій тронъ объемлетъ. *Рѣшем.* 174, 12.
Благоговѣйный обнялъ страхъ. *Люб. худ.* 369, 7.
Пріидите, обымите вѣру. *Усп. Нев.* 76, 18.
Ободряйте И впередъ къ побѣдамъ насъ. *Пот. празд.* 399, 3. (По ошибкѣ въ текстѣ напеч. *одобряйте*).
Обожать.— Во всей вселенной обоженно (счастье). *Сч.* 243, 1.
Обоженье.— Въ друзьяхъ любовь и обоженье. *Надгробн. Ек.* 791, 5.
Оборотъ.— О оборотъ стыда, честей. *Пан. Люд.* 533, 1.
Образовать.— Гдѣ войски Зороастръ великій
Образовалъ и учреждалъ. *Из. Фел.* 292, 49.
Обсадить.— Обсаженный семьей моей. II, 169, 12.
Образъ.— Въ сердцахъ твой образъ будетъ вѣченъ. *См. Биб.* 18.
Что должны дѣлать милліоны,
Собой всѣмъ образъ подавалъ. *Петру В.* 33, 12.
. . . . поставлю
Твой образъ будущимъ вѣкамъ. *Вид. Мур.* 168, с. 182.
Царевны образъ начертать. *Из. Фел.* 272, 1.
Обратность вѣчная природы. *Пам. гер.* 432, 2.
Обуять.— Какъ бы волшебствомъ обуявъ. *Кол.* 528, 3.
Коль самолюбья лесть
Не обуяла бъ умъ надменный. *Вельм.* 628, 8.
Европа, злобой обуянна. *Флотъ.* 691, 3.
Гордыней обуявъ (про Наполеона). II, 147, 3.
Ихъ души славой обуялъ. II, 292, 22.
Общественный.— На счетъ общественнаго блага
Нерѣдко ей (истинѣ) давалъ щелчки. *См. Рум.* 221, 12.
Объявленіе любви. 1, 1.
Обыдти.—Оружіемъ его обыдетъ Небесна Истина сама. *Поб.* 232, 3.

Обрѣсти.— . . . . тамъ съ нимъ сразяся,
. . . . побѣду обрящу. II, 566, 16.
Огнезвѣздный.— На огнезвѣздный океанъ. *Из. Фел.* 284, 31.
Огнезеленый.— По совъ, сычей изъ дуплъ огнезеленый взглядъ. II, 644, 57.
Огненъ.— Какъ огненъ столпъ на понтѣ. *Изобр. Фел.* 296, 56.
Огненернатый шлемъ. II, 150, 1.
Огнескачущій.— На огнескачущихъ волнахъ. *Ав. вит.* 769, 8.
Ожурчаемый ключемъ. II, 681, 2.
Озирать.— Онъ все собою озиралъ. *Петру В.* 31, 3.
Озрѣвать.— Я озрѣваю столъ. II, 638, 24.
Озѣтя агницу смиренну. II, 466, 2. (Ср. въ акад. Словарѣ «зетить — подсматривать, выглядывать съ осторожностію»).
Око.— Покрыты мздою очеса. *Вл. и Суд.* 112, 4.
. . . . свѣтъ очесъ. *Кантата.* 305, 1.
Съ Олимпа множествомъ очесъ. *Калл.* 507, 12.
Окончать.— Самимъ дѣла свои всевластно
И начинать и окончать. *Изобр. Фел.* 277, 14.
Окормлять.— Чѣмъ окормляютъ насъ Французы. II, 170, 14.
Окромѣ.— Все зиждется и все родится
Лишь отъ Тебя, окромѣ зла. II, 326, 5.
Окропить.— Слезами зрѣлась окропленна. *Изобр. Фел.* 280, 18.
Округъ (вм. вокругъ).— И брося петли округъ шей. II, 649, 2.
Окружный.— По вѣтвямъ надъ нимъ окружнымъ. *Сп. Эр.* 680, 8.
Октябрскій.— Сошла октябрска́ ночь на землю. *Вод.* 467, 17.
Оливный.— И лавръ съ оливными вѣтвями. *Вид. М.* 163, 81.
Ометъ.— Струяся на ометы ризъ. II, 263, с. 2.
Онагръ (дикій оселъ).— Онаграмъ посылаешь
Повсюду жажду утолить. *Вел. Бож.* 238, 9.
Онъ, -а, -о (личн. м.).— Межъ ихъ, Шуваловъ, былъ и ты. *В. Мец.* 122, 4.
Душой народнымъ нуждамъ внемлетъ
И правду между ихъ хранитъ. *Рѣшем.* 175, 11.
Чтобъ только поступать по немъ (по закону). *Ист. Сч.* 269, 2.
Сквозь ихъ изрѣдка пробѣгаетъ *Люб. Худ.* 368, 6.
Дремалъ, казалось, близъ его. *Пот. празд.* 401, 2.
Разсыпала по нихъ (по столамъ). Тамъ же, 417, с. 2.
Возница падаетъ подъ нихъ. *Кол.* 528, 5.
Представь въ умѣ сіе блаженство
И ускоряй его вкусить. *Объявл. люб.* 2, 4.

Оковы тягостны, хотя они златыя. II, 196, 1.
(притяж.) Небесныя прошу я силы,
Да ихъ простря сафирны крылы. *Фел.* 149, 26.
Сѣдые старцы преклоненны
Вокругъ его на ихъ жезлахъ. Тамъ же, 402, 5.
Картины . . . . Казалось ожили и рдяны лица ихъ
Изъ мрака выставя . . . . Тамъ же, 417, с. 6.
Мавръ, Лопарь, пастыри, цари
Въ сердцахъ ихъ зиждутъ алтари. *Сч.* 244, 1.
Припомни, чтобъ она вѣщала
Безчисленнымъ ея ордамъ. *Из. Ф.* 276, 12.
Содѣлай, чтобъ судебны храмы
Ея лугами обросли. *Из. Ф.* 282, 27

Оный. — Миръ въ жизни сей и миръ въ дни оны[1]
Въ обители избранныхъ душъ. *Сч. Сем.* 108, 7.
Воззри на оный кипарисъ. *Из. Фел.* 216, 3.
На свѣтлу оной (горы) крутизну. Тамъ же, 295, 55.
И что не созданъ истуканомъ
И оныхъ чтить не принужденъ. *Вид. М.* 160, 36.
Казалось, оны божества. *П. празд.* 411.
Кто мыслитъ хорошо, что мыслитъ, говоритъ,
Отъ онаго страна всего да ожидаетъ. *Эп. Шув.* 54, 71.
Въ воздушномъ океанѣ ономъ. *Бог.* 199, 6.
Взнесся тотъ симъ, а сей онымъ. II, 569, 26.

Опустить. — И опустя правленья руль. *Провид.* 567, 7.

Опушка. — Не по опушкѣ добродѣтель. *Ав. вит.* 774, 13.
Въ опушкѣ заяцъ быстроногій. *Ос. Оч.* 225, 3.

Орать. — Собою самъ поля́ орющій. *Сч.* 257. 21.
Блаженъ, кто удалясь отъ дѣлъ,
Оретъ отеческій удѣлъ. II, 166, 1.

Орлій. — . . . . и Орлею рукой
Возстань, Палеологъ. *Поб. Ек. надъ Турк.* 15, с. 9.
Что орлю дерзость . . . . смирилъ. *Вод.* 469, 24.
. . . . орлими крылами. II, 47, 4.

Осанистъ, твердъ, но не гордецъ. *Ум.* 498, 11.

Освятить. — Возвратися — и уставы
Ты собою освяти. *Отсут. въ Бѣл.* 99, 6.

[1] Въ ц.-сл. указываетъ на прошлое, а не на будущее.

Осклаблять,-ся.—Осклабясь, Пиоагоръ дивится. *Пріобр. Кр.* 186, 6.
Ты шествуешь и осклабляешь
Твой взоръ на нихъ. *Шв. миръ,* 309, 1.
Весна намъ взоръ свой осклабляетъ. *Прог.* 425, 2.
Ослабнуть.—Ослабли силы. *Вод.* 466, 16.
Осмеро.—Монархамъ осмерымъ служила. *См. Рум.* 217, 4.
Оставшій (вм.—ся) будетъ прахъ костей моихъ глодать. *Пр.* 716, с. 4.
Оставшій мечъ Екатерины. II, 609, 1.
Оставя короли престолы
И ханы у тебя гостятъ. *Рожд. Грем.* 735, 10.
Останокъ.—Покой мнѣ нуженъ дней въ останкѣ. II, 634, 3.
Остерлицы.—Вы видѣли при Остерлицахъ. II, 588, 10.
Остуда.—Тогда придетъ вмигъ скука,
Остуда, отвращенье къ намъ. *Нинф,* 8, 2.
Осыпаться.—Богатствомъ осыпаться. *Нов. годъ,* 117, 3.
. . . . молніи Ужъ осыпалися громами. *Вз. Изм.* 344, 5.
Отворить.—Чтобъ отворила всѣмъ дороги. *Из. Фел.* 283, 28.
Отвѣтствовать.—И нѣжностью отвѣтствуй мнѣ. *Пламидѣ,* 2, 2.
Отвѣчать.—Единымъ отвѣчай воззрѣньемъ. *Объявл. любви.* 2, 3.
Отгнать.—А вражій духъ да отженется. *Пригл. къ об.* 667, 3.
Не можетъ отъ души смятенной
И самый царь отгнать заботъ. II, 107, 2.
Отлика.—Пусть герой свой блескъ сугубитъ,
Ждетъ безсмертія отликъ. II, 343, 4.
Отличность, блески багряницы. *Петру В.* 33, 10.
Отлученье.—Какъ тма есть свѣта отлученье. II, 7, 12.
Отмстить крестовые походы. *Вз. Изм.* 357, 30.
И бѣлаго царя уронъ Отмстилъ побѣдами сторицей. *Вод.* 469, 24.
Честь любезной отомщу. II, 249, 3.
Отмѣнный.—О льстецъ, въ злыхъ хитростяхъ отмѣнный. *Пени,* 10, 3.
Отнести.—Отнесъ себѣ къ безчестью. *Вид. Мур.* 166, с. 155.
Отнынь.—Да съ твоего отнынь полета. II, 25, 10.
Цари вамъ данники отнынь. II, 298, 32.
Отнять.—И мой не отними покой. *Мерк.* 559, 3.
Отымешь душу. *Вел. Бож.* 241, 27.
Отойти.—Такъ и души, отшедшей тѣла. II, 7, 12.
Отпрянуть.—Огнистой отъ стекла струей
Отпрянувъ. *Изоб. Фел.* 290, 45.
Отпустишь неимущимъ дани. *Из. Фел.* 310, 5.

Отроча порфирородно
Въ царствѣ сѣверномъ рожденъ. *Рожд. Порф. отр.* 83, 24.
Отрывный.—Твой гласъ отрывный, перекаты. *Сол.* 692, 2.
Отсутственно изъ дали
Любезну дочь свою къ себѣ всечасно ждетъ. II, 696, с. 77.
Отчетъ.—Давъ совѣсти своей отчетъ
Въ минутахъ свѣтлыхъ и ненастныхъ. II, 31, 4.
Даютъ отчетъ казнѣ и хлѣбу и вещамъ. 636, 15.
Отъ.—И вожделѣнное отъ всѣхъ. *Сч.* 244, 1.
Питаясь отъ твоей десницы. *Конч. благ.* 705, 6.
Почтенъ отъ всѣхъ не по чинамъ. *Аѳ. вит.* 765, 4.
Охота.—Сердце, душу, жизнь, охоту
Россъ принесть на жертву радъ. *II. празд.* 399, 4.
Основа.—Побѣдъ основа тверды нравы. *Вз. Изм.* 360, 36.
Паки.—Тѣмъ паки отдалъ гробы плѣнны. 353, 24.
Иль паки утру быть чреда. *См. Рум.* 216, 2.
Остался паки мѣщаниномъ. II, 171, 16.
Па́рить.—Тамъ свадебъ шутовскихъ не парятъ. *Фел.* 144, 19.
Парить.—....крылами Отъ сѣвера паритъ на югъ. *Вод.* 473, 40.
Парящій замыслами умъ. Тамъ же, 475, 47.
Парусъ.— . . . .Забавно, Какъ парусы суда и лямкой бурлаки
Влекутъ. II, 641, 41.
Пастися.—И не пасется стадъ при нихъ. *Ос. Оч.* 225, 5.
Пасть. — ....падши на колѣна. *Изобр. Фел.* 274, 7.
И глядя въ небо, не пади. *Ум.* 497, 10.
Тамъ тысящи падутъ (паст. вр.) ошую. *Побѣд.* 232, 5.
....съ грохотомъ снѣга́
Падутъ, лежавши (прич.) цѣлы вѣки. II, 32, 5.
Патріотизмъ.—Въ глаза патріотизма плюешь. *Сч.* 245, 4.
Паутина.—Химеръ опутанъ въ паутинѣ. *Кол.* 529, 7.
Паче.—А паче Музъ дары. *Вт. Сос.* 438, 1.
Пень.—Лукъ опущенъ: сталъ я въ пень. II, 238, 4.
Первоначальный.—О, колыбель моихъ первоначальныхъ дней. II, 191, 5.
Перевѣсъ.—Безъ управленья, перевѣса. *Кол.* 528, 5.
Отколь борьба и перевѣсъ. II, 9, 20.
Перевязка.— . . . .увѣнчался Перевязкой изъ цвѣтовъ. II, 381, с. 42.
Перегребать.—Чешуйчатымъ хвостомъ песокъ перегребая. *Люб. худ.* 370, 8.
Пере́дъ (сущ.)—Чтобъ у переднихъ взять передъ. *Горѣл.* 548, 3.

Переладимъ струны вновь. II, 137, с. 6.
Переправа. — Сквозь неприступны переправы. II, 280, 1.
Перить. — Почалъ Лель перить въ щитъ стрѣлы. *Бой*, 784, с. 25.
Перло. — Какъ перла, росы разсыпаешь. *Вел. Бож.* 238, 11.
Въ семъ теремѣ. . . .
Изъ яшмъ прозрачныхъ, перловъ гнѣздъ (т. е. перламутра). II, 100, с. 106.
Въ приданство перло вы возьмите. II, 309, 8.
Перлова грудь ея вздыхаетъ. *Вод.* 485, 65.
Въ семъ тонкомъ пологу, перловомъ. *Гостю*, 671, 1.
Въ сокѣ розовомъ, перловомъ. II, 85, с. 143.
Шумящи пе́рловы пороги. 485, 7.
Перси. — Орелъ нагнувъ на перси выю. *II. празд.* 401, 2.
Персидскій. — Въ шатрахъ персидскихъ златошвейныхъ. *II. сос.* 103, 1.
Въ шатрѣ персидскомъ я возлегъ. *Сол.* 695, 7.
Персскій. — Не перлы персскія на васъ. *Вельм.* 625, 4.
Перстъ. — Гдѣ тайна перстомъ помаваетъ. *Изобр. Фел.* 284, 30.
Что огнедышущи за перстомъ
Ограды вслѣдъ его идутъ. *Вод.* 468, 21.
Персть. — Мы низложили городъ въ персть. *Вз. Изм.* 349, 14.
Персть твоя, а духа нѣтъ. *См. Мещ.* 92, 6.
Перунный. — Иль шумомъ будитъ вдругъ вблизи меня перуннымъ? II, 190, 2.
Перунъ. — Какіе сладкіе перуны. *II. празд.* 401, 1.
Вокругъ его перунъ молчитъ. *Вод.* 468, 20.
. . . . перуны сладкихъ лиръ. 486, 68.
Перунъ перуны прерываетъ. *Усп. Нев.* 73, 8.
Взнесенны воздержать перуны. *Провид.* 567, 7.
Перье. — Пернатыхъ перьемъ испещренны. *Изобр. Фел.* 275, 10.
. . . . рыбы Сверкая перьемъ, чешуей. II, 699, с. 157.
Петрополь. — Златыя Петропо́ля башни. *Пріобр. Крыма* 1. 182.
Ты шествуешь въ Петрополь съ миромъ. *Шв. миръ.* 307, 1.
Петрополь съ башнями дремалъ. *Вид. Мур.* 159, с. 14.
Петрополь сосны осѣняли. *Перв. сос.* 105, 5.
И чѣмъ въ Петрополѣ будь счастливѣй на Званкѣ. II, 196, 2.
Петръ (В.). — Зри хижина Петра доднесь
Какъ храмъ, нетлѣнна средь столицы. *Вт. Сос.* 442, 448.
Рожденный отрокъ будетъ Петръ. *Пророч. Сим.* 444, с. 8.
Печатлѣйся, видъ любезный. II, 249, 2.

Печать.— Громкая правдою лира, Духа печать, не умретъ. II, 679, 3.
Пировать.— Сегодня мы твое рожденье Пируемъ. II, 256, 1.
Питомецъ.—Я твой питомецъ и судья. II, 140, 3.
Пить.—Чужую грудь младенецъ пьетъ. *Конч. благ.* 705, 5.
. . . . златые ключи
Въ царскій лилъ кладязь, ихъ самъ не пьючи. II, 556, 7.
Пита.—Что пѣлъ пита имъ. *II. праздн.* 401, 3.
Питъ. — А я питъ и не умру. *См. Рум.* 221, 13.
Когда небесный возгорится
Въ питѣ огнь, онъ будетъ пѣть. *Благод. Фел.* 155, 6.
Сей духъ. . . . паритъ въ питахъ въ высоту. II, 5, 8.
Будь лирами питовъ чтима. II, 143, 13.
Ты философъ, ты питъ. II, 426, с. 20. Ср. Поэтъ.
Пламенникъ.—Рукою держитъ крестъ одною,
Возжженый пламенникъ другою. *Вз. Изм.* 355, 27.
Пламя, пламень.—Въ водахъ и въ пламѣ. *Осень Оч.* 227, 8.
И пламемъ жруща Саламандра. II, 609, 2.
Почувствуй пламень сей мечты. *Мечта*, 591, 6.
Плена.—Объяты (воды) бездной какъ пленою. *Вел. Бож.* 237, 5.
Пленица.—Въ цвѣточную вязалъ пленицу. II, 308, 6.
Плескать.—И плещутъ ужъ заранѣ въ длани. *Льв.* 515, 4.
Плескъ.—И плески доходили въ слухъ. *Изобр. Фел.* 294, 53.
И самое Недоумѣнье
Ей плесковъ поднесло бъ вѣнецъ. Тамъ же, 280, 21.
Плесть.—Паукъ дерзаетъ ухищренно
Вкругъ солнца паутину плесть. *Ков.* 327, 24.
Пусть вождь. . . . умыслъ тайный
Плететъ на плѣнъ сосѣднихъ царствъ. II, 576, 5.
Пловъ.—Тамъ пловъ и пироги стоятъ. *Фел.* 136, 6.
Плотица.—Какъ за сребряной плотицей
Линь златой по дну бѣжитъ. II, 186, 5.
Плыть.—Важно навами плывутъ. *Хар.* 719, с. 12.
Плѣнить (вм. плѣнять).— Плѣнитъ сосѣдей безъ оковъ. *Рѣш.* 173, 5.
Своихъ, чужихъ сердца плѣнитъ. 176, 19.
Свободой бы рабовъ плѣнила. *Изобр. Фел.* 274, 7.
Прелестью своей плѣни. *Евт.* 303, 7.
Плѣнять (безъ объекта).—Какая непонятна сила Плѣняетъ.... *Вс.* 5, 1.
Плѣнъ.—Чтобы узрѣть Варшавы плѣнъ. *Вз. Вар.* 644, 5.
Плясанье.—Онъ дѣвъ плясаньемъ забавлялся. II, 234, 3.

По.—И Петръ не назвался бъ великимъ, Когда бъ по подвигамъ толикимъ
Онъ свой народъ не просвѣтилъ. *Ков.* 323, 14.
. . . . посила по гостямъ. *П. празд.* 417, с. 14.
И садится онъ по нимфамъ
То на ту, то на другую. *Ан. въ собр.* 421, с. 16.
По звучномъ громѣ Марсъ почіетъ на соломѣ. *Прибыв. Сувор. въ Тавр. дв.* 709, 1.
Не тужи по снамъ прелестнымъ. II, 37, 13.
Родителямъ по крови, По сану исполинъ. *Крещ. Ник. II.* 748, 2.
День за днемъ течетъ (по) его уставу. *Док. Творч. быт.* 749, 1.
По видны и по насъ слѣды. *См. Нарышк.* II, 310, 11.
. . . . Дать по трудѣ. II, 556, 8.
По громамъ бисеры драгіе
Отъ радугъ какъ въ дождяхъ блестятъ. II, 659, 2.
. . . . По печалямъ если радость
Цвѣтетъ пріятнѣе сердцамъ. II, 660, 3.
Скачу къ портному по кафтанъ. *Фел.* 135, 5.
Свѣта по конецъ. *Из. Фел.* 288, 40.
По самый дней моихъ конецъ. *Вел. Бож.* 242, 31.

Поблѣднѣлый.—Вращая поблѣднѣлый взглядъ. *Кол.* 527, 4.

Побѣждать.—Не побѣждаючи Сарматъ. *Смерть Биб.* 21, с. 1.

Повалка.—На полу въ избѣ повалкой
Спать на сѣнѣ улеглись. II, 513, с. 1.

Повелѣвать.—Повелѣваешь ты духами. *Вел. Бож.* 237, 4.

Повергнуть.—Повергли подъ. . . . 320, 9.
Тотъ тьмы гражданъ повергъ ко гробу. 320, 10.
Повергни (сіе свѣтило) испытать въ горнило. 325, 21.

Повернуть.—Повéрнетъ—яхонты горятъ. *Павл.* 699, 2.
. . . . боговъ чертоги Повернулись бы вверхъ дномъ. II, 120, с. 36.

Поверхность.—Умомъ въ поверхности блистать. *Мод. Ост.* 45, 7.

Поверхъ струистой влаги. *Благод. Ф.* 154, 5.
. . . . и громъ Поверхъ главы въ ничто вмѣняя. *Вз. Изм.* 452, 21.

Повилика.—И шлемъ обвитый повиликой. *Вод.* 463, 9.

Поводить.—Тихо руки, взоръ поводятъ. II, 246, 7.
Ты щелкаешь, крутишь, поводишь. *Сол.* 694, 5.

Поглумляться.—Онъ поглумляется безумству человѣковъ. II, 643, 54.

Погребсть во тмѣ иль освѣтить. *Тиц. зем. сл.* 724, 8.

Погружать, погрузить,-ся. } —Тѣ нѣжности. . . .
Во страсти новой погружаешь. *Пени,* 9, 1.

Природа, въ тишину глубоку
И въ крѣпкомъ погружена снѣ. *Вид. М.* 1, 59, с. 16.
И я тамъ въ слезы погрузился. *Вод.* 478, 50.

Подбрать.— И ферязь поясомъ зелену
Подбравъ немного отъ земли. *Новос.* 686, 3.

Подвигъ.—Утра царь воздушный,
Выходитъ солнце въ подвигъ свой. II, 18, 2.
Аллея подвиговъ прекрасныхъ. II, 31, 4.

Поддáнство. *Из. Фел.* 276, 13.

Поджать.— И не сидитъ поджавши руки. *Рѣш.* 173, 5.

Поджога.—Для лучшей храбрыхъ душъ поджоги. II, 653, 9.

Подзвѣздный.—А ты изъ свѣтлости подзвѣздной. *Осв. Н. дома,* 65, 13.

Подзоръ (навѣсъ надъ окнами).—Столпы, подзоры, пирамиды
И куполъ золотомъ сіялъ. II, 92, с. 3.

Подлежащій.—Что будто на себѣ кафтанъ
Народу подлежащимъ числишь. II, 410, 7.

Поднебесная.—Да поднебесной всей
Онъ дастъ царицъ, царей. *Калл.* 509, 20.

Подобно.—Но вы, какъ я, подобно страстны. *Вл. и суд.* 113, 5.
И вы подобно такъ падете. Тамъ же, 6.
И вы подобно такъ умрете, Какъ. . . . Тамъ же, 6.
...Сверкала, Подобно какъ перунъ съ небесъ. *В. Мец.* 123, 4.
Подобно память, слава, титлы
Твои, Шуваловъ, не умрутъ. *Вызд. Мец.* 124, 8.
Подобно въ карты не играешь,
Какъ я, отъ утра до утра. *Фел.* 133, 3.
Подобно и тебѣ крушиться
Не должно, Дашкова, всегда. *См. Румянц.* 216, 2.
Подобно такъ же познавалось,
Какъ сходитъ къ намъ когда заря. *Пот. празд.* 394.

Подостлать.— Подстелися путь стопамъ. *Преп. къ свид.* 67, с. 14.

Подписанье.— . . . . на подписанье гроба. *Вод.* 472, 37.

Подсолнечная.—Пускай въ подсолнечную трубитъ. *Мон. П. В.* 38, 3.

Подсиздный.— Фениксъ, праведникъ подсиздный. II, 673, 5.

Подчасъ.— Тряхнувъ подчасъ самъ сѣдиной. II, 234, 3.

Подъ.— А если и тебѣ подъ бремя чьихъ оковъ
Подвергнуться велитъ когда-либо природа. II, 197, 3.

Пожать.— Побѣды поженешь (вм. пожнешь). II, 388, с. 7.

Пождать.—Пожди. *См. Рум.* 219, 10.

Пожрѣти (ся).—Срубъ на алтарѣ....
Въ мигъ единъ пожерлся. II, 538, с. 36.
Позабывать.—Меня совсѣмъ позабываешь. *Пени*, 9, 1.
Позадь себя. II, 141, 5. Позадь чешуйной груди кажетъ. *Павл.* 698, 1.
Позамедлить.—Не позамедлили летѣть. II, 354, с. 15.
Познаться (быть познаннымъ).—Тогда цѣна твоя позналась
Рыданьемъ согражданъ твоихъ. *См. Биб.* 23, 8.
Позоръ.— (зрѣлище) Мармора Дрожитъ плывуща къ ней позора. *Вз. Изм.* 349, 15.
Кумиръ, поставленный въ позоръ. *Вельм.* 624, 2.
....красотъ позоръ. II, 634, 4.
(стыдъ). Вы смрадный естества позоръ. *Ков.* 322, 14.
Поимать.— Рѣзвяся, поимать. *Амуръ и Пс.* 538, 1.
Показывать.— И перстомъ долу показуетъ. II, 274, 3.
Покалъ.—Счастья покалъ. II, 556, 8.
Поклоняться (дополн. *ей* пропущено).—И поклоняются цари. *Вс.* 6, 2.
Покой.—Покою, мой Каннистъ, покою! II, 107, 2.
Поколь. — Ты, поколь весна младая, Пой. *Евт.* 301, 1.
Покрой.— Намъ тѣсенъ всѣхъ другихъ покрой. II, 496, 3.
Покрыть.— Гора, въ день стадомъ покровенна,
Себя въ тебѣ любуясь зритъ. *Ключъ*, 79, 5.
Браннымъ шлемомъ покровенный. *Евт.* 301, 2.
Покрышка.— А на твоей покрышкѣ гроба. *Ков.* 332, 33.
Полгоры.— Въ полугорѣ стоитъ. II, 693, с. 7.
Полдень.— Проспавши до полудни. *Фел.* 135, 5.
И спать въ полудни не ложится. *Рѣшем.* 173, 4.
Полдникъ.— Дѣвы славный полдникъ дали
И царицамъ и царямъ. II, 85, с. 160.
Поле.—Поль царица. II, 640, 35.
Обширно поле, гдѣ парить. II, 155, 10.
Поливка.— ....тѣмъ съ поливкой колачъ. II, 636, 14.
Полизать.— Падши, пыль полижутъ ногъ
Орды передъ нимъ азійски. II, 313, 7.
Полканъ.—Полканы вихремъ пыль крутятъ. II, 215, 2.
Полкъ блѣдныхъ тѣней окружаетъ. *Люб. худ.* 370, 9.
А тутъ прекрасныхъ нимфъ съ полкомъ. II, 97, 50.
Полножны.—Мечъ въ полножны войти чуть могъ. *Вод.* 480, 52.
Полномочно.—Мухъ давятъ въ лапахъ полномочно. II, 407, 4.

Полночный.— Орелъ полночный. II, 240, 1.
Вождь бурь полночнаго народа (Суворовъ). II, 274, 4.
Полный.—И Олимпъ былъ свѣта полнъ. II, 119, с. 8.
Благоговѣнья полнъ. II, 321, с. 109.
Такъ мой весельемъ полный духъ. II, 357, 4.
Полонить.— Вмигъ умѣешь полонить. II, 252, 2.
Поло́нъ.— Царь въ полону. *Вз. Вар.* 642, 2.
Полсвѣта.— . . . . услаждала полсвѣта. *Изобр. Фел.* 289, 43.
Возросшій на полсвѣтѣ Россъ. *Вз. Изм.* 354, 24.
Владычица полсвѣта. *П. празд.* 40, 7.
Полсвѣта потряслось за ней (Екатериной). *Вод.* 480, 52.
Полсвѣта очертилъ блистающій вашъ мечъ. *Вз. Варш.* 641, с. 7.
Полсвѣта властелинъ. *Крещ. Ник. II.* 749, с. 2.
Полтрона. — Отдастъ Арману Петръ полтрона,
Чтобъ править научилъ другой. *Мой ист.* 620, 23.
Полукраса.— Діана . . . . Въ полукрасѣ своихъ лучей. II, 198, с. 1.
Полъ.— О, полъ прекрасный и почтенный,
Кѣмъ Россы рождены, кѣмъ плѣнны. *Вз. Изм.* 360, 36.
(половина). . . . . Сокрывъ
Въ полъ-яблока зѣницы быстры. *П. празд.* 401, 2.
Полынковый.— Полынковое вино. *Анекдотъ.* 114.
Польза.— Для пользъ твоихъ. *Ков.* 319, 7.
Пользовать.—Гдѣ пользуетъ больныхъ она. *Из. Фел.* 286, 37.
Полюбить.—Всей душою полюбя. *Евт.* 303, 6.
Помавать.— Се вѣтеръ помавалъ крылами тихо слуху. *Прог.* 426, 2.
Ему . . . . Древесны помавают вѣтви. *Льв.* 516, 6.
Гдѣ тайна перстомъ помаваетъ. *Из, Фел.* 284, 30.
Померцать.— Тобой они и померцаютъ. *Из. Фел.* 284, 32.
По́мочь.—Чтобъ помочь имъ подать. *Ам. и Пс.* 539, 3.
Помыслить.—Помысль о мнѣ наединѣ. *Объявл. любви,* 2, 2.
Помѣстить.—Не будешь помѣщенъ ты въ боги. *Ков.* 321, 13.
Понадѣлать.—Дѣвъ ли остренкіе глазки Понадѣлали хлопотъ. II, 428, 3.
Понтъ. — Кормщикъ, черезъ понтъ плывущій. *Фел.* 141, 13.
Изъ понта голубого
Ведетъ къ намъ звѣзднаго царя. *Благод. Фел.* 141, 1.
И понтъ какъ голубой пронзаетъ звѣздный лучъ. *Нев.* 60, 4.
Летитъ — и воздухъ озаряетъ,
Какъ вешне утро тихій понтъ. *Пріобр. Крыма,* 181, 1.
Какъ огненъ столпъ на понтѣ. *Из. Фел.* 296, 56.

Краснѣетъ понтъ. *Вз. Изм.* 342, 1.
Покрылъ понтъ черный кораблями. *Вод.* 475, 45.
Поползновеніе.—Ноги моей въ поползновенье . . .
Онъ не допуститъ, и хранитъ. *Горѣл.* 552, 2.
Попрать.—Ты нынѣ клятву ту попралъ. *Пени,* 10, 3.
Стихіи самыя попрать. *Вод.* 475, 46.
Попрешь враговъ своей ногой. *Пѣснь брач.* 554, 1.
Попрохладиться.—Приди отъ дѣлъ попрохладиться. *Приг.* 666, 2.
Порханье.—Отъ пóрханья . . . . зефировъ. *Калл.* 505, 2.
Порывный.—Тамъ съ арфы звучныя порывный въ душу громъ. II, 642, 48.
Посвятить.—Да вѣкъ мой на дѣла полезны
И славу ихъ я посвящу. *Из. Фел.* 285, 33.
Поселитель.—Воздвигъ народовъ поселитель. II, 334, 8.
Послѣдовать.—Послѣдуя сему примѣру. *Усп. Нев.* 75, 18.
Посмотрѣть.—Посмотримъ въ немъ (зеркалѣ) твоихъ путей. *Ков.* 319, 7.
Посолъ.—Перунъ, посолъ Твоихъ законовъ. II, 326, 4.
Витія Бога и посолъ (громъ) II, 596, 9.
Посошокъ.— (Екатерина) собиралась
Въ прогулку съ легкимъ посошкомъ. II, 97, с. 52.
Посредникъ плачущей Европы. II, 576, 6.
Постичь. — Тамъ можетъ смерть постичь скорѣе. *См. Мещ.* 91, 4.
Посѣчь.—Враговъ твоихъ полки несмѣтны
Однимъ смерть взмахомъ посѣкла. *Побѣдителю.* 233, 6.
Потаенный.—Пріятный ужасъ потаенный (вм. тайный). *Л. худ.* 369, 8.
. . . . потаеннымъ вздохомъ. *Льв.* 512, 1.
Потомственный.—А сею жизнію потомственному взору
Живую начертавъ собой картину онъ.... *Эп. мудр.* 180, 4.
Потрясти.—А Россъ вселенной потрясетъ. *Вз. Изм.* 358, 32.
Магомета ты потресъ. *Пот. празд.* 396, 1.
Потушиться.— И солнцы его потушатся. *См. Мещ.* 91, 3.
Поутру человѣкъ встаетъ. *Вел. Бож.* 240, 21.
Поученіе.— . . . . къ поученью ихъ путей. *Вид. Мурз.* 165, с. 102.
Въ твои отъ дѣлъ отдохновенья
Ты пишешь въ сказкахъ поученья. *Фел.* 145, 20.
Почасту ходишь ты пѣшкомъ. *Фел.* 133, 3.
Почитать.—Кого жъ на свѣтѣ почитать
За справедливаго возможно. *Пени,* 10, 3.
Почить.—Почіетъ чья душа въ покоѣ. *См. Рум.* 219, 9.
Почто терять часы напрасно. *Филос.* 261, 1.

Почуть.—Едва почули громовержца. II, 153, 4.
Пошва. — Въ тотъ мигъ какъ съ пошвы до конька. *Вт. Сос.* 439, 3.
Быть можетъ, горы провалятся,
На пошвѣ ихъ моря явятся. II, 146, 2.
Поэзія тебѣ любезна. *Фел.* 141, 15.
Что смѣлая рука Поэзіи писала. *Прин. Монарх.* 715, с. 1.
Поэзіи безсмертно пѣнье. II, 142, 9.
Поэтъ. — Довольно безъ тебя поэту За кажду мысль, за каждый стихъ
Отвѣтствовать лихомъ свѣту. *Вид. М.* 166, 145.
А мнѣ когда судьба дала ....нѣкую поэта тѣнь. II, 112, 10.
. . . . долгъ поэта Въ міръ правду вѣщать. II, 680, 4.
Правежъ.—По правежемъ долги лишь сбрилъ. II, 170, 16.
Править.— Вѣсами ль гдѣ, мечемъ ли править. *Пам. гер.* 434, 8.
Свою по вѣтру лодку правитъ. *Рожд. Грем.* 736, 13.
Рулемъ довѣрья правь народъ. II, 340, 24.
(исправлять). Поступки снисхожденіемъ правишь. *Фел.* 141, 14.
Прилежно долгъ всѣ правятъ свой. *Вельм.* 632, 20.
Право (сущ.).— Ты вѣдаешь, Фелица, правы Человѣковъ. *Фел.* 145, 20.
Поднесь его полезны правы (т. е. законы)
Ко благоденствію ведутъ. *Петру В.* 34, 14.
Мнишь защищать монарши правы. *Вз. Вар.* 646, 8.
Правовластный.— Если гордятся они правовластнымъ
Блескомъ богатства. *Бог. здр.* 677, с. 6 и 7.
Правъ.—Ты хочешь быть предъ свѣтомъ права. *Рѣш.* 177, 20.
Прапращуръ.—Что былъ прапращуръ мой Багримъ. II, 403, 4.
Превозможенье (въ зн. превосходство). *Горѣл.* 549, 6.
Превыспренніи.—Ты дождь съ превыспреннихъ стремишь. *Вел. Бож.* 238, 11.
Господь съ прдвыспреннихъ своихъ. *Ист. Сч.* 269, 7.
Преданность.—По сердецъ преданность ихъ. II, 83, с. 92.
Предлежать.—И вамъ днесь предлежатъ вѣнцы. *Вз. Изм.* 340, 36.
Предположить.— Всю надежду на Него не усомнился ты предположить. *Поб.* 233, 7.
Предпочесться.—Другимъ вельможамъ я не равенъ,
И самой смертью предпочтусь. II, 500, 3.
Представить.—Представь въ умѣ сіе блаженство. *Об. люб.* 2, 4.
Представь (себѣ) послѣдній день природы. *Вз. Изм.* 348, 12.
Предсѣдать.—Она бъ предъ ними предсѣдала. *Изобр. Фел.* 281, 24.
Предъ (съ вин.).—Молитва взыдетъ предъ Творца. II, 62, 2.

Предыдти (ц.-сл.).—Предъ нимъ счастіе предыдетъ. *Осв. Инв. д.* 64, 10.
Хоть полкъ предъ нимъ враговъ предыдетъ. *Поб.* 232, 3.
Предызбрать.—Тебя Онъ предызбралъ свой судъ свершить. *Поб.* 233, 7.
Презрѣнный (вм. презрительный).— Презрѣннымъ взглядомъ
. . . . обозрѣвая. *Вт. Сос.* 439, 3.
Презирать, презрѣть. —И презритъ кто тебя, сама тѣхъ презирай. *Пам.* 788, 5.
Не презиралъ давать отчета
Своимъ рабамъ въ своихъ дѣлахъ. *Петру В.* 33, 9.
Прейти . . . . страстей волненье
Прейдетъ, прейдетъ въ чреду свою. *См. Мещ.* 94, 10.
Преливистыя трели. II, 695, с. 46.
Прельстить (съ неопр. накл.).— Ты (Коварство)
Любить прельстило злую славу. *Ков.* 318, 5.
Премилосердный. — Сынъ матери премилосердной. II, 405, 1.
Премѣнить, премѣнять. — Полетъ свой Счастье премѣнило. *Сч.* 253, 17.
Мою ты участь премѣни. Тамъ же, 254, 18.
Когда бъ Октавій козни злыя
Не премѣнилъ въ дѣла благія. *Ков.* 323, 16.
И море не всегда струится
Отъ премѣняемыхъ вѣтровъ. *См. Рум.* 215, 1.
Пренебесный.— Изъ пренебесной бездны вышелъ. *Побѣд.* 234, 13.
Преобразить.— Гигантовъ въ прахъ преобразить. *Вод.* 483, 57.
Преобращать.— Преобращая праздникъ въ будни. *Фел.* 135, 5.
Преподобіе.— . . . . буди жить въ преподобіи. *Прав. судья.* 266, 2.
Препровождать.— Меня твой сынъ препровождаетъ. *Фел.* 133, 2.
Препятство.— То днесь препятствъ какіе виды
И кто тебѣ ихъ положилъ? *Флотъ.* 690, 2.
. . . . преодолѣвъ препятства. *Ков.* 317, 4.
Не ставя ничего препятствомъ. II, 182, с. 3.
Прерывчатый.— Въ прерывчатомъ вздыханіи своемъ. II, 537, с. 13.
Пресвѣтлый. — Пресвѣтелъ санъ, коль имъ сіяетъ добродѣтель. *Эп. Шув.* 53, с. 41.
Пресмыкать (вм. — ся).— На пресмыкающихъ гадовъ. *Поб.* 234, 11.
Престать.— Престань же ты умомъ крылатымъ
По треволненію летать. *См. Рум.* 219, 9.
Французить намъ престать пора. *Кружка,* 48, 6.
. . . . престанутъ Граціи трепать. *Перв. сос.* 219, 9.
Престали въ хороводахъ пѣть. *Ос. Оч.* 226, 6.
Престолъ.— И проливалось бы престолу. *Изобр. Фел.* 286, 36.

Претворять.— Тамъ въ пепелъ грады претворяешь. *Сч.* 244, 3.
. . . . воды претворяетъ въ льды. *Ос. Оч.* 225, 4.
Землю въ камень претворяла. *Рожд. порф. отр.* 82, с. 11.
Тамъ въ пепелъ грады претворяешь. *Сч.* 244, 3.

Претить.— О вы, что въ мысляхъ суетитесь . . . .
Россу путь претитъ. *Вз. Изм.* 356, 29.
Святыя оставляя туфли,
Царямъ претить ихъ цѣловать. *Сч.* 248, 6.

Прехвальна жизнь твоя такая. *Рожд. Грем.* 731, 2.

Преходить.—Чтобъ смертну бездну преходило
Мое безсмертно бытіе. *Богъ.* 203, 10.
Ты въ смыслѣ здравомъ

Пресчастливо провелъ свой вѣкъ. *Рожд. Грем.* 734, 8.

Приближиться.— Приближилась она ко мнѣ. *Вызд. Мен.* 121, 2.

Приводишь въ страхъ богатырей. *Сч.* 245, 3.

Привѣтствомъ Къ веселью всѣмъ открылъ твой домъ. *Рожд. Гр.* 731, 2.

Приголубливать.— И приголубливаетъ Счастье,
И гладитъ насъ рукой своей. *Пригл.* 668, 6.

Приданство. См. Перло.

Придворный.— Украдкой отъ придворныхъ лицъ. *Вид. М.* 161, 48.
Пусть придворный суетится. *Евт.* 302, 3.

Прижать.— Прижавъ опѣ къ грудямъ вѣрнѣйшимъ
Пришедшихъ въ домъ своихъ героевъ,
Въ восторгѣ вопрошаютъ: Кто? *Пріобр. Кр.* 183, 2.

Призоръ.— Подъ царскимъ бдительнымъ призоромъ. II, 19, 3.

Прикатиться.— Или хоть въ санкахъ прикатится. *Рѣш.* 171, 2.

Приколоть.— На грудь двѣ розы приколи. *Новос.* 686, 3.

Приличнѣй (вм. приличнѣйшія) жертвы посвящаетъ. *Конч. бл.* 706, 9.

Прилѣпиться.—Не прилѣпилось въ совѣтъ коварныхъ. *Пр. суд.* 266, 4.

Примѣръ.— Сомнительны примѣры. *Поб. Ек. надъ Турк.* 14, с. 8.
Учитесь изъ сего примѣру. *Колесн.* 530, вар.

Примѣсъ.— . . . . безъ примѣса чуждыхъ водъ. *Вод.* 487, 74.

Приникнуть.— Какъ радуга на понтъ, Благоволи приникнуть
На сонмъ твоихъ побѣдъ. *П. празд.* 408, с. 6.

Приношеніе (вм. посвященіе). I, 115.

Природа.— И съ скучной не всегда природы
Падетъ на землю желтый листъ. *См. Рум.* 215, 1.
Природа, въ тишину глубоку.... погружена. *Вид. М.* 159, с. 17.

Присвоять.— Доколь владычество и славу,
Коварство, будешь присвоять. *Ков.* 315, 1.
Пристально.— Мололъ я пристально, трудился. II, 265, с. 5.
Пристать.— Присталъ бы всякій мнѣ нарядъ. II, 401, 2.
Пристойно.— Тебѣ единой лишь пристойно. *Фел.* 140, 13.
Приступовъ монументы, боевъ. *Пам. гер.* 432, 4.
Приступомъ грады тверды брали. II, 99, 89.
Присутственно (присуще) и впредь намъ будь. II, 477, 11.
Присяжныхъ злобѣ нѣтъ враговъ. II, 217, 6.
Причастный.— Какой ты не причастенъ славы. *Вельм.* 634, 22.
Прищуря мрачный взоръ. II, 411, 9.
Прійти.— Пришелъ въ подданство Крымъ. *Поб. надъ Турк.* 15.
Тогда ко мнѣ прійдутъ Музы. *Благод. Фел.* 156, 6.
Придутъ, придутъ часы тѣ скучны. *Перв. сос.* 106, 6.
И царь и рабъ въ него (въ гробъ) придетъ. *Вт. Сос.* 442, 6.
Прійдетъ путникъ и возсядетъ. *Вод.* 472, 37.
Пришло (вм. пришлось) сказать Умилѣ. II, 657, 2.
Пріобщиться. — Ничѣмъ не пріобщуся къ злымъ. *Прав. судья*, 266, 3.
Пріятность.— Не мнѣ пріятностьми лаская. *Пени*, 11, 6.
Пріятностьми она и радостью блистала. *Портр. княг. Орловой.* 152, с. 2.
(Въ зн. грацій). Гдѣ пріятность, тутъ любовь. *Сп. Эр.* 681, с. 9.
Пріятство.— Почувствовать добра пріятство. *Фел.* 148, 25.
. . . . являть пріятство въ взорахъ. *Мод. Остр.* 44, 6.
Про.— Запоешь про солнце красно,
Запоешь ты про зарю. II, 244, 2.
Пробавить.— Число твоихъ пробавилъ дней. *Побѣдителю.* 234, 14.
Ты мнѣ жизнь мою пробавилъ. *Буря.* 563, 4.
Пробѣжать.— Сколь парусомъ пробѣгшихъ . . . . ладей. II, 486, 9.
Провидѣніе.— Какъ Богъ, великимъ Провидѣньемъ
Онъ все собою озиралъ. *Петру В.* 31, 3.
Провидѣть.— Такъ сердца глубину провидитъ взглядъ твой скромный. *Невѣстѣ.* 60, 4.
Провождаться.— Ты провождаешься зефиромъ. *Шв. миръ.* 308, 1.
Продерзость.— . . . . не умѣть продерзостями льстить. *Мод. остр.* 44, 4.
Пройти.—(Пламя) Погаснетъ скоро и пройдетъ *Нинѣ*, 8, 2.
Красота, пріятность, младость
Не увидишь какъ пройдетъ. *Евт.* 301, 1.

Слухъ пройдетъ обо мнѣ отъ Бѣлыхъ водъ до Черныхъ. *Пам.* 787, 3.

Столы прошли, какъ сонъ пустой. II, 454, 5.

Проказить. — Иль сидя дома, я прокажу. *Фел.* 139, 10.

Прокъ. — Бутылка . . . . Въ прокъ пива русскаго варёна. II, 169, 11.

Пролетывать. — Не пролетывали мимо. *Ан. въ собр.* 422, с. 26.

Пронзать. — И понтъ какъ голубой пронзаетъ звѣздный лучъ. *Нев.* 60, 4.

Такъ рѣчь ихъ царску грудь пронзаетъ. II, 217, 7.

Проникать, проникнуть. — Чтобъ гласъ сей ...проникъ сердца. *Из. Фел.* 282, 26.

Росою горы проникая. *Уповающ. на св. силу.* 211, 6.

Проповѣдничій путь. II, 680, 5.

Проразумѣть. — Господь твою мольбу проразумѣлъ. *Поб.* 234, 13.

. . . . блаженство Своихъ проразумѣя дней. *Из. Фел.* 275, 11.

Проречь. — Твою мнѣ тайну ты пророцы. *Безсм.* II, 2, 1.

Просвѣщать. — Когда ты просвѣщаешь нравы. *Фел.* 145, 20.

Просить. — Но, слышу, просишь ты, Пламида,

Въ задатокъ нѣсколько рублей. *Плам.* 4, 4.

И отъ тебя всѣ пищи просятъ. *Вел. Бож.* 240, 19.

Прошу великаго пророка, да . . . . *Фел.* 148, 26.

Прослезиться. — Велишь — и Цезарь, прослезяся.... *Ков.* 320, 10.

Простерть. — Къ нему же съ роковой косою Смерть

Не смѣетъ хищныхъ рукъ своихъ простерть. *Поб.* 232, 5.

Онъ хочетъ руку ту простерти. *Вельм.* 631, 6.

Простыть. — Мой свѣтъ! Коль ты ко мнѣ простылъ. *Пени,* 11, 6.

Противныхъ Россамъ Персіянъ. *Пок. Дерб.* 745, 2.

Грозитъ противнымъ не войною. II, 21, 6.

Противостать. — . . . . Коварству злому

Безъ ужаса противостать. *Ков.* 326, 22.

Противу льва неукротима. *Поб. Крас.* 756, 2.

Противъ. — Пошелъ — и кто возмогъ противъ? *Вз. Изм.* 352, 21.

Проточить. — Чрезъ горы проточилъ онъ воды. *П. Вел.* 34, 13.

Протягать. — По платью ноги протягать. *Пригл.* 668, 6.

Прохаживать. — Едва прохаживалъ ли день. *Рѣшем.* 174, 10.

Прохлада. — И шумомъ льющихся прохладъ. *Вод.* 472, 34.

Въ простой, пріятельской прохладѣ. *Пикн.* 41, 1.

Сынъ роскоши, прохладъ и нѣгъ. *См. Мещ.* 91, 5.

Не ты ль, котораго всѣмъ взгляды

Лютъ обиліе, прохлады. *Вз. Изм.* 359, 34.

Прочесть. — Прочти дѣянія великихъ. *Всем.* 6, 3.

Пружокъ. — ...разставляетъ Пa рябчиковъ въ кустахъ пружки. II, 168, 8.
Прыгъ дитя передъ меня. II, 75, с. 20.
Пря. — Не посреди ль стихійныхъ прей. *Вз. Изм.* 347, 10.
Тамъ унялъ прю. Тамъ же, 354, 24.
Въ стихійной пролетая прѣ. II, 6, 10.
Подъемля скиптры, судятъ при. II, 157, 2.
Встаетъ межъ нихъ любезна пря. II, 282, 4.
Прядать. — Ты прядать научилъ оленей. *Вел. Бож.* 239, 16.
Прямовидность (перспектива) средь садовъ. *См. Нар.* II, 310, 11.
Прямое духа превосходство. *Ков.* 324, 20.
Прямыя, чистыя сердца. Тамъ же, 327, 26.
Въ прямой къ отечеству любви. Тамъ же, 331, 31.
Сколько радостей прямыхъ. *Преп. къ свид.* 67, с. 10.
Одно лишь въ насъ добро прямое. *См. Рум.* 219, 9. *Филос.* 260, 1.
Блаженство сыщемъ въ нихъ прямое. *Филос.* 261, 2.
(Тутъ же въ этомъ смыслѣ нар. *прямо*).
Прямыхъ отечества сыновъ. *Из. Фел.* 294, 52.
Прясть. — Дрожатъ, храпятъ, ушми прядутъ. 526, 3.
Псалты́ри струны загремѣли. II, 312, 1.
Пужаютъ коней толь покойныхъ. *Кол.* 526, 3.
Пужливый. — Персъ пужливый. II, 106, 1.
Пузырь. — Смѣется зря на пузырей (метафизиковъ-воздухоплавателей),
Летящихъ къ небу флотомъ съ грузомъ. *Ум.* 492, 4.
Пунтирова́ть. — Судьбами смертныхъ пунтируютъ. *Счастіе.* 248, 7.
Пускай, пусть (съ настоящ.) — Пускай коварство Годунову
Возноситъ въ память башню нову. *Ков.* 331, 32.
Пусть запахъ въ немъ хорошъ и цвѣтъ. *Филос.* 262—264.
Пусть въ ней (жизни) цвѣтутъ цвѣты. *Пот. празд.* 418, с. 14.
Пускай ихъ разрушаетъ время. *Пам. гер.* 435, 10.
Пускать, пустить. } Дремучій лѣсъ пускаетъ гулъ. *Сол.* 694, 3.
Чтобъ въ родъ великія картины
Отъ мраморовъ пускали шумъ. *Конч. благ.* 705, 7.
Горѣлъ, погасъ, пустилъ пріятный
Вкругъ запахъ ты. Тамъ же, 707, 11.
Валторнъ съ высотъ пуская громъ. *Благод. Фел.* 154, 3.
. . . . и внизъ пустилъ свой взоръ. II, 318, с. 20.
Тамъ конь, пустя по вѣтру гриву. II, 319, с. 71.
И подкупать себя пустить. *Филос.* 264, с. 2.
И стрѣлу, къ облакамъ пущенну. *Изобр. Фел.* 281, 21.

Пустошь. — Красивой пустошью плодиться въ разговорахъ. *Модное Остр.* 44, 5.
Пхнуть.— Онъ сильны орды пхнулъ ногою. *Вз. Изм.* 352, 22.
Пыхать.— . . . . (кони) пыхáютъ. *Кол.* 527, 4.
Летятъ, вверхъ пышутъ огнь. II, 318, с. 40.
Пѣвецъ.—Героевъ и пѣвцовъ вселенна не забудетъ. *Пр. Мон.* 717.
Пѣвца тумановъ и морей (Оссіана). II, 287, 12.
Пѣтелъ.—Всѣхъ ранній пѣтелъ возбуждаетъ. II, 19, 3.
Пѣть.— Убійцъ бываетъ слава пѣта. *Конч. благ.* 708, 12.
Пѣшка.— И если я не созданъ пѣшкой. *Сч.* 251, 13.
Пялить.— И мы на нихъ и пялимъ взоры. II, 642, 47.
Работать.— Пусть другіе работáютъ. II, 177, с. 6.
Рабочій.— Рабочихъ въ шумѣ голосовъ. *Вт. Сос.* 443, 8.
Рабствовать. — Не рабствуетъ блестящей части. *Нам. гер.* 434, 7.
Равный.— Равёнъ вельможа и пастухъ. *Шв. миръ.* 310, 4.
Равёнъ въ покоѣ и тревогѣ. *Ум.* 490, 1.
Равнять,-ся.—Никто въ бою имъ не равнялся. *Из. Ф.* 292, 48.
Привѣтливость ея равняла
Съ монархомъ подданнаго часть. *Из. Ф.* 294, 53.
Радъ.— Лить мы рады токи крови. *Пот. празд.* 399, 3.
Разверсть.— Разверзешь длань и разсыпаешь
Щедроту всѣмъ. *Вел. Бож.* 241, 26.
Развѣ.— А развѣ кое-какъ вельможи . . . . *Сч.* 250, 10.
Нашелъ кто развѣ пенарокомъ
Путь добродѣтели прямой. *Фел.* 140, 11.
У трона развѣ твоего. *Фел.* 148, 24.
Развѣвающій (вм.—ся).— По развѣвающимъ знаменамъ. *Ос. Оч.* 226, 7.
Разгулье.— Въ тѣ дни какъ все вездѣ въ разгульѣ. *Сч.* 248, 7.
Раздѣлить.— Не имѣю больше мочи Раздѣлить съ тобой себя. *Разл.* 28, 3.
Раздѣляйте съ нами славу. *Пот. празд.* 399, 3.
Разжженный громъ. *Вод.* 487, 71.
Раззубренные Буцефалы. *Кол.* 528, 5.
Разлиться. — (Воды) Какъ степи, разліясь, струятся. *Вел. Бож.* 238, 7.
Размученъ.— Желаніемъ честей размученъ. *См. Мещ.* 94, 9.
Разновидный.— Гдѣ разновидныхъ дѣлъ струи. II, 306, 1.
Разногласіе.— Изъ разногласія согласье . . . .
Ты можешь только созидать. *Фел.* 141, 13.
Борьбу стихій и разногласье
Въ согласіе приводишь ты. II, 326, 6.

Разноперистыхъ птичекъ рой. *Люб. Худ.* 368, 6.
Разноперый.— На разноперыхъ птицъ. II, 635, 7.
Разнострастье.— Стихіевъ разность — разнострастье. II, 295, 27.
Разогнать.— Блесни и разжени ихъ мглы. II, 327, 9.
И разженялъ враговъ онъ тьму. 609, 2.
(вм. *разгонялъ*. Та же ошибка, которую иногда встрѣчаемъ и въ наше время).
Разостлаться.—Шумящи краснозелты листы
Разстлались всюду по тропамъ. *Ос. Оч.* 224, 2.
Разразиться.— Румянцовъ, какъ перунъ, по Туркамъ разразился. *Побѣд. Ек. надъ Турк.* 14.
Разрѣшать.— Который воды разрѣшаетъ. *Фел.* 147, 23.
Разсердиться.— Лель упорствомъ разсердился. *Бог.* 784, с. 31.
Разслабнуть.— Когда разслабъ весь смертныхъ родъ. *Вельм.* 634, 22.
Разстроевать.— . . . . союзъ, Который лишь разстроевают
Одни порочные умы. II, 326, 6.
Разсы́пать.— Лежитъ разсыпанъ бѣлый пухъ. *Ос. Оч.* 225, 5.
Разсыпной.— И разсыпную, звонку трель ....внимаетъ. *Сол.* 694, 4.
Съ разсыпною бахромой. *Павл.* 698, 1.
Разсѣсться.— Давнулъ и облака разсѣлись. *Ос. Оч.* 223, 1.
Разсѣщи.— Коварства узелъ разсѣщи. II, 241, 3.
Рамо.— Или, возлегши раменами
На мягки розы, отдыхалъ. II, 235, 4.
Раскалить.— Какъ угль, ихъ взоры раскаленны. *Вз. Изм.* 345, 6.
Раскрасневшій (вм. -ся).— Цѣлуя раскраснѣвши щеки. *Льв.* 516, 10.
Расшестриться.— Какъ вкусъ и нравы расшестрились. *Сч.* 248, 8.
Расположать.— Живи и расположай науки. *См. Рум.* 220, 11.
Распря.— И ты, Елена, не виною
Будь царскихъ распрь. . . . II, 304, с. 4.
Распустить.— И распустя въ Босфорѣ флаги. *Пріобр. Кр.* 185, 5.
Растабары.— За росказни, за растабары. *Вид. Мурзы.* 161, 49.
. . . . и тутъ-то растабаръ
О снахъ, молвѣ градской, крестьянской. II, 635, 9.
Растворю пошире горсть. II, 178, с. 12.
Рашкуль.— Въ чьемъ рашкулѣ. . . . Видна такъ жизнь. II, 493, 1.
Рая́ вечерня предъ границей. *Вод.* 469, 24.

Что́ разумѣлъ поэтъ подъ словами *рая вечерня*, остается неяснымъ. *Вечерній* конечно означаетъ здѣсь западный, но затѣмъ спрашивается, какъ понимать слово *рай*.

Рваться.— Маронъ по Меценатѣ рвется. *Вод.* 481, 53.
Рдянецъ.— Желтые грозды, сквозь листъ продираясь,
Запахомъ, рдянцемъ шимфъ сельскихъ манятъ. II, 545, 2.
Ребро.— Какъ съ ребръ тамъ страшныхъ горъ ліясь. II, 32, 5.
Ревнивъ.— Къ поступкамъ хитрымъ не ревнивъ. *Рѣш.* 175, 13.
Ревнитель.— Отечества ревнитель. *См. Биб.* 24, 9.
Рессоры.— . . . . мещетъ взоры
Она вселенной на рессоры. *Сч.* 250, 11.
Рещи.— Но послѣдній, добродѣтель
Зарождаючи въ немъ, рекъ. *Рожд. порф. отр.* 84, 62.
Рекъ: «Жаль отца, жену и чадъ». *См. Биб.* 21, 6.
Блаженъ! рекли россійски вожди. Тамъ же, 24, 8.
Ржать.— Гдѣ вкругъ драконы мѣдны ржали. *Вз. Изм.* 343, 3.
На ржущихъ бурями . . . . коняхъ. II, 488, 1.
Какъ ржетъ . . . . Везувій ярый. Тамъ же, 495, 2.
Риза.— Онъ зритъ одѣту въ ризу черну
Крылату нѣкую жену. *Вод.* 471, 30.
Весна . . . . на долы и вершины горъ
Зелену ризу надѣваетъ. II, 57, 1.
И въ ризѣ шелковой Манжуръ. II, 107, 1.
Рифей.— Не мраморъ Тивды и Рифея. *Вт. Сос.* 436, 1.
Ровъ.— И грѣшныхъ низвергаетъ въ ровъ. *Упов. на св. силу.* 211, 4.
И колесница вмигъ . . . .
Въ ровъ мрачный вержется вверхъ дномъ. *Кол.* 528, 5.
Роговѣтвистый.— . . . . гдѣ залегъ олень роговѣтвистый. II, 320, 80.
Рогъ.— И высило чрезъ нихъ твой рогъ. *Ков.* 317, 4.
Невѣрныхъ сокрушилъ ты гордый рогъ. *Побѣд.* 233, 6.
И тѣшусь по ночамъ рогами (т. е. роговой музыкой). *Фел.* 138, 9.
Родъ.— Въ родъ (вм. изъ рода въ родъ). *Конч. благ.* 705, 7.
Роптать.— По рощамъ эхо какъ хохочетъ,
По мрачнымъ горнымъ дебрямъ ропчетъ. *Люб. худ.* 369, 6.
Но я на небо не ропчу. *Мой ист.* 610, 3.
Вдали тамъ гулы ропчутъ, громы. II, 283, 6.
Роскошствуетъ во всемъ природа. *Калл.* 507, 10.
Россійскій.— Посмѣйтесь, красоты россійски. II, 236, 9.
Пляшутъ дѣвушки россійски. II, 246, 1.
Россійской силѣ нѣтъ преградъ. II, 651, 4.
Россіянинъ.— Съ горстью Россіянъ все побѣждать. II, 347, 2.

Россіянка. — Сынъ Россіянки среди бою
Со славой долженъ умереть. *Вз. Изм.* 360, 37.
Вамъ, Россіянки, даруемъ. *Пот. празд.* 399, 3.
Россій. — Мужайтесь, росски Ахиллесы. *Ос. Оч.* 227, 10.
Россъ властолюбивый. II, 107, 1.
Рота. — Златой родни, кліэнтовъ роту. *Рожд. Грем.* 732, 3.
Ротъ. — И восклицалъ открытымъ ртомъ. *Из. Фел.* 296, 56.
Роща. — . . . . средь воющихъ здѣсь рощъ. II, 138, 1.
Рубашка. — На клячѣ бѣлая рубашка
Не разъ его въ усы щелкалъ. II, 652, 7.
Рука. — Сидѣвша объ руку царя. *Аѳ. вит.* 761, 1.
Мечъ рукой, копье другою
Я поднявъ, хотѣлъ разить. *Бой.* 784, с. 23 и 24.
Рукодѣльный. — Пошлешь избытки рукодѣльны. *Шв. миръ.* 311, 5.
Румяна осень. *Ос. Оч.* 224, 2; — 229, 15.
(Заря) Румяный взоръ свой осклабляетъ. *Бл. Фел.* 154, 1.
Бѣла пшеница и румяна. II, 265, 1.
Заря . . . . Румяною рукой взвела на колесницу. 318, с. 34.
Румянились эфиръ, моря . . . . *Пот. пр.* 394.
Русскій. — Предъ русскимъ ты бѣжишь народомъ. *Сч.* 246, 5.
О! исполать, ребяты,
Вамъ, русскіе солдаты. *Заздр. Ор.* 713, 1.
Что первый я дерзнулъ въ забавномъ русскомъ слогѣ. *Пам.* 787, 4.
Я русскихъ пѣсень голосами
Увеселяю слухъ лишь свой. II, 485, 4.
. . . . и можетъ развѣ русскій царь. II, 490, 5.
Обычьевъ русскихъ . . . . изографъ. II, 439, 1.
Ты разскажи имъ русску быль. II, 653, 9.
На русскій мой простой обѣдъ. *Пригл.* 667, 3.
. . . . русскихъ честныхъ женъ. II, 168, 10.
Но онъ ударилъ въ русску грудь. II, 662, 8.
О, русска грудь неколебима. Тамъ же, 9.
Промчи . . . . Скорѣй духъ русскій . . . . II, 294, 25.
Но плавно, важно, благородно
Какъ русска дѣва проплыли. II, 549, 6.
Русской Весты дѣвъ младыхъ. II, 88, с. 232.
Врожденно Русскимъ есть геройство. II, 588, 10.
Русь. — А что опрятно все и представляетъ Русь. II, 638, 26.

Взлетала саранча на Русь. II, 651, 5.
Былъ сей, былъ тотъ: ихъ нѣтъ; а Русь? Тамъ же.

Рыбы.— По рдяну водъ стеклу мелькаютъ
Вверхъ рыбы серебромъ. II, 57, 3.
Рыбы мечутся изъ водъ. II, 65, с. 14.
Тамъ рыбы вверхъ изъ водъ какъ бы взлетаютъ. II, 699, с. 156.

Рыгая дымъ и пламень ртомъ. II, 285, 9.

Рыжевласый. — Финнъ блѣдный, рыжевласый. *Из. Фел.* 275, 11.

Рында.— Какъ сосна, рында обнаженна. *Вз. Изм.* 355, 26.

Рыскъ.— По рыску волчью. . . . II, 649, 1.

Рѣшитель думъ въ войнѣ и мирѣ. *Вод.* 474, 43.

Рѣшить. — Ты можешь самъ себя рѣшить:
Почтенну ль быть тебѣ съ Сократомъ,
Или презрѣнну съ Геростратомъ? *Ков.* 322, 14.

Рыхлосынчатомъ (на) пескѣ. II, 587, 7.

Рьяный.— . . . . вмигъ пришла охота рьяна. II, 265, с. 3.

Рѣзвый.— . . . . Я слышу бѣгъ
Твоихъ по арфѣ рѣзвыхъ перстовъ. *Калл.* 505, 2.
. . . . богъ рѣзвый. *Сч.* 1, 244, 2.

Рѣшимъ безъ скорости, спокоенъ. *Ум.* 498, 11.

Сайдакъ (лукъ со стрѣлами).— Тотъ (унесъ) сайдакъ, тотъ страшный мечъ. II, 181, с. 8.

Салма.—См. Пѣмчикъ.

Самодержавства скиптръ желѣзный
Своей щедротой позлащу. *Изобр. Фел.* 285, 33.

Самоизбранный.— На смертный бой, самоизбранный. II, 290, 19.

Самоуправный.— Ты чтишь за власть самоуправну. II, 407, 4.

Сафиросвѣтлыми очами. *Вид. М.* 163, 83.

Сближаться.—Къ богамъ земнымъ сближаться
Ничуть я не могу. II, 102, 1.

Сбрить.—См. Правежъ.

Сборы.— Безъ всякихъ сборовъ и суетъ. II, 308, 5.

Свалиться.— Скользимъ мы бездны на краю,
Въ которую стремглавъ свалимся. *См. Мещ.* 90, 3.
Свалилась лира съ слабыхъ рукъ. *Вод.* 478, 50.

Свара.— Въ любви, что сваръ нейдетъ въ дорогу. *Ков.* 331, 31.
Былъ грѣхъ: отъ сваръ своихъ кряхтѣли. II, 651, 5.

Свидѣтель.— Екатерина! мы свидѣтель. *Шв. миръ.* 312, 8.

Свинцова грифеля чертами. *Изобр. Фел.* 286, 35.

Свирѣпство.— Не суть ли знаки ихъ свирѣпства. *Цам. гер.* 432, 4.
Свобода.— . . . . мыслить, говорить свободы
Законной мы не лишены. *Ков.* 326, 24.
Своевольство.— Рвутъ зорую въ злобномъ своевольствѣ. *Кол.* 528, 5.
Свѣтить.— Тамъ свѣтятъ перлы по лугамъ. *Бл. Фел.* 154, 2.
Свѣтлый.— Гдѣ вязы свѣтлы, сосны темны. *Другу.* 674, 1.
Свѣтозарный — . . . . гласъ свѣтозарный. *Изобр. Фел.* 282, 26.
Свѣтоносный.— Во сонмѣ свѣтоносныхъ силъ. *Вел. Бож.* 237, 3.
Свѣтъ.—Воздвигнулъ Іоаннъ гдѣ крестъ для свѣта мурзъ. *Эп. Ш.* 57, 131.
Свѣща.— ...башни Блистаютъ, какъ свѣщи. *Пріобр. Крыма.* 182, 1.
Святить.— Цареубійцъ святятъ въ героевъ. II, 217, 6.
Сгибъ.— Людей сердечны сгибы знать. II, 173, с. 6.
Сглодать.— Враговъ моихъ червь кости сгложетъ. *См. Рум.* 221, 13.
Сгложутъ ли черви въ могилѣ Со мною тебя. II, 678, 1.
Сдѣлаться.— Ты. . . . мнѣ сдѣлался не вѣренъ. *Пени.* 9, 1.
Се глыба грязи позлащенной. *Вельм.* 625, 3. Ср. Вотъ.
Себя, себѣ. — Который, бывъ покоренъ волѣ
Избраннаго собой царя. *Ков.* 328, 28.
И все сіе, о Царь вселенной,
Себѣ Ты создалъ для утѣхъ. *Вел. Бож.* 241, 24.
Душа ея въ себѣ прощала. *Из. Фел.* 294, 52.
Сей.— Сея царицы всепочтенной. *Рыш.* 173, 6.
Онъ (Богъ) сихъ возводитъ на вершины,
А понижаетъ долу тѣхъ. *Рад. о прав.* 596, 8.
Сіе и Россъ одинъ свершитъ. *Вз. Изм.* 358, 32.
И царствуй вѣчно въ домѣ семъ. *Люб. худ.* 364, 1.
Кто сей, къ которому идетъ . . . . любезна дѣва. *Калл.* 506, 6.
То тѣмъ, то сѣмъ повеселиться. *Рожд. Грем.* 736, 15.
Семеро.— Обнимешь Ты семерыхъ своихъ сыновъ. *Ос. Оч.* 228, 11.
Серпокогтистый (звѣрь). II, 614, 6.
Серпяный твой диванъ. *Истук.* 620, 24.
Сестра.— На мать, на братьевъ, сестръ. II, 699, с. 138.
Сидѣть, сѣсть. — Сѣдящъ, увѣнчанъ осокою. *Ключъ.* 77, 1.
. . . . сѣдящу въ утваряхъ царей. *Из. Фел.* 281, 22.
Средь нихъ (рощей) какъ мужа нѣка тѣнь сѣдая
Сидитъ, очами озирая. *Вз. Изм.* 355, 26.
Сѣдящая на ней царица. Тамъ же. 355, 27.
И сѣдши на колѣни. *Приз. Ипѣн.* 586, с. 3.
На скирдахъ молодыхъ сидючи. *Осень.* II, 554, 1.

Сизоянтарный.— Какъ глыба тамъ сизоянтарна. II, 32, 6.
Сильный.—Вѣдь всемогуще ты и сильно
Творить добро изъ самыхъ золъ. *Сч.* 254, 18.
Синетемный.— Къ холмамъ и рощамъ синетемнымъ. II, 641, 39.
Синій.— Чей . . . . кровъ воздухъ синь. *Вод.* 474, 42.
Синоватый.— Умолкъ ревъ вѣтра синоватый. II, 356, 1.
Сиренга.— Между сиренгъ и розовыхъ кустовъ. II, 692, с. 3.
Сіять.— И блѣдная луна Тобой
Своею чередой сіяетъ. *В. Бож.* 239, 17.
Скалиться.— Не скалится на жирный столъ. *Ум.* 491, 2.
Скатистый.— . . . . лугъ широкій, Мягкій, скатистый. II, 186, 3.
Сквозь окна домъ мой освѣщала. *Вид. М.* 158, с. 5.
У коихъ . . . . Жилъ по тѣлу синихъ
Сквозь виденъ огнь и красота. II, 653, 10.
Скимпъ (молодой левъ) выходитъ яръ и тощъ. *Вел. Бож.* 240, 18.
На лапахъ жилистыхъ сидитъ зубастый скимпъ. II, 320, с. 78.
Склабить.— И склабя восхищенный взоръ. *Вз. Варш.* 643, 3.
Склонять.— Всѣ къ нѣжности склоняли слухъ. *Всем.* 6, 3.
Склоча волосы. II, 527, 1.
Склубиться.— Зри: въ воздухѣ склубясь волнистомъ. II, 291. 20.
Скорбь (болѣзнь).— Томимый скорбью водяной. II, 455, 8.
(печаль).— Согнутъ скорбями въ дугу. II, 528, 2.
Скоропишущій.— Златая бы струя бѣжала
За скоропишущимъ перомъ. *Из. Фел.* 286, 36.
Скорый.— Ея бы взоры . . . .
Проникнуть мысли были скоры. *Из. Фел.* 283, 29.
Скотня (скотный дворъ).—Гдѣ съ скотень, пчельниковъ... II, 636, 13.
Скрежещетъ (безъ дополн.) и кричитъ, ярясь (Марсъ). *Пр. Кр.* 184, 4.
Иль адъ скрежещетъ зѣвомъ къ нимъ. *Вз. Изм.* 343, 4.
Уже зубами Смерть скрежещетъ. *См. Мещ.* 89, 1.
Злость поверженна скрежещетъ. *Отс. въ Бѣл.* 98, 4.
Скрежещетъ блѣдный голодъ въ тылъ. II, 283, 6.
Скрыться (быть скрытымъ).— И скроешься землей. *Вт. Сос.* 441, 5.
Скука.— Умѣть еще сносить безъ скукъ. *Усп. Нев.* 72, 5.
Въ другія земли изъ отчизны
Скакать отъ скукъ или бѣды. II, 108, 4.
Рой скукъ за кораблемъ жужжитъ. II, 160, 8.
Скутавъ шубой. II, 403, 4.
Скрижаль заповѣдей святыхъ (Наказъ). *Из. Фел.* 275, 9.

Славиться.— Славься симъ, Екатерина. *Пот. празд.* 396, 1—7.
Славянинъ. Доколь Славяновъ родъ вселенна будетъ чтить. *Нам.* 787, 2.
Тобой (мужествомъ) преславный родъ Славянъ
Владыкой сдѣлался полевѣта. II, 476, 10.
Со временемъ о мнѣ узнаютъ
Славяне, Гунны, Скиѳы, Чудь. II, 501, 8.
О Влахъ и Сербъ, близнецъ Славянъ. II, 586, 6.
Славяно-русско-сербско царство. II, 588, 11.
Сладкопѣвный.— Сладкопѣвны соловьи. *Отсут. Ек.* 100, 10.
Слиться.— Какъ двѣ сольются въ насъ души. *Объявл. любви*, 2, 3.
Словесность (даръ слова).— Тебѣ дана.... Словесность — разсказать другому. *Ковар.* 326, 22.
Слово.— Не обольщайся царедворцевъ
Лукавой сладостью словесъ. II, 341, 25.
Слухъ.— Вѣщаетъ слухъ земному кругу. *Вз. Изм.* 345, 7.
Случай (успѣхъ при дворѣ).— Не чинъ, не случай и не знатность. *Пригл.* 667, 3.
Любить по прибыли, по случаю дружиться. *Мод. Ост.* 45, 1.
Случись Анакреону Марію посѣщать. *Анакр. у печки.* 682, 1.
Слушать.— Приди моей сей пѣсни слушать. *Мерк.* 560, 4.
Слѣдить.— Обязанъ истину въ толпѣ крестьянъ слѣдить. II, 259, 2.
Слѣдъ.— Твои коль славны древни слѣды. *Вз. Изм.* 354, 25.
И счастье съ славой слѣдомъ шли. *Вод.* 477, 48.
За ними слѣдомъ Я по лугамъ, лѣсамъ ходилъ. II, 262, 5.
Уже вступилъ онъ въ славны слѣды. II, 275, 5.
Смертность.— Чтобъ духъ мой въ смертность облачился. *Богъ.* 203, 10.
Смертный.— Ничто ему, ничто не страшно
И никакой не смертенъ вредъ. *Ков.* 326, 23.— Ср. Мнить.
Смерть.— Не ты виной была смертей. *Шв. миръ.* 312, 8.
Смиренство.— Нéронъ, притворясь,
Смиренствомъ трона досягнулъ. *Нов.* 320, 10.
Смиренствомъ коней убѣдясь. *Кол.* 526, 3.
Смириться — А какъ съ ними (красавицами) не смирился. II, 120, с. 39.
Смирна.— Въ угодну жертву... не смирну... прими. *Осв. Инв. д.* 63, 4.
Смотрѣлъ въ толкучемъ рынкѣ свѣту. *Рожд. Грем.* 733, 6.
Что смотрѣлъ я сентябремъ. *Бой.* 783, с. 12.
Смутить.— Да дщерью Божьей наречется,
Кто дастъ смущеннымъ царствамъ миръ. *Флотъ.* 691, 3.

Смѣниться.— Моей я низкой частью
Съ престоломъ свѣта не смѣнюсь. *Мой истук.* 610, 3.
Смѣшать.— . . . . съ ними страшныхъ бурь смѣшенныя свистанья. II, 538, с. 59.
Смѣяться.— Плоды среди корзинъ смѣются. *Пригл.* 666, 1.
Тобой цвѣтущій долъ смѣется. *Сол.* 694, 3.
Снѣгоподобною рукой. *Лев.* 516, 9.
Снѣжной грудью онъ блестѣлъ. *Спящ. Эр.* 680, 8.
Со, съ. — Сошла со облаковъ жена. *Вид. М.* 161, с. 60.
Она со твердостью смежила . . . . взоръ. *См. Рум.* 217, 4.
Съ Москвы орелъ паритъ. *Зазд. ор.* 712, 1.
Со колчаномъ вьется мальчикъ. *Анакр. въ собр.* 421, с. 13.
Не заплясалъ бы съ восхищенья. *Ум.* 496, 8.
Чтобъ похожа на Минерву
Съ голубыхъ была очей. *Анж. Кауф.* 663, с. 12.
Погибъ съ печали разумъ мой. *См. Бибик.* 17, 1.
Засыпали Нимфы съ скуки. *Рожд. порф. отр.* 83, 17.
Собирать.— Дивиться вкругъ себя людей
Всегда толпами собираетъ. *Вод.* 472, 37.
Соблистать.— Соблещите . . . . Молньи моему мечу. II, 249, 3.
Ср. Лом. од. XV, 8.
Соболины.— Какъ ихъ брови соболины. II, 246, 17.
Соборъ.— О родъ героевъ и соборъ. *Петру В.* 35, 16.
Утѣхъ соборъ. *Люб. худ.* 363, 1.
Музъ соборъ. Тамъ же, 368, 6.
Вослѣдъ тебѣ, забавъ соборъ. Тамъ же, 372, 11.
Среди народнаго собора. *Пот. празд.* 394.
Зри на блещущи соборы. Тамъ же, 397, 7.
Въ соборѣ цѣлыя природы. *Рожд. Грем.* 735, 9.
Собратья, собир. ж. р.—Свою собратью жгутъ въ кострахъ. *Ков.* 320, 9.
Собщать ли солнцу блескъ звѣздамъ. II, 296, 29.
Собесѣдовалъ со мною. II, 389, с. 4.
Событіе.— И се ужъ возвѣщаютъ громы
Событіе блаженныхъ дней. *Шв. миръ,* 311, 6.
Событье слушаетъ временъ. II, 273, 2.
Совосклицанье.— И нимфъ и птицъ совосклицанье. II, 357, 4.
Совосплещутъ музы мнѣ. II, 368, 6.
Современница.— Воззри на памятникъ сей вѣчный
Ты современницы твоей. *См. Рум.* 217, 6.

Совѣщать (гл. перех.).— И цѣну совѣщаютъ,
Меня какъ свергнуть, чѣмъ. II, 676, 3.
Согласить,-ся.— Мой тихій голосъ соглася. *Вид. Мур.* 160, с. 24.
Онъ воетъ, согласясь съ тобой. *Вод.* 461, 5.
Совмѣстный.— Россамъ мужество совмѣстно. II, 281, 3.
Современный.— Но если здѣсь я чести
Совре́менныхъ не возвѣщу. *Мой испук.* 612, 9.
Содержаться.— Царей и царствъ правленье
Въ твоихъ содержится рукахъ. *Всем.* 6, 4.
Содрогать.— Вся природа содрогала. *Рожд. порф. отр.* 82, с. 9.
Содѣять.— Дѣла, содѣянныя нами. *Пам. гер.* 432, 2.
Содѣтель.— Любезна власть, когда ей блага кто содѣтель. *Эп. Ш.* 53, 42.
И благодарность лишь — стиховъ моихъ содѣтель. *Эп. Ш.* 56, 123.
Міровъ содѣтель. *Изобр. Фел.* 284, 33.
Добродѣтель — Такихъ великихъ дѣлъ содѣтель. *Вз. Изм.* 353, 23.
Ведутъ не въ храмъ, — на мѣсто лобно
Онѣ (несправедливыя дороги) содѣтелей неправдъ. *Ков.* 321, 14.
Созвучникъ.— Въ пѣсняхъ созвучникъ мнѣ будь. II, 680, 5.
Создать.— Создавый все единымъ словомъ. *Богъ,* 197, 3.
Создавый солнцы. *Упов. на св. силу,* 211, 3.
Создалъ Румянцовъ по степямъ,
Подви́гъ ходящи съ громомъ грады. *II. празд.* 406, с. 1, 2.
Созрѣлый.— . . . . среди созрѣлыхъ лѣтъ. *Эп. Шув.* 52, с. 35.
Сонменитому герою подобно . . . . II, 241, 3.
Сонменитый и подобный Владыкѣ византійскихъ странъ. II, 290, 17.
Сойти,-ся. — Сшедъ съ престола. *Из. Фел.* 275, 9.
Сошедшися къ ея престолу. Тамъ же, 275, 10.
Благія снидутъ вся тому . . . *Сч. сем.* 108. 5.
Соколій взглядъ. II, 246, 18.
Сокровный. — Но доблести царямъ сокровный. II, 296, 30.
Славяно-Россовъ родъ сокровный. II, 583, 1.
Солнцеокій. . . . осетръ. II, 467. 3.
Соловьиный.— Гласъ слышенъ соловьинъ. *Прог.* 427, 3.
Сомкнуть.— И съ словомъ симъ сомкнулъ вздыханье. *См. Биб.* 22, 6.
Сонмъ. — Сей водный сонмъ. *Вел. Бож.* 241, 23.
Ни въ сонмъ губителей не сядетъ. *Ист. сч.* 268, 1.
На сонмы вкругъ тебя людей. *Шв. миръ.* 309, 1.
Великолѣпный свой ты (Суна) ходъ
Вливаешь въ свѣтлый сонмъ Онеги. *Вод.* 487, 74.

Въ сонмъ вельможъ меня поставилъ. *Буря.* 563, 4.
...да судитъ Земныхъ боговъ во сонмѣ ихъ. *Вл. и суд.* 110, 1.
Соплескать.— Вамъ соплещутъ други. II. 298, 32.
Сопротивникъ.— Что съ Россійскимъ храбрымъ родомъ
Сопротивника днесь нѣтъ. *П. празд.* 398, 2.
Сорокъ.— На сорокъ-двухъ столпахъ. *Изобр. Ф.* 274, 8.
Сословье.— Царей сословье. II, 576, 6.
Состарѣться.— Былъ я младъ — и состарѣлся. II, 508, 13.
Сотъ.— Крадены соты́. II, 551, с, 6.
Сочесть.— Сочесть пески, лучи планетъ. *Богъ,* 196, 2
Сочножелтые плоды. II, 84, 129.
Спасть.— Который бы въ бояхъ сражался
Лишь спасть народъ, царя отъ бѣдъ. *Ков.* 328, 27.
Ты спасъ отъ расхищенья царство. Тамъ же, 329, 29.
Спать.— Спалъ прекрасное дитя. *Сп. Эротъ,* 679, 1.
Спахнуть.— Увы! и даже прахъ спахнетъ моихъ костей
Сатурнъ крылами съ тлѣнна міра. II, 644, 56.
Сплошь.— Счастье и нѣга разума крылья
Сплошь давятъ ярмомъ. II, 545, 5. См. Змѣя.
Спокойство.— Но въ здравьи и спокойствѣ духа. *Пригл.* 669, 7.
Спокойства проситъ отъ небесъ
Застиженный въ Каспійскомъ морѣ. II, 104, 1.
Спорникъ.— Нѣтъ имъ спорника во брани. *П. празд.* 398, 2.
. . спорника, мечтаетъ, Коль не споткнулся бы, догналъ. *Гор.* 548, 2.
Спорый.— Въ праведныхъ рукахъ все споро. II, 507. 9.
Способный.— Зачѣмъ же мнѣ способну Минуту потерять. II, 448, с. 13.
Споспѣшать (вм. споспѣшествовать).— См. Льгота.
Споспѣшникъ.— . . . . общихъ благъ споспѣшникъ. *Пам. гер.* 434, 7.
Спреди.— Встрѣчается спреди и рядомъ. II, 282, 6.
Спудъ.— Лучъ возсіявшій изъ-подъ спуда. II, 275, 5.
См. также Татарскій.
Спустить.— Плывущихъ спу́стя рукава. II, 485, 5.
На голубые взоры нѣжно Спустила прядь златыхъ волосъ. II, 516, 1.
Спутствовать.— Стихіи спутствуютъ. II, 220, 11.
Сравнить,-ся.— Въ благополучіи кого сравню себѣ. *Невѣсть,* 60, 6.
Что съ тѣмъ сравнится восхищеньемъ... *Об. любви,* 2, 3.
Сражаться (въ зн. быть сражаему). — Красою мужество сражалось.
Поб. Крас. 757, 8.
И самые безсмертны боги Забавъ сражаются отъ стрѣлъ. II, 332, 3.

Сразить.— Пріятностью, красой сраженный. *Пламидѣ*, 3, 2.
Сребробокихъ.... ей милыхъ, сизыхъ голубковъ. II, 98, с. 75.
Сребролунный.— Сребролунно государство. *Изобр. Фел.* 291, 47.
Сребророзовый.— На сребророзовыхъ коняхъ. *Вод.* 481, 54.
Сребророзовыя птицы. II, 81, 59. Сребророзова лицомъ. II, 184, 1.
Среброчешуйный.— Весь день бывъ жертвой и игрой
Среброчешуйну океану. *Мерк.* 559, 3.
Среда (ц.-сл., середина). — Вселенной на среду ступаетъ. *Вз. Изм.* 354, 25.
Потрясъ среду земли громами. *Вод.* 475, 45.
Среди, средь.— Въ тѣ дни какъ Мудрость среди троповъ. *Сч.* 249, 9.
Среди звуковъ, среди громовъ. *Пот. празд.* 398, 1.
Не шелъ ты средь путей извѣстныхъ. *Вод.* 476, с. 47.
См. также Безвѣдно, Бой.
Средина.— Доступимъ міра мы средины. 619, 22.
Средьземный.— До волнъ Средьземныхъ. II, 288, 16.
Сронить.— Умѣй ихъ (паруса) не сронить и въ бурѣ. *Ум.* 499, 11.
Срочный.— На свѣтѣ жить намъ время срочно. *Перв. Сос.* 106, 7.
Ссѣсть.— Какъ ссѣдшая морская пѣна. *Провид.* 566, 4.
Стадо. — Стада толпятся птичьи. *Ос. Оч.* 224, 2.
Погналъ стадами воздухъ синій. *Ос. Оч.* 223, 1.
Зрѣлъ пернатыхъ онъ стада. II, 80, с. 54.
Быстрѣй.... погодъ, Стадами облаки женущихъ. II, 109, 5.
Стадятся тучи журавлей. *Благ. Фел.* 154, 3.
Становиться.— Багрянымъ брегъ твой становится. *Ключъ*, 79, 6.
Волкъ.... становится. *Вод.* 461, 5.
Стараться ....чтобы сильнымъ угождать. II, 47, 5.
Старинушка.— Возьми, старинушка, смели. II, 264, с. 4.
Стать. — Что сталъ ты лживъ и лицемѣренъ. *Пени*, 9, 1.
Ты сталъ толико вѣроломенъ. *Пени*, 10, 4.
И цѣлый свѣтъ сталъ бригадиръ. *Сч.* 246, 4.
Весь міръ сталъ полосатый шутъ. Тамъ же, 248, 8.
И я у всѣхъ сталъ виноватъ. Тамъ же, 254, 17.
И ставъ тебѣ неблагодарнымъ. Тамъ же, 256, 21.
И сталъ его къ себѣ немилости примѣромъ. *Левъ и волкъ*, 178, с. 4.
Священъ сталъ долгъ рубить и жечь. *Вз. Изм.* 349, с. 13.
А по-твоему коль станетъ. II, 46, 2.
Я пою, Пиндъ стала Званка. 368, 6.

Стая.— Орелъ изъ стаи той высокой. *Конч. Орл.* 740, 1.
Стезя.— Кто среднею стезей идетъ. *Ум.* 490, 1.
Степанье.— Машинъ во скрипѣ, во степаньи. *Вт. Сос.* 443, 8.
Степанье филиновъ и совъ. *Вод.* 470, 28.
Во степаніи жестокомъ Я прощаюся съ тобой. *Разл.* 28, 1.
Стенать.— Лія потоки слезъ, въ рыданіи стенётъ. II, 613, 1.
Степенно (постепенно).— Свой тише, тише гласъ
Какъ бы степенно ниспускаетъ. II, 695, с. 57.
Степень.— Восшедъ на степень къ трону первый. *Рѣш.* 176, 18.
Я крайня степень вещества. *Богъ,* 201, 2.
Ночь лишь седьмую степень прешла. *Конч. Ольги II.* 654, 1.
Нѣтъ царской степени, нѣтъ Бога. II, 295, 28.
Стеревили кожу львину. II, 181, с. 10.
Стерть.— Зіяетъ время славу стерть. *См. Мещ.* 90, 2.
Но мнятъ еще стерть вражій рогъ. *Вз. Изм.* 346, 9.
Агарянъ стерть. Тамъ же, 356, 29.
Россійскимъ флотомъ вмигъ флотъ Агаряновъ стертый. *Поб. Ек. надъ Турк.* 14.
Самсонъ сотретъ льву зубы. *См. Рум.* 221, 13.
Я злобу твердостью сотру. Тамъ же.
Сотретъ невѣжеству, внутри измѣнамъ выю. *Прор. Сим.* 444.
И стѣны хоть сотренны. II, 676, 2.
Стихія.— Стихіи межъ собой воюютъ. *Вз. Изм.* 360, 37.
Гробницы злость стихій снѣдаетъ. *См. Мещ.* 90, 2.
Безсмертіе — стихія наша. II, 10, 21.
Сквозь бурные стихіевъ споры. *Выздор. Мещ.* 121, 1.
Сквозь мракъ временъ, стихіевъ споры. *Из. Фел.* 273, 3.
Стихотворецъ.— Не воспрещу я стихотворцамъ
Писать и чепуху и лесть. *Из. Ф.* 277, 15.
Стихотворство.— О! еслибъ стихотворство знало
Брать краску солнечныхъ лучей. II, 7, 13.
Стклянный.— Каспійско море стклянно. II, 80, 49.
. . . . текущій стклянный Пселъ. II, 110, 8
Сто.— Били тысячи вы стомъ. *Пот. празд.* 398, 2.
Сто лѣтъ прошли — и непримѣтны. *Конч. благотв.* 702, 1.
Сто арфъ звучатъ струнами, Предъ ними сто дубовъ горятъ. II, 272, 1.
Стократъ,-но.— Міры умножа милліономъ
Стократъ другихъ міровъ. *Богъ,* 199, 6.
Блаженъ тотъ мужъ, блаженъ стократно. *Люб. худ.* 369, 7.

Стонъ. — Кто слезъ виновникомъ и стона
Въ сей жизни не былъ никому. *Сч. Сем.* 108, 5.
Зоветъ меня, зоветъ твой стонъ. *См. Мещ.* 88, 1.
Тамъ стонъ валторнъ. *Люб. худ.* 368, 6.
Визгъ пилъ и стонъ мѣховъ подъемныхъ. *Вод.* 460, 3.
Стогъ.— Огромныхъ змѣй стога́ кишатъ. II, 33, 8.
Стогнъ.— Тамъ бы на песчаныхъ стогнахъ. II, 80, 53.
Столбъ.— Столбомъ власы сѣдые вьются. II, 33, 7.
Столпъ.— Столпы на небесахъ горятъ. *Вод.* 484, 62.
Тамъ мошки толкутся столпомъ. *Ласт.* 572, с. 28.
...столпы дебелы Сломивъ, падетъ подъ ними самъ (Напол.). II, 147, 3.
Столь.— Къ чему жъ съ столь рвеньемъ ты безмѣрнымъ... *Вт. Сос.* 442, 6.
Нѣтъ въ мірѣ царства такъ пространна,
Гдѣ бъ можно столь добра творить. II, 155, 10.
Столько-какъ.— Но столько же великъ и дома, ...
Какъ былъ когда метатель грома. *Рѣш.* 176, 15.
Стонать.— Лишь стонутъ въ тишинѣ часы. *Вызд. Мещ.* 121, 2.
Стоять.— Мечту стоящу я спросилъ. *Вид. М.* 165, 122.
Страна.— Легко тому страны и царства покорить. *Конч. бл.* 711, 6.
Страсть.— Прямой герой страстьми недвижимъ. *Пам. гер.* 433, 6.
Стремглавъ. — Въ которую (бездну) стремглавъ свалимся. *См. М.* 90, 3.
Кони . . . . Падутъ стремглавъ смердящимъ трупомъ. *Кол.* 529, 6.
Стремить. Тамъ китъ, тамъ челнъ стремятъ свой бѣгъ. *В. Бож.* 241, 24.
Стремленіе.— Кипитъ стремленіе страстей. *Вод.* 464, 11.
Стремя.— Течетъ въ свое природа стремя. *Ум.* 492, 5.
Прим. *Стремя* зн. иногда: напоръ воды, стремленіе (Ак. сл.).
Строгій.— Приходитъ время строго. II, 442, с. 15.
Въ странахъ сибирскихъ, хладомъ строгихъ. *Рѣш.* 171, 2.
Къ себѣ стражае, чѣмъ къ другому. Тамъ же, 183, 14.
Строить,-ся.— И ты сирепъ поющихъ грому
Въ вредъ добродѣтели не строй. *Вид. М.* 165, с. 110.
Ему единому вы стройте Органы сердца своего. *Упов.* 210, 1.
Строй, Муза, арфу золотую. II, 56, 1.
И строится моя Имъ доля. II, 637, 21.
Струить,-ся. — Струили токи слезъ изъ глазъ. *Из. Фел.* 275, 10.
Струили бъ слезы. Тамъ же, 275, 11.
Тамъ степи, какъ моря струятся,
Сѣдымъ волнуясь ковылемъ. *Благ. Фел.* 154, 3.

Одежда бѣлая струилась
На ней серебряной волной. *Вид. Мурз.* 157, с. 63.

Струя. — . . . . чувства, какъ бы пылинки лучезарны,
Огнистой отъ стекла струей,
Отряпнувъ, въ воздухѣ сверкали. *Из. Фел.* 290, 45.

Стрясть (потрясти). — . . . . чтобъ стрясть толь твердый градъ. *Поб. Ек. надъ Турк.* 14, с. 19.

Стряхнуться. — Они съ лица земли стряхнутся. *Ист. Сч.* 269, 5.

Студъ. — Оставя вслѣдъ имъ скорбь и студъ. II, 327, 8.

Ступить. — Гдѣ ступитъ, радуги играютъ. *Павл.* 699, 3.

Стяжаніе. См. Минуть.

Стязаніе. — Всю въ стязаньи бы вселенну я зрѣлъ. *Из. Фел.* 281, с. 21.

Стязать. — Доколѣ стяжутъ власть тираны. *Ковар.* 316, 1.
Не стяжетъ онъ себѣ ни злата, ни сребра. *Эп. Шув.* 54, с. 75.

Судить. — Судивши по своей влюбленной (душѣ). *Пени*, 3, 3.
. . да судитъ Земныхъ боговъ во соимѣ ихъ. *Вл. и суд.* 109, 1.

Судъ. — Пристрастный судъ разбоя злѣе. *Изобр. Фел.* 282, 25.
См. также Неправый.

Судьба. — Не могутъ духи просвѣщенны
Изслѣдовать судебъ твоихъ. *Богъ.* 196, 2.

Судья. — Въ судьи́ другъ друга выбирать. *Из. Ф.* 271, 4.
Судьи́ враги, гдѣ спитъ законъ. Тамъ же, 282, 25.

Суетиться. — О вы что въ мысляхъ суститесь
Столь славный Россу путь претить. *Вз. Изм.* 356, 29.
Пусть придворный суетится За фортуною своей. *Евт.* 302, 3.

Суета. — Игры, бесѣды, суеты (мн. ч.). *Благ. Фел.* 156, 6.

Сумрачный. — Подъ дубомъ тотъ сумра́чный сводъ. II, 463, 5.

Супостатъ. — На общихъ супостатъ твоихъ. *Вз. Изм.* 358, 31.
Когда не свергъ въ бояхъ, въ судахъ,
Въ совѣтахъ царскихъ, супостатовъ. *Вельм.* 627, 6.
Какъ внѣшнихъ супостатъ, какъ внутреннихъ сражать.
Пребыв. Сувор. въ Тавр. дв. 711, с. 4.
Ужъ тучи супостатъ засѣли. II, 286, 11.

Супружній. — Она со твердостью смежила
Супружній взоръ, друзей, дѣтей. *См. Рум.* 217, 4.

Сущность. — Но сущность учрежденій сихъ (т. е. пока существуютъ учрежденія). II, 454, 6.

Схватить. — Буря вдругъ Копье изъ рукъ моихъ схватила. *Вод.* 466, 16.

Схрапнуть. — Схрапну минутъ пятокъ. II, 639, 29.

Счастье.— Подите, счастья, прочь возможны. *См. Мещ.* 94, 10.
Счеты (снарядъ для счисленія).—Тогда по счетамъ знали,
Что десять и что ноль. *Ѳ. вит.* 772, 12.
Считать.— Малѣйшу искру отъ царя
Свѣтъ за большой пожаръ считаетъ. II, 340, 24.
Съ. См. Со.
Сыпать.— И бомбы сыплетъ будто хмель. *Сч.* 251, 12.
Сыпалъ инеи пушисты. *Рожд. порф. отр.* 82. с. 3.
Свыше сыплюща (вм.— ся) роса. II, 705, с. 2.
Сынъ.—Сыны сыновъ своихъ увидитъ. *Счастл. сем.* 108, 6.
Богини сѣверной сыны. *Ос. Оч.* 227, 10.
....обнимешь Ты семерыхъ своихъ сыновъ. Тамъ же, 228, 11.
Сѣдина.—....гробовъ, Сѣдинъ дряхлѣющей вселенной. *Вод.* 464, 12.
Сѣмя.— . . . . духи . . . . Суть вѣчны чада сихъ *сѣменъ.* II, 9, 19.
Отъ брошенныхъ его рукою *Сѣмянъ.* II, 469, 7.
Сѣдыя бури. *Из. Фел.* 227, 8. — Сѣдая пѣна. *Вод.* 459, 3.
Сѣять,-ся.— На Копенгагенъ инеи сѣешь. *Сч.* 247, 6.
Горстью пахарь дождь на нивы
Сѣетъ вкругъ себя златой. II, 66, с. 22.
Кипишь и сѣешься дождемъ Сафирнымъ.... *Вод.* 487, 72.
Таковъ, Фелица, я развратенъ. *Фел.* 139, 11.
Таковой.—Какъ веселъ таковой обѣдъ. II, 170, 15.
Таковъ-то.—Такъ ты таковъ-то лютъ. *Пени,* 11, 5.
Такъ.—Не хочешь прозой, такъ стихами. *Рѣш.* 174, 8.
Но беззаконники не такъ. *Ист. Сч.* 269, 5.
И то пристойно, такъ, безстрастно. *Нинѣ,* 8, 3.
Такъ-сякъ и лично объясняться. II, 409, 6.
Тамо.—И сильный тамо упадаетъ. *Горѣл.* 548, 2.
Тара-бара.—Слушать Тара-бара про хлѣбъ и соль. *Рожд. Гр.* 732, 4.
Татарскій.—Въ татарскомъ упражнялся пѣньи. *Из. Ф.* 296, 56.
Татарски пѣсни изъ-подъ спуду
Какъ лучъ потомству сообщу. *Вид. М.* 168, с. 179.
Тать.—Приходитъ смерть къ нему, какъ тать. *См. Мещ.* 91, 4.
Тварь.—....Ахеянъ, въ тварей превращенныхъ. *Пріобр. Кр.* 185, 7.
Твердитъ то славу, то любовь. *Ос. Оч.* 229, 14.
Твердокаменный.—О твердокаменная грудь. *Вз. Изм.* 342, 2.
Твердь.—Кѣмъ твердь Очаковска взята. *Побѣдит.* 235, 18.
Ты звѣздну твердь изъ водъ сложилъ. *Вел. Бож.* 237, 3.
Твой.—Твоя Екатерина мать. *Ос. Оч.* 227, 9.

. . . Обнимешь Ты семерыхъ твоихъ дѣтей. *См Рум.* 228, 11.
Твою супругу удивишь. Тамъ же, 228, 12.
Ты вѣчно будешь утѣшаться
Твореніемъ Твоихъ чудесъ. *Вел. Бож.* 242, 29.

Творецъ.—Царя творецъ и рабъ послушный (Пожарскій). *Ков.* 329, 28.
Творецъ чрезъ двадцать лѣтъ добра. *Пригл.* 666, 2.

Творить.—Хранящій мужъ честные нравы,
Творяй свой долгъ, свои дѣла. *Вид. М.* 114.
Твои они творятъ законы. *Богъ,* 198, 5.
Почто писать уставы,
Коль ихъ въ диванахъ не творятъ. *Изобр. Фел.* 282, 24.
Раба творишь владыкой міру. *Сч.* 245, 3.
Меня здоровье, совѣсть права. . . .
Творятъ счастливѣе царей. *Нов. годъ,* 118, 4.
Его (царя) велѣнія творя. *Ков.* 328, 28. См. Сильный.

Тенета.—Здѣсь ловитъ волка въ тенетá. II, 168, 7.

Тенетить.—Закономъ правду тенетить. *Филос.* 264, с. 1.

Теперя.—Составь же ты и намъ теперя торжество. *Люб. худ.* 372, 12.

Теплотворный.—Весна дыханьемъ теплотворнымъ. *Из. Ф.* 287, 39.

Течь.—Какъ въ лаврахъ я, въ оливахъ текъ. *Вод.* 466, 15.
Течетъ златая колесница. *Кол.* 524, 1.
Здѣсь текъ. . Въ купальню скрытый шумъ ручьевъ. II, 96, с. 44.

Тихогромъ (piano-forte).—Здѣсь тихогрома плавны тоны. II, 642, 48.

Тихострунный.—Гласъ тихострунный твой. *Къ Лирѣ,* 600, 2.
Поющихъ тихострунный хоръ. *Вз. Вар.* 643, 3.
Согласьемъ тихострунным. II, 190, 2.

Тіискій пѣвецъ (Анакреонъ). II, 236, 9.
Зрѣлъ ли ты, пѣвецъ тіискій. II, 245, 1.
Такъ! пойду хотя въ забаву
За пѣвцомъ тіискимъ вслѣдъ. II, 368, 4.
Ѳивейски молньи и перуны Росѳй тіиской упоять. 463, 5.

Тожъ.—А тожъ и твоему супругу. II, 257, 1.

Токмо.—И добродѣтель токмо чтитъ. *Ум.* 491, 2.

Токъ.—Токи слезны пролила. *Рожд. порф. отр.* 85, 78.
Полезныхъ дней проводишь токъ. *Фел.* 135, 4.
Да словъ твоихъ сладчайша тока. . . *Фел.* 148, 26.
Токомъ слезнымъ орошенъ. *Вид. М.* 166, с. 135.
И лилъ въ восторгѣ токи слезъ. Тамъ же, 167, с. 164.
. . . . И токъ шумливый, бурный, токъ Днѣпровскій

Въ себѣ изображаетъ живо
Прекрасное лицо его. *Пріобр. Кр.* 182, 1.
. . . . Токъ крови. *Ков.* 329, 28.
Отираетъ токи слезны. *Люб. худ.* 367, 5.

Толикій,-о.—Причина подвиговъ толикихъ. *Всемилъ.* 6, 3.
Иль толикими стрѣлами
Въ сердце чье попасть не могъ. *Крез. Эр.* 779, 3.
Ты сталъ толико вѣроломенъ. *Пени.* 10, 4.

Толкъ.—Извольте вы мой толкъ прослушать. *Пригл.* 669, 7.

Толь весело. . . . идетъ любезна дѣва. *Калл.* 506, 6.
Въ толь краткой жизни. II, 108, 4.

Тонуть.—Грустишь и тонешь такъ въ слезахъ. *Всем.* 6, 4.

Тончица (тонкое покрывало).—Но взоръ прозрачная тончица
Ея, какъ легкій облакъ, тмитъ. II, 704, с. 267.

Тополо́вый.—Подъ свѣсомъ шумныхъ тополовыхъ Кустовъ. II, 128, 1.

Топотать.—Пляшутъ, топочутъ стопой. II, 480, 3.
Топоча по доскамъ гробовымъ. II, 548, 4.

Торжествовать.—Плодъ побѣды торжествуйте. *П. празд.* 398, 1.

Торовато.— Тряхнуть карманомъ торовато. II, 183, с. 7.

Тороки.— . . . . конницы за тороками. II, 109, 5.

Торопишься въ дѣлахъ не скоро. II, 411, 7.

Тотъ, та, то.—Стыдишься слыть ты тѣмъ великой,
Чтобъ страшной, нелюбимой быть. *Фел.* 146, 21.
Вѣрь, что щедрая природа
Съ тѣмъ тобой насъ наградила,
Чтобы. . . . *Пот. празд.* 399, 4. (Ср. 404).
И то для человѣка счастье,
Когда одинъ пріятенъ часъ. *Пикники.* 43, 8.
И всякъ ту истину узналъ. *Из. Фел.* 292, 49.

Тоурить (симб. казан.).—Увидя Марсъ, тоурить взоры. *Пр. Кр.* 183, 4.
См. тамъ варіантъ.

Трантелево.—Вселенну въ трантелево гнутъ. *Сч.* 248, 7.

Трапеза.— Моей трапезой угощу. *Правед. судья,* 266, 5.

Треволненно море. *Усп. Нев.* 71, 3.

Трезубодержца водхолмна. II, 566, 15.

Трепетанье.—И крылъ ихъ трепетанье. *Прог.* 425, 1.

Трепетаться.— . . . птицы. . . Трепещутся средь волнъ. II, 81, 62.

Тридевять.— И о житьѣ своемъ
За тридевять земель заморскомъ разсказала. II, 700, с. 170.

И громъ за тридевять земель
Несетъ на лунно государство. *Сч.* 251, 12.

Тристаты.— Пошелъ, и гдѣ тристаты злобы? *Вз. Варш.* 636, 1.

Троегранный. Простеръ свой троегранный штыкъ. *Вз. Изм.* 348, 13.

Тронуть.— Ни крылышкомъ Амуръ не тронетъ. *Ам. и Пс.* 539, 5.

Тропина.— По желтымъ среди розъ тропинамъ. II, 97, с. 55.

Тропъ (вм. тропикъ). — Звѣзда, прешедша міра тропы. II, 274, 4.

Трость (перо, calamus.).— И трость, водимая умомъ обширнымъ,
Безсмертной пальмой обвилась. *Пр. Кр.* 184, 4.

Труба.— Звучали бъ трубы съ облаковъ. *Из. Ф.* 288, 39.

Трудъ.— . . .Не откупнымъ трудомъ,— свободнымъ. II, 166, 1.

Трусъ.— Шутамъ, трусамъ неблагодарнымъ. *Фел.* 146, 22.

Туды и сюды. *Ласт.* 572, с. 18.
Метаться намъ туды, сюды. II, 108, 4.

Тузить.— . . . .вельможи
Тузятъ иного иногда. *Сч.* 250, 10.

Тундра.— Ушелъ олень на тундры мшисты. *Ос. Оч.* 226, 6.
На блата, тундры опустясь. II, 591, 4.
(Ср. Зимой средь дебрь и тундръ. *Пам. Хв. и Дав.* III, 33.
. . .повелъ Въ хладны тундры. . *Жил. бог. Фр.* III, 109).
Тундра, по Карамзину, — «обширныя низкія, безлѣсныя равнины, заросшія мхомъ». (Примѣч. къ письму фонъ-Визина о планѣ Росс. словаря. *Вѣстн. Евр.* 1803, № 19).

Тускъ.— Зря на тускъ, на блескъ червонца. II, 649, 1.

Тутъ.— Алыхъ устъ ея коснуться, Вся моя побѣда тутъ. II, 343, 3.

Туча.— Горѣли ночью тучи звѣздъ. II, 101, с. 108.

Тынъ.— . . . .по тыну ружей. II, 489, 1.

Тысяча,-ща.—И вдругъ рѣшительнымъ умомъ
На тысячи бросаетъ громъ. *Вод.* 469, 23.
Тысячи воинствъ, стѣнъ и затворовъ. II, 347, 2.
Насъ полкъ, но съ тысячьми и тьмами
Мы низложили городъ въ персть. *Вз. Изм.* 349, 14.
Талантовъ тысячью и прелестьми плѣняясь. II, 259, с. 9.
Пребудутъ въ тысящѣ вѣкахъ. *Нов. годъ*, 119, 7.
Въ несчетныхъ тысящахъ прохладъ. *Из. Фел.* 286, 36.
И тысящи вкругъ нихъ планетъ. Тамъ же, 279, 16.
Сзываетъ тысящи людей. *Шв. миръ.* 311, 6.
Кто былъ на тысящѣ сраженьяхъ. II, 37, 13.

Тьма.— На тьмы подвластныхъ ей людей. *Осв. инв. д.* 64, 8.

Тьмозвѣздный.— Въ дебри тьмозвѣздной. *Конч. Ольги П.* 660, 13.
Гдѣ купольный, тьмозвѣздный сводъ. II, 308, 6.
Тѣнь.— Очарованье злобы
Во преисподней всѣхъ встревожило тѣней. II, 538, с. 54.
Тюрбанъ.— Въ голубомъ твоемъ тюрбанѣ. II, 252, 2.
Убить.— Я вижу убіенныхъ тѣни. *Шв. миръ.* 311, 7.
Ублажать.— Свое же ублажая царство. *Сч.* 251, 12.
Убой.— Безумно на убой ходить. *Филос.* 262, 3.
Убѣгать.— Ничто отъ роковыхъ когтей... не убѣгаетъ. *См. М.* 90, 2.
Любимцевъ царскихъ убѣгали. *Рѣш.* 174, 9.
Убѣжать (собств. убѣчь). — Убѣгла отъ сестеръ. II, 698, с. 124.
Уважать. — Не уважать отцомъ, ни матерью, ни трономъ. *Модное Остроум.* 45, 16.
Увязиться.— Эротъ, смекнувъ, что у одной
Голубки хвостикъ увязился. II, 354, с. 22.
Угладить.— Какъ земскому суду (чернь) угладила бока. II, 259, 6.
Угобзить.— И тукомъ угобзя бразды. II, 469, 7.
Угóльный.— Камень царствъ угольный. II, 297, 30.
Угощевать.— Гдѣ ты угощевалъ Фелицу. II, 308, 6.
Уда.— На удѣ блещетъ серебро. II, 320, с. 100.
Удалить.— Гдѣ взора смертныхъ удаленной
Благоволитъ Фелица быть. *Из. Ф.* 284, 30.
Удобный.— Единый часъ, одно мгновенье
Удобны царства поразить. *Вод.* 483, 57.
. . . . что́ уши бренны
Не удобны въ слухъ внимать. II, 79, с. 24.
Онъ сердцемъ нѣжныхъ лиръ
Удобенъ двигать струны. II, 643, 52.
Уединяться.— Отъ всѣхъ уединяясь. *Прог.* 424, 1.
Ужаснуться.— Европа ужаснулась кову. *Ков.* 320, 9.
Узкоглазый Гуннъ. *Из. Ф.* 275, 11.
Узы.— Я праздности оставлю узы. *Благ. Фел.* 156.
Укоснить.— Твои теперь пожаты крины,
Которы сжать я укоснилъ. *Вз. Вар.* 644, 4.
Улыбаться.— . . . . два царства Улыбаючись глядятъ. *Поб. крас.* 760.
. . . . младыми красотами Улыбается она. II, 254, 1.
Умащать красу лица. *Вел. Бож.* 239, 13.
Умереть.— И въ Россахъ да не у́мрешь ты. *Конч. благ.* 705, 6.
Умреть иль побѣдить здѣсь должно. II, 281, 3.

Унылъ.— Весна унила на цвѣтахъ. *См. Биб.* 22, 7.
Упадъ.— Проливныхъ дождей упадомъ. II, 160, 7.
Управлять.— Премудрость царства управляетъ. *Вз. Изм.* 360, 36.
Упросить.— Народы, утомясь раздоромъ,
Упросятъ ихъ (царей) собой владѣть. *Калл.* 510, 21.
Ура.— . . . . не наемное ура. II, 664, 15.
Урангъ (орангъ-утангъ).—Витійствуютъ ураги въ школахъ. *Сч.* 249, 8.
Уранга, сфинкса на веревкѣ
Примчи за плечьми второча. II, 653, 8.
Урна.— Нева изъ урны чуть мелькала. *Вид. М.* 159, с. 15.
Уронъ.—И бѣлаго царя уронъ.... Отмстилъ побѣдами. *Вод.* 469, 24.
Потомство поздно безъ урона Узрѝтъ. . . . II, 298, 32.
Ускоряй (вм. спѣши) вкусить. . . . *Объявл. любви.* 2, 2.
Услужный.— Ко князю онъ услуженъ. II, 656, 1.
Усовершаться.— (Добродѣтели) Усовершаются тобой. II, 383, 3.
Устрашиться.— Отъ стрѣлъ. . . . Отнюдь не устрашится онъ. *Побѣд.* 232, 4.
Устроивать блаженство ихъ (людей). *Калл.* 508, 14.
Устрой такъ къ пляскѣ ножки милы. *Новос.* 686, 3.
Усѣсть (гл. дѣйств.).— И все мое усядутъ ложе. *Сч.* 253, 16.
Утварь.— Сѣдящу въ утваряхъ царей. *Из. Ф.* 281, 22.
Утесъ.—Съ утеса горъ. *Вод.* 462, 8.—Утесы и скалы дремали. 467, 18.
Утлый.— На утломъ пнѣ, который свисъ. *Вод.* 462, 8.
Утомить.— Котораго труды, война
И старость духъ не утомила. *Вельм.* 635, 23.
Утреневать.— Мой утреноетъ духъ Правителю вселенной. II, 634, 4.
Утро.— Отъ у́тра до утра́. *Фел.* 133, 3.
Утѣшать.— И утѣшала стонъ вдовицъ. *Из. Ф.* 293, 52.
Ухо.— Достигъ мой гласъ его ушесъ. *Вид. Мурзы.* 164, вар.
Ретивый конь. . . . ушми прядетъ. *Вод.* 461, 7.
Онъ только хлопаетъ ушами. *Вельм.* 626, 5.
Училище.— Сей свѣтъ училище терпѣть. *Вз. Изм.* 360, 37.
Учиться.— Мирно царствовать учатся. *Отсут. въ Бѣл.* 99, 7.
Учиться никогда не поздно. II, 36, 12.
Ущедряться.— Кто богатѣлъ,— ты ущедрялся. *Конч. благ.* 706, 10.
Фаросъ.— Фаросъ младыхъ вельможъ и мой. *Вызд. Мец.* 122, 4.
Фертикомъ руки вы въ боки. *Люб. худ.* 372, 12.
Фивъ (вм. Фебъ) лучезарный. II, 571, 4.
Фижмы.— А Темзу въ фижмы наряжаешь. *Сч.* 246, 5.

Фортепьяно.— Оставя арфы звукъ, гитары, фортепьяна. II, 259, 3.
Хврастъ.— . . . . подъ хврастомъ сидятъ. II, 545, 4.
Хвать въ колчанъ — анъ стрѣлъ ужъ нѣту. II, 238, 4.
Хинъ.— Полякъ, Туркъ, Персъ, Пруссъ, Хинъ. *Вз. Изм.* 353, 24.
Хитрость.— Обмановъ тонкихъ, хитростей. II, 446, с. 2.
Хитрый.— Подъ хитрой ѣздока уздой. *Кол.* 526, 2.
Межъ Харитъ съ ней (Екатериной) жилъ Тотъ хитрый Геній изваянный,
Который счастье ей дарилъ. II, 100, с. 100.
Хлѣбодаръ.— Ты сердцемъ стольникъ, хлѣбодаръ. *Рожд. Гр.* 736, 14.
Хлѣбъ.— Родительскіе хлѣбъ и соль. II, 107, 3.
Хлябь.— Ретивый конь... Отважно въ хлябь твою стремится. *Вод.* 461, 7.
Обширны хляби и бездонны. *Вел. Бож.* 241, 23.
Хмелина.— Запустимъ нѣсколько въ румяный лобъ хмелинъ. II, 639, 27.
Холмить.— Гладкій поитъ часто холмимъ. II, 482, 10.
Хоръ музъ тебѣ любезныхъ Вѣнчаютъ лаврами тебя. *Вызд. Мец.* 124, 7.
Хоть.— И вѣнецъ ему лавровый Хоть не хочетъ, да отдастъ. *Евт.* 302, 2.
Хотя вы въ Стиксъ не погружались,
Но вы безсмертны по дѣламъ. *Ос. Оч.* 227, 10.
Хотѣть.— Вы съ кѣмъ и на кого хотите. *Вз. Изм.* 357, 29.
Кто хочетъ только, что лишь нужно. II, 159, 6.
Хохолъ.— И вьется локономъ хохолъ. *Сч.* 255, 18.
Храмовидный.— Престала бъ наряжать въ шумиху
Свой въ градѣ храмовидный домъ. *Льв.* 518, 12.
Храмоподобный.— Нѣтъ въ домѣ семъ храмоподобномъ. II, 307, 3.
Хребетъ.— Куда хребетъ свой обращаешь. *Сч.* 244, 3.
И какъ оно (Счастье) къ тебѣ хребетъ
Свой съ грознымъ смѣхомъ повернуло. II, 35, 11.
Хрупкій подъ ногами листъ. *Вод.* 461, 6.
Хрупчатый.— Кровь по хрупчату Вьется песку. II, 572, 6.
Хрустальный ручеекъ. II, 189, 1.
Ср. Съ кристальныхъ водъ. II, 188, с. 1.
Художества изящны (les beaux-arts). *Конч. благ.* 705, 7.
Рукъ художествомъ. II, 85, 152.
Царевъ.— . . . . другъ царевъ. *Вод.* 464, 12.
Цвѣтной.— Вашъ свѣтелъ мечъ, цвѣтна порфира. *Вод.* 486, 69.
Цвѣточный.— Средь цвѣточныхъ оковъ. *Сп. Эр.* 681, 7.
Цвѣточной цѣпью привязала. *Поб. Крас.* 757, 7.
См. Пленица и Цѣпь.
Цвѣты.— . . . . сыпали бъ цвѣты сердецъ. *Изобр. Фел.* 294, 53.

Цезарь.— Въ сенатѣ Цезарь средь похвалъ. *Вод.* 464, 13.
Цыпки.— Шелъ на цыпкахъ, чуть дышалъ. II, 513, 18.
Цѣнить.— А время на вѣсы все точно,
Что хвально, вѣситъ, что порочно
И безпристрастно насъ цѣнитъ. *Ков.* 321, 12.
Цѣпь.— Цѣпь изъ цвѣтовъ. II, 248, 1.
Издревле скованныхъ цѣпьми. *Изобр. Фел.* 274, 7.
Часикъ.— Пріятно часикъ отдохнуть. *Гостю.* 671, 1.
Часть.— ...равняла Съ монархомъ подданнаго часть. *Из. Ф.* 294, 53.
Благословляю часть мою. *Ум.* 494, 7.
Часы.— Какъ бѣдный часовой тотъ жалокъ,
Который вѣчно на часахъ. *Пригл.* 668, 5
Чаять.— И быть себя онъ вѣчнымъ чаетъ. *См. Мещ.* 91, 4.
Ты быть себя счастливымъ чаешь. *Вид. М.* 164, 89.
Тебя душа моя быть чаетъ. *Богъ.* 200, 7.
Чей.— О ты, трясетъ чей землю взглядъ. *Вел. Бож.* 242, 30.
Тотъ отрокъ мой порфирородный,
Я чье рожденье воспѣвалъ. *Кал.* 509, 17.
Хоть чья душа честна, любезна,
Хоть безкорыстенъ кто, уменъ. *Ум.* 498, 11.
Чело.— И въ ноги мнѣ челомъ не бить. *Из. Фел.* 277, 13.
И били ей челомъ цари. II, 94, 12.
Чело горъ. *Бл. Ф.* 154, 1.— Трясяся чёлами. *П. пр.* 417, с. 4.
Стираетъ потъ съ его чела. *Льв.* 516, 9.
Герои.... Сѣдымъ челомъ приподнимались. *Вз. Вар.* 644, 5.
Человѣкъ.— Будь на тронѣ человѣкъ. *Рожд. порф. отр.* 84, с. 64.
Она бъ рекла: «я человѣкъ.» *Изобр. Фел.* 289, 42.
Былъ въ вельможѣ человѣкъ. II, 35, 11.
О, коль счастливы человѣки. *Фел.* 143, 18.
Человѣковъ и царей (ср. сл. Люди). *Фел.* 145, 20.
...сколько человѣки Тобою претерпѣли бѣдъ. *Ков.* 317, 2.
Великихъ, сильныхъ человѣковъ. *Рѣш.* 173, 7.
Который человѣковъ другъ? *Пріобр. Кр.* 183, 3.
Средь всѣхъ народовъ, вѣковъ
Друзья герои человѣковъ. *Пам. гер.* 433, 5.
Человѣчество (вм. человѣколюбіе, гуманность). — Человѣчество тобою.... *Отсутств. Ек.* 97, 4.
Человѣчій.— Не зрится ль на пескѣ гдѣ человѣчій слѣдъ. II, 688, 1.
Чернобагровый.— Взошла чернобагрова буря. *Вз. Изм.* 347, 11.

Чернозелены въ искрахъ перья. *Павлинъ.* 698, 1.
Чернокудрявый лѣсъ. *П. празд.* 417, с. 5.
Черноогненный. Изъ черноогненна виссона.... нарядъ. *Вид. М.* 162, 67.
Взоръ черноогненный. *Люб. худ.* 366, 4.
Черно-тинтово вино (Vino tinto). *Разн. вина.* 127, 2.
Чернь.— Прочь, буйна чернь, непросвѣщенна. II, 156, 1.
Я долженъ разыскать, какъ чернь была вся пьяна. II, 259, 6.
Черпать.— Въ часы работы черпать воздухъ. *Провид.* 537, 7.
Пойдемъ сегодня благовонный Мы черпать воздухъ. *Другу,* 673, 1.
Богиня воздухъ черпнетъ чистый. II, 695, 41.
Чертяще (вм. чертя).— Средь сада храмъ жезломъ чертяще. II, 635, 6.
Честный.— Что люди самые честные. *Рѣш.* 174, 9.
Хранящій мужъ честные нравы. *Вид. Мур.* 165, с. 113.
См. также Камень.
Честь (читать и почитать).—Довольно золотыхъ кумировъ,
Безъ чувствъ мои что пѣсни чли. *Вид. М.* 166, с. 149.
Золъ внутреннихъ печать на взорахъ всякій чтетъ. II, 688, 4.
Ее (красоту) чтутъ мудрые кумиромъ. *Всемилѣ,* 6, 2.
За золото солому чтетъ. *Мерк.* 559, 2.
Тогда не прихоть чли,—законъ. *Ав. вит.* 771, 11.
(Считать) Съ улыбкою часы тѣ чтетъ. II, 31, 4.
Честь (сущ.). — Желаніемъ честей размученъ. *См. М.* 94, 9.
Не ты ли съ высоты честей
Незапно палъ среди степей. *Вод.* 474, 42.
Чета.—Связаны цвѣтовъ цѣпями Нѣжно-милая чета. *Поб. Крас.* 759.
Четыре.— . . . . четыремя скалами. *Вод.* 457, 1.
Чешуятся рѣки златомъ. II, 65, 5.
Чинъ.— Противъ естественнаго чина. *Вельм.* 626, 5.
Ты есь! Природы чинъ вѣщаетъ. *Богъ,* 200, 8.
Возвышусь въ чинъ. *Сч.* 256, 21.
Въ васъ равенство мечта, въ немъ чинъ. II, 295, 26.
Взглядъ одинъ ея мнѣ нѣжный Всѣхъ милѣй чиновъ. II, 343, 2.
См. также Какой.
Числить (считать). — Пророкомъ ты того не числишь. *Фел.* 141, 15.
Чистить.— Комедьи пишетъ, чиститъ нравы. *Сч.* 250, 9.
Чихарда.— На Таврѣ ѣдешь чихардой. *Сч.* 246, 5.
Чоботъ.— Чоботъ о чоботъ стучите. *Люб. худ.* 372, 12.
Чортъ.— Но я тѣмъ коль безполезенъ,
Что горячъ и въ правдѣ чортъ. II, 178, с. 2.

Чреватѣть.—Земля Плодотворительнымъ чреватѣетъ лучемъ. II, 686, 2.
Чрезъ.— Доколь . . . . Яремъ накладывать . . . .
Тебѣ чрезъ наглость и чрезъ лесть. *Ков.* 316, 1.
Творецъ чрезъ двадцать лѣтъ добра. *Пригл.* 666, 2.
Онъ гребетъ чрезъ волнъ и тму. *Потопл.* 751, 2.
Чрезъ происки твои хвастливы
Велики . . . . являются (они). *Ков.* 320, 11.
Сидѣвша объ руку царя
Чрезъ поприще на колесницѣ. *Ав. витязю.* 761, 1.
Чтить-ся.— Лишь ею (любовью къ истинѣ) вождь героемъ чтится. *Ков.* 325, 20.
Но чтитъ ли взоръ ихъ мудреца. Тамъ же, 328, 26.
Бѣгъ міра превратна станемъ сносить,
Чтящи свой рокъ. II, 556, 6.
Что, мѣстоим.— Тѣ отрады,
Что миромъ мы получимъ симъ. *Шв. миръ,* 309, 2.
Европа ужаснулась кову, Что.... открылъ.... тиранъ. *Ков.* 320, 9.
Что въ златѣ и сребрѣ кумиры. *См. Мещ.* 92, 7.
Довольно золотыхъ кумировъ,
Безъ чувствъ мои что пѣсни чли. *Вид. М.* 166, с. 149, 150.
Мудрый мужъ, что въ карты вѣкъ игралъ. *Эпит. мудр.* 180, 1.
Мужу тому, что снисходитъ. *Люб. худ.* 373, 12.
О вы, что мысли остротой,
Разврата славитесь мечтой. *Усп. Нев.* 75, 18.
Умершіе, что съ нами жили. II, 115, 1.
(Вм. что-нибудь). Не испорченъ ли чѣмъ сталъ. II, 75, 28.
Не скажешь ли о томъ что́, Палемонъ, намъ ты. II, 698, с. 113.
Что, союзъ.— Онъ вѣрно любитъ добродѣтель,
Что пишетъ ей свои стихи. *См. Биб.* 20, 4.
А что сія ума забава —
Калифовъ добрыхъ честь и слава . . . . *Фел.* 141, 15.
Творцу, что влилъ стремленье. *Прог.* 427, 3.
Что будто.— Еще же говорятъ не ложно,
Что будто завсегда возможно . . . *Фел.* 142, 16.
Чтобъ. — И всею волею стараться,
Чтобъ только поступать по немъ. *Ист. сч.* 269, 2.
Стыдишься слыть ты тѣмъ великой,
Чтобъ страшной, нелюбимой быть. *Фел.* 146, 21.
Не мни, чтобъ шапки иль бешметя

За нихъ я отъ тебя желалъ. *Фел.* 148, 25.
И Риму, ноги чтобъ не пухли. *Сч.* 247, 6.
И чтобъ твой Фебъ свѣтилъ вѣкъ свѣту,
Не бейся объ закладъ. *Вт. Сос.* 441, 4.
Должно быть душѣ желѣзной, Чтобъ взглянувъ не полюбить. II, 252, 2.

Чувство, чувствіе.— Но въ чувствіи безмѣрномъ. *Благ. Фел.* 155, 4.
Я прежнимъ чувствіемъ тобою услаждаюсь. *Эп. Шув.* 52, с. 25.
Я видѣлъ.... И духа чувствы возвышенны. *Из. Фел.* 272, 2.
Являя чувствіе и жизнь. *Провид.* 566, 4.
Шумъ.... Всѣми чувствы овладѣлъ. II, 376, с. 22.

Чудо.—(Моря́ полны) Чудъ безчисленныхъ числомъ. *Вел. Бож.* 241, 23.
Пришедши къ чудамъ (вм. чудесамъ) симъ природы. II, 286, 10.
И блещутъ чуды чрева бѣлизной. II, 319, с. 66.

Чудотворецъ.— Халдеямъ, новымъ чудотворцамъ. *Из. Ф.* 278, 15.

Чудотворить.— Какъ ты лишь всѣмъ чудотворишь. *Сч.* 245, 4.

Чуждый.— . . . Чужды красотъ доброгласья,
Доблестью чужды плѣняться. *Къ Лирѣ,* 602, 3 и 4.
Раскаянья и вздоховъ чуждъ. II, 31, 4.

Чужой.— Народы изъ чужихъ краевъ. *Из. Ф.* 288, 39.

Чѣмъ (союзъ).— Тебѣ пріятнѣй чѣмъ вселенна. *Шв. миръ,* 312, 8.
Чѣмъ столько поступать неправо,
Сперва изслѣдуйте вы здраво. *Вз. Изм.* 356, 29.
У прага храма веселѣе, Чѣмъ у вельможъ на пиръ злыхъ. II, 55, 3.
За вѣру, за царя мы, говорятъ, помремъ,
Чѣмъ у Французовъ быть въ подданствѣ. II, 640, 36.

Шатнуть.— . . . . курчавой головой
Покачавъ, шатнулъ всѣмъ небомъ. II, 119, 19.

Шашни.— Смотри и всякъ, хотя бъ чрезъ шашни
Фортуны сталъ кто впереди. *Умѣр.* 497, 10.
Любовныя пріятны шашни. *Гостю,* 672, 2.

Ширинка.— Волшебною ширинкой машешь. *Сч.* 244, 2.
Ширинки съ шлемовъ распростерлись. *Флотъ.* 690, 1.
Махни ширинкой, — лѣсъ падетъ. II, 650, 4.

Ширяться.— Надъ ними въ высотѣ ширяется орелъ. II, 320, с. 90.

Школярный.— Перомъ моимъ славно-школярнымъ. *Сч.* 256, 21.

Шлемъ.— Герои подъ шлема́ми. *Заздр. Ор.* 714, 3.

Штормъ.— Что громъ и штормъ и океанъ. II, 443, с. 2.

Шумиха.— . . . . Рядитъ въ шумиху дурака. *Вельм.* 626, 5.
На мѣсто чиста злата Шумихи любятъ блескъ. *Ав. вит.* 765, 3.

Шумный.— О, славой шумныя главы! *Вод.* 486, 69.
Шумѣть.— Со ребръ его шумятъ внизъ рѣки. II, 283, 7.
Шурмовать.— Колпицы И шурмуютъ и играютъ. II, 81, 61.
(Мальчики крылатые) Вкругъ летали, шурмовали. II, 181, 3.
Духи вверхъ и внизъ шурмуютъ. II, 682, 4.
Щедрить.— Но щедрить и хранить Россію. *Осв. инв. д.* 63, 4.
Щедрота. Вдохни ей также страсти: Щедроту, славу... *Из. Ф.* 295, 54.
Щедрый (кому).— Всѣмъ душа его щедра. *Люб. худ.* 367, 5.
Щекотать.— Какъ эхо мнѣ вдали щекочетъ нѣжно слухъ. II, 190, 2.
Щёлкать.— Не щелкаютъ въ усы вельможъ. *Фел.* 144, 19.
Щетиночерный.— Почтожъ вепря́ щетиночерна . . . . (*Наполеона*)
Аркапомъ не схватилъ поднесь? II, 650, 3.
Щи.— ....крестьянинъ.... Ѣстъ добры щи и пиво пьетъ. *Ос. Оч.* 225, 3.
Горшокъ горячихъ, добрыхъ щей. II, 169, 12.
Щипать.— Щипли жъ веселіе сердечно
Съ тѣхъ розъ, на кои мы глядимъ. II, 163, 3.
Щититься.— И отъ сатиръ щититься злыхъ. *Вид. М.* 166, с. 148.
Щититься должности броней. II, 173, с. 12.
Ѣхать.— Путникъ ѣдетъ въ челнокѣ. *Потопл.* 751, 1.
Эгидъ.— Минервинъ эгидъ. *Люб. худ.* 371, 10.
Элементъ. — Которыхъ сгладить элементы
Не могутъ дланью силъ своихъ *Конч. благ.* 704, 3.
Что сдѣлать грозные возмогутъ элементы. *Поб. Ек.* 14, с. 12.
Эродій (анстъ). *Вел. Бож.* 239, 15. Ср. II, 583.
Это. — Это ты, Петрово племя, Это вы, княжны младыя. *Гр.* 523, 6 и 7.
Слыхалъ, слыхалъ я тайну эту, Что иногда груститъ и царь. *Пр.* 668, 5,
Эхо.— На крыльяхъ эха раздробленна. *Сол.* 694, 3.
Ты славою, твоимъ я эхомъ буду жить. *Принош.* 716, с. 1.
См. также Щекотать.
Эѳиръ. — Крылаты кони по эѳиру. *Благ. Ф.* 154, 2.
На темноголубомъ эѳирѣ. *Вид. М.* 157, с. 4.
. . . .Или горящіе эѳиры. *Богъ,* 199.
Какъ ангелъ въ синевѣ эѳира. *Из. Ф.* 293, 51.
Юдоль. — Иль тѣхъ, что въ хижинѣ, въ юдоли
Смиренно на соломѣ спятъ. II, 30, 2.
Юность (вм. юношество).— То юность вся твердила. *П. празд.* 401, 3.
Юноша.— Минерва съ Марсомъ зрѣли
На юношъ полкъ младыхъ. Тамъ же, 402, 6.
О, сколько юношей тобою Познанія пріяли свѣтъ. II, 143, 12.

Явить,-ся, являть. — Къ храму счастія и славы
Намъ являючи пути. *Отсут. Ек.* 99, 6.
Явишься ты царемъ сердецъ. *Пѣснь брач.* 554, 1.
Не всѣ ли виды намъ природы
Лишь бывшихъ мечтъ явятся сонмъ? II, 6, 11.
А возмужавъ, явись герой (т. е. героемъ). II, 155, 10.

Ядущій. — И все огнемъ ядущихъ волнъ. *Побѣд.* 232, 4.
Ядущихъ и ядому тварь. *Рожд. Грем.* 734, 9.

Языкъ. — Молоть языкомъ всякій вздоръ. II, 409, 6.
Божественный языкъ (поэзія) на похвалу людямъ,
Безъ наставленья имъ, есть вредный симіамъ. *Эп. Шув.* 55, с. 104.

Языкъ (народъ). — Языки, знайте. *Вз. Изм.* 350, 17.
Языковъ тьмы. II, 268, 6.
Поработаютъ ему Подчинившися языки. II, 314, 8.

Ямки. — На ланитахъ огневыя Ямки врѣзала любовь. II, 246, 15.

Яиство. — Теряли яиствомъ и главы. II, 651, 5.

Янтарный. — Летя стезей небесъ янтарной. *Конч. благ.* 705, 8.
Тамъ небо всюду лучезарно
Янтарнымъ пламенемъ блеститъ. *Благ. Ф.* 154, 3.
Подъ янтарнымъ небосклономъ. II, 83, 107.

Яремъ. — Яремъ накладывать вселенной. *Ков.* 316, 1.
Яремъ съ себя низвергнуть смѣлъ. 352, 23.

Яриться. — И молніи небесъ ярящи. *Вод.* 483, 56.

Яркій. — Ярчѣе молній пролилось Сіянье. *Вид. Мурзы.* 161, с. 56.
Напѣвъ твой яркій, голосистый. *Сол.* 694, 4.

Ярый. — Реветъ громъ ярый. *Вз. Изм.* 342, 1.
(пень) свисъ Съ утеса горъ на яры воды. *Вод.* 462, 8.

Ясный. — Въ часъ ясныя погоды. *Прогулка.* 423, 1.

Яство. — Гдѣ столъ былъ яствъ, тамъ гробъ стоитъ. *См. Мещ.* 92, 6.
И яства сахарны царей. *Пригл.* 669, 7.

Яхонтный. — . . . . мещетъ яхонтные взоры. II, 188, с. 3.

Ячея. — . . . . хвостикъ увязился Во ячею. II, 354, 23.

IV. БИБЛІОГРАФІЯ ЛІТЕРАТУРЫ,

ОТНОСЯЩЕЙСЯ КЪ ДЕРЖАВИНУ.

1. УКАЗАТЕЛЬ ОТДѢЛЬНО ИЗДАННЫХЪ СОЧИНЕНІЙ ДЕРЖАВИНА [1].

1773. На бракосочетаніе великаго князя Павла Петровича съ Натальею Алексѣевною. См. III, 260.

1776. Успокоенное невѣріе. I, 70.

1777. Изліяніе благодарнаго сердца императрицѣ Екатеринѣ Второй (письмо въ прозѣ). VII, 32.

1778. Эпистола И. И. Шувалову на прибытіе его изъ чужихъ краевъ. I, 50.

1781. На выздоровленіе Мецената. I, 120.

1782. Фелица. I, 131.

1784. Ода Богъ. I, 189. Позднѣе (около 1792) была напечатана и въ Москвѣ отдѣльнымъ изданіемъ.

1786 (Тамбовъ). Прологъ на открытіе въ Тамбовѣ театра и народнаго училища. IV, 9. — Рѣчь на открытіе въ Тамбовѣ училища, говоренная однодворцемъ Захарьинымъ. VII, 129.

1788 (Тамбовъ). Торжество восшествія на престолъ Екатерины Вт. IV, 3 (см. въ настоящемъ Томѣ стр. 284).

1790. На шведскій миръ. I, 308.

1791. Любителю художествъ (гр. А. С. Строганову). I, 364. — На взятіе Измаила. I, 336. — Хоры, пѣтые на празднествѣ у князя Потемкина-Таврическаго. I, 380. — (Москва). Памятникъ герою (кн. Репнину). I, 431.

1792. Описаніе празднества въ домѣ князя Потемкина по случаю взятія Измаила. I, 381. — Изображеніе Фелицы. I, 271. — Видѣніе Мурзы. I, 158. — Къ Калліопѣ. I, 505. — На рожденіе въ Сѣверѣ порфиророднаго отрока (вмѣстѣ съ предыдущею

[1] Для избѣжанія повтореній, здѣсь означается только позднѣйшее, иногда и сокращенное, заглавіе сочиненія съ указаніемъ Тома академическаго изданія и страницы, гдѣ читатель въ большей части случаевъ можетъ найти болѣе подробное свѣдѣніе объ отдѣльномъ изданіи. Мѣсто напечатанія отмѣчается возлѣ года только при тѣхъ сочиненіяхъ, которыя первоначально изданы были не въ Петербургѣ. Стихотворенія, печатавшіяся вмѣстѣ съ переводами ихъ на другіе языки, будутъ показаны ниже въ библіографіи переводовъ.

одою). I, 505.—Памятникъ герою изданъ два раза вновь (См. 1791 г.).

1793. На панихиду Людовика XVI-го. I, 533.—Амуръ и Психея. I, 539.

1794. На взятіе Варшавы. I, 640.

1796. На крещеніе великаго князя Николая Павловича[1].

1797. Безсмертіе души. II, 2. — Праздникъ воспитанницъ дѣвичьяго монастыря. II, 77.— (Саксонія?) Развалины. II, 93.

1798. Урна. II, 139[2].— На рожденіе великаго князя Михаила Павловича. II, 151. — На Мальтійскій орденъ. II, 212. — (Николаевъ). Рѣчь, на открытіе въ Тамбовѣ народнаго училища, говоренная Захарьинымъ. VII, 129 (Ср. 1786).

1799. На кончину императрицы Екатерины II и на восшествіе на престолъ императора Павла. II, 267.—На побѣды въ Италіи. II, 270.

1800. На переходъ Альпійскихъ горъ. II, 279.

1801. Гимнъ Кротости. II, 382.

1802. Утро. II, 317.—Гимнъ Богу (вмѣстѣ съ предыдущимъ). II, 317.

1803. Къ царевичу Хлору. II, 405. — Гимнъ Солнцу (вмѣстѣ съ предыдущимъ). II, 413.

1804. Колесница. I, 525.—Фонарь (вмѣстѣ съ предыдущимъ). II, 465.

1805. Гласъ Санктпетербургскаго Общества. II, 574.

1806. Облако. Громъ. Радуга (три стихотв. вмѣстѣ). II, 590—597. — На рожденіе великой княгини Елисаветы Александровны. II, 605.—На отправленіе въ армію фельдмаршала графа Каменскаго. II, 609.

1807. Персей и Андромеда. II, 612. — На выступленіе гвардіи въ походъ (вмѣстѣ съ предыдущимъ). II, 626.—Молитва по отсутствіи въ армію его величества. II, 628. — Атаману и войску Донскому. II, 648.—Надежда на Бога. II, 668.—Сѣтованіе (вмѣстѣ съ предыдущимъ). II, 670.

1809. Иродъ и Маріамна, трагедія въ 5-ти дѣйствіяхъ. IV, 213.

1811. Срѣтеніе Орфеемъ Солнца. III, 81.

1812. На пареніе орла. III, 134. — Гимнъ лиро-эпическій на прогнаніе Французовъ[3].

[1] При текстѣ (I, 748) объ этомъ отдѣльномъ изданіи не упомянуто, такъ какъ оно мнѣ неизвѣстно. Основываюсь на показаніи Геннади въ его Словарѣ писателей. I, 293.

[2] Отдѣльное изданіе извѣстно только изъ письма Державина отъ 17 іюня 1798.

[3] Отдѣльное изданіе въ нашемъ примѣчаніи при текстѣ (III, 137) не означено, но оно имѣется.

1814. Христосъ. III, 194. — На покореніе Парижа. III, 211. — На срѣтеніе побѣдителя. III, 216.
1815. Хоры, пѣтые въ торжественномъ собраніи Бесѣды любителей русскаго слова. III, 230.
1851. Христосъ. (новое изд.). III, 194.
1852. Темный, трагедія въ пяти дѣйствіяхъ. IV, 390.
1855. На кончину благотворителя (И. И. Бецкаго). Цензорская помѣта: 9 іюня 1855. И. Елагинъ. I, 703.
1861 (Москва). Записки Державина. VI, 410.

---

2. УКАЗАТЕЛЬ ИЗДАНІЙ, СОДЕРЖАЩИХЪ СОБРАНІЯ СОЧИНЕНІЙ ДЕРЖАВИНА [1].

1776. Оды переведенныя и сочиненныя при горѣ Читалагаѣ. I, XVI.
1798 (Москва). Сочиненія Державина, часть 1-я. I, XIX.
1804. Анакреонтическія пѣсни. I, XX.
1808. Сочиненія Державина, 4 части. I, XXII.
1816. Сочиненія Державина, часть 5-я. I, XXIV.
1817 (Москва). Лира Державина или избранныя его стихотворенія. I, XXVIII.
1831. Сочиненія Державина, 4 части (изд. Смирдина). I, XXV.
1833 и 1834. Повтореніе предыдущаго изданія. I, XXVI.
1843. Сочиненія Державина, 4 части (изд. Глазунова съ біографіей, составленной Савельевымъ-Ростиславичемъ). I, XXVI.
1845. Сочиненія Державина, одинъ большой томъ (изд. Штукина, съ біографіей, написанной Н. Полевымъ). I, XXVI.
1847. Сочиненія Державина въ 2-хъ томахъ (изд. Смирдина въ составѣ «Полнаго собранія сочиненій русскихъ авторовъ»). I, XXVII.
1851. Повтореніе предыдущаго изданія. I, XXVIII.
1857. Анакреонтическія стихотворенія Державина. I, XXVIII.

Роскошное академическое изданіе.

1864. Сочиненія Державина съ объяснительными примѣчаніями Я. Грота. Томъ I. Стихотворенія. Часть 1-я (1770—1796), съ рисунками, найденными въ рукописяхъ поэта. Портреты: Державина въ шубѣ и первой жены его. Снимки почерковъ его и Капниста (стр. 109 и 570).

[1] Ср. въ предисловіи къ Тому I нашего изданія (стр. XVI—XXVIII) обзоръ прежнихъ изданій сочиненій Державина.

1865. Томъ II. Стихотворенія. Часть 2-я (1797—1807).
1866. Томъ III. Стихотворенія. Часть 3-я (1808—1816, также раннія и неизданныя). Портретъ второй жены Державина.
1867. Томъ IV. Драматическія сочиненія и Указатель къ первымъ четыремъ Томамъ.
1869. Томъ V. Переписка Державина (1773—1793). Портретъ поэта въ старинномъ мундирѣ и четыре таблицы снимковъ какъ его самого, такъ и нѣкоторыхъ изъ лицъ, съ которыми онъ велъ переписку. Указатель къ Тому V.
1871. Томъ VI. Продолженіе переписки (1794—1816) и «Записки» Державина. Портретъ его въ сенатскомъ мундирѣ. Указатель къ Тому VI.
1872. Томъ VII. Сочиненія въ прозѣ. Указатель къ Тому VII.
1880. Томъ VIII. Жизнь Державина. Портретъ его въ колпакѣ, снимокъ съ юношескаго почерка его и разныя другія иллюстраціи.

Общедоступное академическое изданіе
(тожественное съ роскошнымъ по содержанію).

1868. Томъ I, съ портретомъ Державина.
1869. Томъ II.—1870. Томъ III.—1874. Томъ IV.—1876. Томъ V. —1876. Томъ VI.—1878. Томъ VII.

---

3. УКАЗАТЕЛЬ ПЕРІОДИЧЕСКИХЪ И ДРУГИХЪ ИЗДАНІЙ, въ которыхъ печатались отдѣльныя сочиненія Державина[1].

Академическія Извѣстія. 1779: ч. I, февраль. Пѣснь Екатеринѣ Великой. — ч. II, іюнь. Успокоенное невѣріе.

Амфіонъ. 1815, іюль. Ода на взятіе Варшавы.

Аониды. Кн. I, 1796. Спящій Эротъ. — Хариты. — На покореніе Дербента.—На кончину графа Ѳ. Г. Орлова.

Кн. II, 1797. Ода на новый 1797 годъ. — Мечта. —

[1] Означенныя въ этомъ указателѣ стихотворенія могутъ быть отыскиваемы въ академическомъ изданіи по азбучному списку, помѣщенному въ концѣ III-го Тома; письма же и сочиненія въ прозѣ — по оглавленіямъ и указателямъ, приложеннымъ къ Томамъ V, VI и VII. Учебники, пѣсенники и другія тому подобныя изданія здѣсь не приводятся.

Пчелка.— На кончину благотворителя.— Эпитафія Екатеринѣ II. — Сафо.—Къ Сафѣ.—Дашѣ въ Свѣтлое Христово Воскресенье, апр. 5 1797.—Призываніе и явленіе Плѣниры.

Кн. III, 1798—1799. Ода на рожденіе великаго князя Михаила Павловича.—Къ арфѣ N. N.—Ода на поднесеніе его и. величеству великаго магистерства ордена Іоанна Іерусалимскаго.—На случай отбытія графа Суворова въ Австрію, 1799 февраля дня (Орелъ). Ср. *Новости.*

Архивъ историческихъ и практическихъ свѣдѣній о Россіи.

1859, кн. II. Предложеніе олонецкому намѣстническому правленію отъ губернатора.

1862, кн. IV. Записка о Евреяхъ.

Библіографическія Записки.

1858, № 11. Разлука. Ср. *Москов. Журналъ*: «Прощаніе». — Дашѣ приношеніе.—Споръ Державиныхъ: Приказъ моему привратнику и часть отвѣта И. С. Державина.—Письмо къ И. Ф. Грамматину 17 ноября 1813.—№ 16. Просьба объ увольненіи изъ Казанской гимназіи.

1861. № 7. Письмо къ П. И. Мелиссино 1792. Ср. *Отеч. Записки.*—№ 17. Два письма къ Зубову 22 и 23 мая 1796. —№ 20. Письмо къ кн. Алексѣю Б. Куракину 3 марта 1798 г.

Библіотека для чтенія.

1834, т. I. январь. Оковы.—Синичка.—Незабудка.

1844, т. LXIII, мартъ. Приписанныя Державину стихотворенія А. С. Хвостова: «Хочу къ безсмертью пріютиться» и «Посланіе къ фонъ-Визину». Ср. *Сѣверная Пчела* 1846, №№ 34 и 45.

Благонамѣренный. 1818, ч. I, № 2. Надпись на Багратіона (стихи, присланные изъ Вѣны Дм. М. Княжевичемъ). См. также *Сѣв. Пчела* 1848, № 100.

Вчера и сегодня, альманахъ на 1842 годъ. Приписанная Державину эпиграмма на Радищева. Перепеч. въ «Библіогр. зап.» Лонгинова. *Современникъ* 1856, № 8.

Вѣстникъ Европы.

1802, ч. IV, № 16. Утро.

1803, ч. VII, № 3. Первая Пиндарова пѣснь Хирону.

1805, ч. XIX, № 4. Память друга.—ч. XXIII, № 18. Лѣто. —ч. XXIV, № 22. Цыганская пляска.—№ 23. Осень.

1806, ч. XXV, № 3. Цирцея. — ч. XXVI, № 7. Дѣва за клавесиномъ.

1807, ч. XXXIV, № 16. Евгенію, Жизнь званская.

1812, LXIV, № 16. Слава. — Къ жителямъ Остзейскихъ провинцій (переводъ съ нѣмецкаго, Коцебу).

Драматическій Вѣстникъ. 1808, ч. I, № 1. Надпись на освѣщеніе эрмитажнаго театра. — Дифирамбъ на балетъ «Зефиръ и Флора». — ч. III, № 74. Въ защиту Станевича (Надпись).

Древняя и Новая Россія. 1878 г., № 7. Письмо къ Безбородкѣ отъ 25 сент. 1786 по дѣлу Сатина. См. въ настоящ. Томѣ стр. 131.

Другъ просвѣщенія.

1804, ч. III, июль. Фонарь. — Колесница. — сент. На возвращеніе изъ Персіи чрезъ Кавказскія горы графа В. А. Зубова. — Волховъ Кубрѣ.

1805, ч. II, апр. Скопихину. — июнь, Къ Снигирю. — ч. III, сент. Тромпетинъ къ Булавкину. — окт. Загадка (Роса) и Акростихъ Безъименному. — На смерть Суворова. — Проповѣднику безъ словъ. — ч. IV, дек. Кантата и 5 надписей къ портретамъ.

Духовно-нравственныя пѣснопѣнія Ломоносова, Державина и Карамзина. М. 1856.

Журналъ древней и новой словесности. 1818, ч. II. Отрывокъ изъ 5-го явленія 1-го дѣйствія трагедіи Атабалибо.

Заволжскій Муравей. 1834, ч. I. № 5. Рѣчь благодарственная, произнесенная въ Казани въ 1774 году по случаю рескрипта Екатерины Второй. Ср. *С.-Петерб. Вѣдом.* 1774 г. — ч. II. № 11. Письмо къ священнику села Егорьева 30 авг. 1784 г. Перепеч. въ *Сѣв. Пчелѣ* 1848, № 100.

Записки о службѣ и жизни А. И. Бибикова, изд. сыномъ его, С.-Пб. 1817. Записка о Бибиковѣ.

Зеркало Свѣта.

1786, № 52 (дек. 25). Ода. Извлечена изъ псалма 146 («Уповающему на свою силу»). — Рѣчь, при открытіи въ Тамбовѣ училища говоренная одноворцемъ Захарьинымъ. См. *С.-Петербургскія Вѣдомости* 1786.

1787, № 53 (янв. 1). Ода. Извлечена изъ псалма 81 («Властителямъ и судіямъ»).

Казанскій Вѣстникъ. 1828, ч. XXII. Письмо къ Городчанинову, 26 авг. 1815 года.

Любитель Словесности. 1806, № 1. Походъ Озирида.

Маякъ. 1842, т. I, кн. 2. Четыре мелкія стихотворенія: Храповицкому. — Сестрѣ. — На сговоръ. — Портретъ собачки. — т. V, кн. 9. Надпись Станевичу.

1843, т. VIII, кн. 3. Стихи подъ рисункомъ, изображающимъ Званку и подаренным Евгенію.

Москвитянинъ.

1841, ч. I, № 1. Объясненіе на записку Ржевскаго.—ч. II, № 3. Письмо къ Нестерову 6 мая 1812 г.

1842, ч. I, № 1. Письмо къ преосв. Евгенію отъ 20 іюня 1816 г. и отвѣтъ Евгенія. — ч. II, № 4. Крестьянинъ и дубъ, басня. См. *Сынъ Отеч.* 1816 г.

1848, ч. V, № 10. Письма къ И. И. Дмитріеву и одно къ первой женѣ (1794 — 1809), съ примѣчаніями М. А. Дмитріева.

1849, ч. II, № 5. Стихи Марьѣ Петровнѣ Сушоневой [1].

Московскій Журналъ.

1791, ч. I, январь. Видѣніе Мурзы. — февраль. Новый годъ, пѣснь дому любящему науки и художества. — мартъ. Ода на смерть гр. Румянцовой.—ч. II, апрѣль. Ода къ Евтерпѣ.— іюнь. Надпись къ портрету князя Кантемира. — Хоры пѣтые въ праздникъ бывшій у кн. Потемкина. — ч. III, августъ. Стихи изъ описанія празднества князя Потемкина. — Прогулка въ Сарскомъ Селѣ.—ч. IV, октябрь. Величество Божіе. — Памятникъ герою. — ноябрь. На рожденіе Петра Великаго. — декабрь. Надпись къ портрету Екатерины II.

1792, ч. V, февраль. Прощаніе. Ср. *Библіографич. Записки* 1858 г. — мартъ. Пѣсня роскошнаго и трезваго философа («Философы пьяный и трезвый»). — ч. VI, апрѣль. Отрывокъ изъ описанія празднества кн. Потемкина. — май. Надпись къ портрету Ек. Ник. Орловой. — іюль. На рожденіе в. кн. Ольги Павловны.—августъ. Къ П. А. Л. (Львову). — Къ пріятностямъ (Граціямъ).— ч. VII, сент. На посѣщеніе въ Тамбовѣ типографіи епископомъ Феофиломъ.—Къ портрету А. В. Б. (гр. Браницкой).— ч. VIII, окт. и ноябрь. Къ Калліопѣ. — дек. Ласточка.

Муза на 1796 годъ. ч. I. № 2. Хариты. — Суворову, на пребываніе его въ Таврическомъ дворцѣ. — Надгробіе Шелехову. — № 3. Анакреонъ. — ч. III, № 8. Романсъ на потопленіе NN. — № 9. Доказательство Творческаго бытія, изъ пс. 18.

[1] См. въ настоящемъ Томѣ стр. 277.

Новости на 1799 годъ. май. На случай отбытія графа Суворова Рымникскаго въ Австрію 1799 февраля дня («Орелъ»). Ср. *Аониды* (кн. III). — июнь. На побѣды въ Италіи.

Новыя Ежемѣсячныя сочиненія.

1786, ч. VI, дек. Рѣчь, говоренная при открытіи тамбовскаго народнаго училища одноподворцемъ Захарьинымъ.

1789, ч. XL. Автору комедіи *Недоумѣніе*. — ч. XLI. Изображеніе Фелицы.

1790, ч. LIV. Ода на шведскій миръ.

1791, ч. LVI. Видѣніе Мурзы. — ч. LVIII. Ода на взятіе Измаила.

1792, ч. LXVII. Хоры для праздника Потемкина (Перепеч. изъ *Моск. Журнала* 1791, ч. II).

1796, ч. CXVIII. На покореніе Дербента.

Одесскій Альманахъ на 1831 годъ. Часть оды «Человѣкъ», приписанной Державину (о ней *Моск. Телеграфъ* 1831, ч. XL, № 13, стр. 103—105. См. ту же оду въ *С.-П.-бург. Меркуріи* 1793, ч. II, апрѣль. Въ нашемъ изданіи Т. III, стр. 576—578, 757, и въ настоящемъ Томѣ стр. 277 и 324).

Отечественныя Записки. 1845, окт. Смѣсь. Письмо Державина къ Мелиссино 1792 г. См. *Библіогр. Записки* и въ нашемъ изд. Т. V, стр. 787.

Памятникъ Отечественныхъ Музъ на 1827 годъ. На комедію Екатерины Второй «Недоумѣніе». — Поздравительное письмо къ Суворову 1794 г. (по случаю взятія Варшавы) и отвѣтъ Суворова (см. *Русскій Вѣстникъ* 1809). — Анекдотъ по поводу оды «Властителямъ и судьямъ». — Стихотв. Полдень. — Надписи къ портретамъ. — На побѣды Екатерины II 1772 г. — Надписи. — На птичку. — — Черта къ біографіи («Кто велъ его на Геликонъ?»). — На красавицу. — Хоръ сельскихъ дѣвушекъ (Изъ оперы: «Дурочка умнѣе умныхъ»; см. Т. IV).

Покоящійся Трудолюбецъ. 1785 г., ч. IV. Счастливое семейство (псал. 147, вѣрнѣе 127).

Пріятное и полезное препровожденіе времени, 1795 года. ч. V. На кончину Ольги Павловны. — ч. VI: Соловей. — ч. VII. Къ Музѣ, подражаніе Горацію («Памятникъ»). — Флотъ. — ч. VIII. Павлинъ.

Россійскій Ѳеатръ. 1789 г., ч. XXX. Прологъ на открытіе въ Тамбовѣ народнаго училища.

Русская Бесѣда.

1841 г., т. I. Приписанная Державину ода «Слѣпой случай» (см. наше изд. III, 576).

1859 г., т. I—V. «Записки Державина» съ примѣч. П. И. Бартенева. Изданы и отдѣльно, М. 1860.

Русская Правда, литературный альманахъ на 1860 годъ (Кіевъ). Письмо Державина къ А. С. Хвостову 21 февр. 1805 г.

Русскій Архивъ.

1863, № 2. Строфа изъ оды на воцареніе Александра I.

1865, № 3. Десять писемъ къ В. С. Попову 1785—1815 г.

1870, № 4 и 5 (стр. 859). Эпиграмма на Румянцовыхъ въ письмѣ Евгенія къ Македонцу.

Русскій Вѣстникъ.

1808, ч. I. Надежда на Бога. — Сѣтованіе. — ч. II. Надпись къ портрету Хераскова (см. также *Памятникъ отеч. Музъ* на 1827 г.).—Въ альбомъ красавицѣ.—ч. IV. Обитель Добрады.

1809, ч. VI. Объявленіе Державина объ опечаткахъ и поправкахъ въ изданіи собранія его сочиненій.

1813, ч. XXI, № 3. Вѣра, вѣрность и терпѣніе (отрывокъ, въ которомъ проза перемѣшана со стихами: о паденіи Наполеона).

1866, т. LXI, № 1. Неизданные стихи къ родителямъ братьевъ Глинка (см. въ нашемъ изд. IV, 779).

Санктпетербургскій Вѣстникъ.

1778, ч. I, ІЮНЬ. Пѣснь Петру Великому («Россія въ славу облеченна»).—ч. II, ІЮЛЬ. Пѣснь Петру Великому («Хотя смерть косу поднимаетъ»).

1779, ч. III, ФЕВРАЛЬ. Собраніе разныхъ надписей: На изображеніе Петра В.—На статую его.—На гробъ его.—На шествіе въ Казань ея величества въ 1767 г.—На маскарадъ, бывшій въ Казани.—На Петергофъ.—На поднесеніе ея величеству титла Великой.—На разломку московскаго Кремля въ 1779 г.—На побѣды надъ Турками въ новый 1779 г.—На изображенія: Ѳеофана, Кантемира, Поповскаго, Лосенкова, Чемесова, Ломоносова.—Пѣсенка отсутствующаго мужа («Препятствіе къ свиданію съ супругою»).—ч. IV, АВГУСТЪ. Эпистола къ П. П. Шувалову на прибытіе его изъ чужихъ краевъ. — СЕНТЯБРЬ. На смерть князя Мещерскаго. — Идиллія на маскарадъ въ Александровскомъ (подражаніе Геснеру, въ прозѣ).—ОКТЯБРЬ. Ода Ключъ.—Загадка («точка»).—ДЕКАБРЬ. На рожденіе въ сѣверѣ порфиророднаго отрока.—Постъ (въ прозѣ).

1780, ч. v, май. На отсутствіе ея величества въ Бѣлоруссію. — августъ. Къ сосѣду моему (первому, Голикову).— сентябрь. Застольная пѣснь («Кружка»). — ноябрь. Переложеніе 81 псалма («Властителямъ и судіямъ»).

1781, ч. vii. январь. На новый годъ.

Санктпетербургскія Вѣдомости.

1774, февр. 25, № 16 (Прибавленія). Рѣчь благодарственная, произнесенная въ Казани. См. также *Заволжскій Муравей.* Перепечатана въ приложеніяхъ къ *Исторіи Пугачевскаго бунта* Пушкина, гл. iv, прим. 51.

1786, нояб. 3, № 88 (Прилож.). Рѣчь, при открытіи тамбовскаго училища сказанная Захарьинымъ. См. *Зеркало Св.*

Сборникъ Археологическаго Института 1878, т. i. Мнѣніе о правахъ и должности Сената (см. *Чтенія въ Общ. Ист. и др.* 1858 г.) и проектъ организаціи Сената. См. въ наст. Т. стр. 190.

Сборникъ Императорскаго Русскаго Историческаго Общества. 1867, т. i. Донесеніе о бюджетѣ 1794 года.

Собесѣдникъ любителей Россійскаго слова.

1783, ч. i (мая 20). Къ премудрой Киргизкайсацкой царевнѣ Фелицѣ.—На выздоровленіе покровителя наукъ (Шувалова). — На новый 1784 годъ (см. въ *С.-Петербургскомъ Вѣстникѣ* ч. vii).—Къ сосѣду моему (тамъ же, ч. vi).—На смерть князя Мещерскаго (тамъ же, ч. iv).— На рожденіе въ сѣверѣ порфир. отрока (тамъ же, ч. iv). — ч. ii (іюня 24). На отсутствіе ея величества въ Бѣлоруссію (тамъ же, ч. v).—Успокоенное невѣріе (изъ *Акад. Извѣстій,* ч. ii).—Благодарность къ Фелицѣ.— ч. iii (іюля 28). Ключъ (изъ *С.-Петербургскаго Вѣстника*, ч. iv). — Модное остроуміе, при письмѣ къ издателямъ (Подпись X. X.).— ч. iv (авг. 21). Возраженія на сумнительныя предложенія къ издателямъ отъ одного невѣжды.—ч. vi (октябрь 10). Великому боярину и воеводѣ Рѣшемыслу (Потемкину). — ч. vii (нояб. 21). Басня: Заслуги свои часто измѣряемъ мы несправедливо («Левъ и волкъ»), съ припискою.

1784, ч. xi (февр. 20). На присоединеніе Таврическихъ и Кавказскихъ областей («На пріобрѣтеніе Крыма»). — ч. xiii (апр. 23). Ода Богъ. — ч. xv (іюня 21). Эпитафія мудрецу.

Сочиненія и переводы Россійской академіи.

1807, ч. ii. Громъ. — Гласъ С.-Петербургскаго общества.— Облако.—Радуга.

1811, ч. v. Шествіе россійской Амфитриты. — Истина. — Добродѣтель. — На отъѣздъ государя императора 7 декабря 1812 г.

1813, ч. iv. На отъѣздъ императора. — На пареніе орла. — Званское эхо. — Тоска души (изъ Козегартена). — Явленіе (подраж. Козегартену). — Слава. — Идолопоклонство. — Надежда (Ѳ. Н. Львову).

Старина и Новизна. 1773, ч. ii. Пропда Вивлиды къ Кавну. (См. въ нашемъ изд. Т. VII, стр. 67).

Сынъ Отечества.

1812, ч. i, № 6. Надписи: На мечъ Псковскаго великаго князя Гавріила и Къ портрету графа Витгенштейна. — Эпитафія завоевателю.

1813, ч. v, № 18. На побѣду при Люценѣ. — ч. x, № 46. На побѣду при Лейпцигѣ. — № 51. На отбытіе императрицы въ Германію.

1814, ч. xi, № 3. Тлѣніе и нетлѣніе. — ч. xii, № 7. На отбытіе великихъ князей въ армію. — № 10. Сочинительницѣ стиховъ Къ Фантазіи и На смерть подруги (Бѣлышевой). — ч. xiv, № 22. На покореніе Парижа.

1816, ч. xxvii, № 1. Хоры, пѣтые въ торж. собраніи въ Бесѣдѣ любителей Росс. слова 30 декабря 1815 г. — ч. xxxi, № 30. Послѣдніе стихи («Рѣка временъ въ своемъ стремленьи»). — ч. xxxiv, № 49. Крестьянинъ и дубъ (См. также *Москвит.* 1842, ч. ii, № 4).

1821, ч. lxvii, № 6. Сонетъ на торжество въ память взятія Парижа 19 марта 1816 г.

1838, ноябрь, т. vi, отд. 6. Благодарственное письмо къ Екатеринѣ II по случаю пожалованія Державину имѣнія въ Бѣлоруссіи (1777 г.).

1843, мартъ, № 3. Дежурство (стихи, приписываемые Державину).

Сѣверная Пчела.

1843, № 131. Письмо къ П. И. Шувалову 1797 г. объ изданіи въ Москвѣ сочиненій Державина.

1848, № 100. Стихи: О, какъ великъ Наполеонъ. — Письмо къ священнику села Егорьевска (см. также *Заволж. Муравей*). — Сочинительницѣ стиховъ Къ Фантазіи.

Сѣверный Вѣстникъ, 1805 г. ч. xvii. Монументъ милосердію.

Ученыя Записки Втораго Отдѣленія Академіи Наукъ. 1861, кн. vii,

вып. 1. Рапорты Державина по распоряженіямъ во время Пугачевщины, въ статьѣ Я. Грота: «Дѣятельность и переписка Державина во время пугачевскаго бунта».

Цвѣтникъ. 1809, ч. II, № 4. Геба. — Русскимъ Граціямъ.

Чтеніе въ Бесѣдѣ любителей русскаго слова.

1811, кн. II. Разсужденіе о лирической поэзіи и въ немъ пьесы: Ода Истина. — Ораторія Цѣленіе Саула. — Срѣтеніе Орфеемъ солнца. — кн. III. Разсказъ Терамена (съ французскаго). — Разсужденіе о лирической поэзіи.

1812, кн. VI. На освѣщеніе храма Казанской Богородицы. — Аристишова баня.

1813, чт. X. Гимнъ лиро-эпическій на прогнаніе Французовъ. — чт. XIII. Ода на смерть фельдмаршала кн. Смоленскаго. — чт. XIV. Разсужденіе о лирической поэзіи. — Тлѣніе и нетлѣніе (См. *Сынъ Отеч.* 1814, ч. XI, № 3).

Чтенія въ Обществѣ исторіи и древностей. 1858, кн. II. Письмо къ графу П. И. Панину 1774 г. (Отчетъ о дѣйствіяхъ во время Пугачевщины). — кн. III. Мнѣніе о правахъ, преимуществахъ и существенной должности Сената.

---

4. УКАЗАТЕЛЬ ИЗДАНІЙ, ВЪ КОТОРЫХЪ БЫЛИ ПЕЧАТАЕМЫ критическія статьи или замѣтки и біографическія свѣдѣнія о Державинѣ, а также относящіяся къ нему стихотворенія[1].

Автобіографическія Записки Д. Б. Мертваго. М. 1867. См. *Русскій Архивъ* 1867 г.

Альманахъ въ память двухсотлѣтняго юбилея Александровскаго университета, изданный Я. Гротомъ. Гельсингфорсъ. 1842. Статья П. А. Плетнева: «Финляндія въ русской поэзіи» (отзывъ о Державинѣ и отрывки изъ его стиховъ, стр. 170—175). — То же въ шведскомъ изданіи этой книги: Calender till minne af Kejs. Alexan-

[1] За исключеніемъ однакожъ словарей, учебниковъ, дѣтскихъ книгъ и т. п. изданій, изъ которыхъ лишь немногія нашли мѣсто въ этомъ указателѣ. Во всѣхъ ссылкахъ на періодическія изданія мы означали томъ и нумеръ или мѣсяцъ; страницы означались только тогда, когда безъ того отысканіе указаннаго мѣста было бы затруднительно. Въ этотъ указатель включены и нѣкоторыя статьи, лишь косвенно относящіяся къ Державину. Не попавшія сюда стихотворенія занесены въ 6-й указатель.

ders-Universitetets andra secularfest. Helsingfors. 1842. Стр. 187—193.

Амфіонъ. 1815, іюль. Мерзлякова разборъ оды «На взятіе Варшавы».

Архивъ Государственнаго Совѣта. т. III, ч. I и II. Матеріалы для оцѣнки дѣятельности Державина при императорѣ Александрѣ I. См. тамъ указатель.

Архивъ князя Воронцова. Отзывы разныхъ лицъ о Державинѣ въ перепискѣ ихъ: книги V, VIII, XI, XII и д. См. приложенные къ нимъ именные указатели.

Бесѣда. 1872, кн. I. «Путевой очеркъ» гр. Саліаса; анекдотъ о памятникѣ Державина въ Казани.

Библіографическія Записки.

1858, № 5. Изъ Дневника Храповицкаго мѣста́, относящіяся къ Державину. См. ниже *Дневникъ Храповицкаго* и *Отеч. Записки* 1824.—№ 6. Статья А. Лазаревскаго: «Анакреонтическія пѣсни Державина».

1859, № 11. Замѣтка И. П. «Автографъ Державина» (рукопись его Анакреонтическихъ пѣсней въ библіотекѣ Казанскаго университета). — Батюшкова отзывъ въ письмѣ къ Грамматину, 1813.—№ 14. Письмо А. Е. Измайлова къ Грамматину, 1813 (о появленіи «Лиро-эпическаго гимна»). — № 16. Я. Грота статья: «Читалагайскія оды».

1861, № 15. П. Н. Семенова «Ода капитанъ Мартыновъ» (пародія оды Богъ).

Библіотека для Чтенія.

1839, т. XXXIV. Стихи Ибрагимова: «Память великому Д-ну».

1843, т. LVII. Біографическая и критическая статья по поводу Глазуновскаго изданія сочиненій Державина (авторъ пользовался неизданными «Записками» Державина).

1844, т. LXIII. Стихотворенія А. С. Хвостова и кн. Горчакова, приписанныя Державину.

1846, т. LXXIV. Критическая статья А. В. Никитенко.

1850, т. CIV. Статья В. С. «Званка (изъ путевыхъ впечатлѣній)».

1860, т. CLXI (№ 9). Статья А. Ф. Писемскаго о Запискахъ Державина.

Биржевыя Вѣдомости. 1873, № 272. Замѣтка, подписанная: П—въ (Петровъ), по поводу статьи Л. Н. Майкова: «В. А. Чуйтовъ», помѣщенной въ *Русскомъ Архивѣ* того же года.

Благонамѣренный.

1819, ч. v, № 4. Стихи Арк. Гавр. Родзянки «Державинъ», по случаю смерти поэта.

1823, ч. xxii, № 10. Статья князя Н. А. Цертелева «о нравственно-философическихъ одахъ Державина».

1826, ч. xxxiv. Константина С. «Нѣчто о водопадѣ, воспѣтомъ Державинымъ» (замѣтка, что это былъ Кивачъ, а не Иматра).

Братчина. С.-Пбургъ, 1859. В. И. Панаева «Воспоминанія о Д-нѣ».

Взглядъ на мою жизнь. И. И. Дмитріева. М. 1866. Свѣдѣнія о Державинѣ, стр. 52—68, 79, 145, 147 и 238.

Виленскій Вѣстникъ. 1866, № 59. Статья В. Рача: «Державинъ» (изъ эпохи его управленія министерствомъ юстиціи). Вошла съ измѣненіями въ неизданную III-ю часть книги: *Свѣдѣнія о польскомъ мятежѣ 1863 г. въ Сѣверо-западной Россіи.*

Воскресный Досугъ. 1864, апрѣль, №№ 60—64. Популярный біографическій очеркъ «Державинъ».

Воспоминанія Вигеля. М. 1864 ч. iii, стр. 150—160 и д.; также ч. vi, стр. 27.

Время. 1861, октябрь. Статья Д. Маслова: «Державинъ гражданинъ», по поводу изданія его «Записокъ».

Всемірная Иллюстрація. 1871, № 131. Описаніе воздвигнутаго въ Казани памятника Державину; съ рисункомъ.

Вѣдомости С.-Петербургской полиціи.

1847, №№ 38 и 247. «Жизнь Державина въ Званкѣ».

Вѣстникъ Европы.

1802, ч. v, № 17. Стихи Д. О. Баранова къ Державину, на переводъ Пиндара.

1809, ч. xlviii, № 19. Стихи А. А. Палицына «Г. Р. Державину». Ср. *Молодикъ* 1844 г.

1810, ч. xlix, № 2. Гравированный видъ Званки.

1811, ч. lviii, № 15. «Письмо о третьемъ чтеніи въ Бесѣдѣ любителей русскаго слова».

1812, ч. lxii, № 7. Я. И. Бередникова. «Разборъ оды Богъ».

1813, ч. lxx, № 14. Отзывъ о Державинѣ въ книгѣ: «The picture of Petersburg» (перев. нѣм. соч. Шторха).

1814, ч. lxxiv, № 8. Стихи Нестерова «Пѣвцу Фелицы».— № 11. Обращеніе къ Д-ну въ стихахъ Русскаго «На взятіе Парижа».

1816, ч. lxxxviii, № 14. Стихи князя Шаликова: «Эпитафія Державину».—№ 15. Некрологъ, статья кн. П. А. Вязем-

скаго «Державинъ». Ср. *Сынъ Отеч.* 1816. — ч. xc, № 21. Стихи Нестерова: «При гробѣ Державина». — № 22. Стихи Филимонова: «Надгробная пѣснь Державину». — № 23 и 24. «Изъ Казани» (Извѣстіе о чрезвычайномъ собраніи тамошняго Общества любителей отечественной словесности, по случаю кончины Д-на).

1817, ч. xciv, № 23 и 24. Стихи Грамматина «На смерть Д-на».

1822, ч. cxxii, № 7. Объявленіе о подпискѣ на «Ключъ къ сочиненіямъ Державина», составленный Остолоповымъ.

1866, кн. i. Замѣтки о Державинѣ въ статьяхъ: М. И. Богдановича «Первая эпоха преобразованій» (стр. 166;—180, 191, 195, 199, извлеченія изъ протоколовъ неофиціальнаго комитета) и Д. Л. Мордовцева «Пугачевщина» (стр. 349 и д.).

1869, кн. xi. Статья о V-мъ Томѣ акад. изданія соч. Д-на.

1871, кн. vi. Разборъ VI-го Тома академическаго изданія.

1872, кн. viii. Замѣтка о выходѣ VII-го Тома академическаго изданія. — кн. ix. Разборъ VIII-го Тома.

1881, кн. i. Письмо Пушкина къ Дельвигу о Державинѣ (въ статьѣ В. Гаевскаго о перепискѣ Пушкина). — кн. iii. Статья Я. Грота: «Переписка Пушкина съ Плетневымъ».

Галлерея русскихъ дѣятелей. годъ 3-й. томъ ii. Статья М. Хмырова о III-мъ Томѣ академическаго изданія сочиненій Державина.

Голосъ. 1864, февр. 5, № 36. Замѣтка о I-мъ Томѣ академическаго изданія сочиненій Державина.

1869, окт. 11, № 281. Замѣтка о V-мъ Томѣ ак. изд.

1871, апр. 9, № 97. Замѣтка о VI-мъ Томѣ ак. изд.

1876, авг. 5, № 215. Разсказъ стараго слуги Д-на (изъ *Петерб. Листка*).

1879, янв. 20, № 20. О греческомъ переводѣ оды Богъ.

1880, окт. 19, № 289. Замѣтка о VIII Томѣ акад. изданія.

Графъ Н. С. Мордвиновъ, соч. В. С. Иконникова. Спб. 1873. О Державинѣ см. приложенный къ книгѣ указатель.

Дамскій Журналъ.

1830, ч. xxix, № 13. О писательницахъ М. Г. Орловой и княг. В. В. Голицыной, жившихъ въ Тамбовѣ, когда Державинъ занималъ тамъ должность губернатора.

1833, ч. xlv, № 12. «Д-нъ, поэтъ вѣка Екатерины II». (Подпис. «Мечтатель»).

Дворянство въ Россіи, Романовича-Славатинскаго. Спб. 1870. О Державинѣ стр. 201 и 380—382.

Девятнадцатый Вѣкъ. т. II. Спб. 1872. Письма гр. Ростопчина къ Циціанову, стр. 11, 12, 16. — «Старая записная книжка» кн. Вяземскаго, стр. 221 и 224.

Державинъ, Г. Р., правитель Тамбовскаго намѣстничества. 8 д. л., 120 стр. Тамбовъ 1871. (Трудъ гр. Евг. Саліаса, составл. по документамъ тамбовскихъ архивовъ и по изданію соч. Державина).

Дневникъ Храповицкаго, изд. Н. Барсуковымъ. Спб. 1874. Разсѣянныя въ немъ замѣтки о Державинѣ легко отыскать по приложенному къ книгѣ указателю. См. также *Отеч. Зап.* 1824 и *Библ. Зап.* 1858 г.

Домашняя Бесѣда. 1862, № 16. Стихи П. Дейнека: «Памяти Державина».

Древняя и Новая Россія.

1875, № 8. Письмо графа Ростопчина къ Державину, 1803 г. (ходатайство за Болотова).

1877, № 2. Статья Я. Грота «Эпизодъ изъ Пугачевщины» (глава изъ біографіи Державина, изображающая его дѣятельность въ саратовскомъ краю).

1878, № 4. Статья С. М. Шпилевскаго: «Дѣло секундъ-майора Р. Н. Державина» (отца поэта). — № 12. Статья И. И. Дубасова: «Народное просвѣщеніе въ Тамбовской губерніи» (о дѣятельности Державина). Ср. *Историческая записка.*

1879, № 10. «Державинская Званка» (Изъ *Церковно-общественнаго Вѣстника* 1879 г.).

Другъ Просвѣщенія.

1804, ч. I, янв. Стихи П. И. Кутузова: «Державину». — ч. III, іюль. Стихи гр. Хвостова: «Къ Барду».

1805, ч. IV, окт. Ода гр. Хвостова «Г. Р. Д.».

1806, ч. I, мартъ. Статья Евгенія Болховитинова (въ составѣ Словаря писателей) о жизни и сочиненіяхъ Державина.

Дѣло.

1874, № 1. Отзывъ о значеніи Державина, въ статьѣ г. Шелгунова: «Попытки русскаго сознанія».

1877, № 6. Статья г. Шашкова: «Литературный идолъ» (по поводу выхода 6-го тома 2-го академическаго изданія соч. Державина).

1879. Его же отзывъ о Держ. въ статьѣ: «Фонъ-Визинъ и его время», № 8, стр. 247.

1880, № 12. Его же «Русскій Катонъ» (по поводу появленія біографіи Державина въ VIII-мъ Томѣ академическаго изданія).

Еженедѣльныя Прибавленія къ Русскому Инвалиду. 1864, № 6. Статья Е. М. Феоктистова объ академическомъ изданіи соч. Державина.

Живописная Энциклопедія. 1847, т. I, вып. 2. Статейка Кокорева: «Державинъ» (съ видомъ его памятника въ Казани).

Жизнь Сперанскаго, соч. б. М. А. Корфа. Спб. 1861. ч. I, стр. 101—104. Отзывъ о Запискахъ Державина.

Журналъ Военно-учебныхъ заведеній.

1853, т. CII, №№ 405 и 406. Статья Введенскаго: «Державинъ». См. *Сѣверное Обозрѣніе* 1849 г.

1857, т. CXXV. Статья С. Т. Аксакова: «Знакомство съ Державинымъ». См. *Семейная хроника.*

Журналъ Департамента Народнаго Просвѣщенія.

1821, ч. I, №№ 1—4, ч. II, № 6, ч. III, №№ 9, 10 и 12. «Ключъ къ сочиненіямъ Державина», составл. Остолоповымъ.

Журналъ для дѣтей. 1854, № 41. Статья о Державинѣ.

Журналъ Министерства Народнаго Просвѣщенія.

1834, ч. I. Рѣчь П. А. Плетнева «О народности въ литературѣ» (отзывъ о Державинѣ).

1841 (Прибавл. № 6). О мнимомъ открытіи въ Петрозаводскѣ какого-то неизвѣстнаго стихотворенія Державина.

1843 (Прибавл. № 8). Труды воспитанниковъ учебныхъ заведеній. Статья С. Макшеева «О Державинѣ».

1844, ч. XLIV, № 11. «Анекдотъ о Державинѣ» (изъ статьи П. Горчакова «Панорама Москвы»). См. *Москвитянинъ* 1844 г.

1847, ч. LV, № 9. Открытіе памятника Державину въ Казани.

1848, ч. LVII, № 1. «Державинъ», рѣчь профессора Фойхта при открытіи памятника Державину. См. также *Учен. Зап. Казан. Унив.* Напечат. и особыми оттисками.

1850, ч. LXVIII, № 10. Ордеръ гр. П. И. Панина Державину (Ср. *Саратовскія Губернскія Вѣдомости* 1844).

1851, ч. LXXII, № 11. А. И. Артемьева «Библіотека Казанскаго университета» (о вещахъ Державина, подаренныхъ университету К. М. Бороздинымъ, и о рукописи «Анакреонтическихъ пѣсней»).

1853, ч. LXXVIII, № 4. Пребываніе Д-на въ Петрозаводскѣ.

1859, ч. CII, № 7. Планъ академическаго изданія соч. Державина. См. *Извѣстія II-го Отдѣленія Ак. Наукъ* 1859.

1862, ч. CXVI, № 11. Статья Пискарева: «Объ отношеніяхъ общества къ первому открытому въ Козловѣ учебному заведенію».

1863, ч. CXX, № 10. Отзывъ В. Водовозова въ разборѣ «Исторіи русской словесности» А. Д. Галахова.

1869, ч. CXLIV. Статья М. И. Сухомлинова объ акад. изданіи

соч. Державина по поводу выхода 1-го тома общедоступнаго изд. и IV-го Тома роскошнаго.

1874, ч. CLXXIII, № 5. Изслѣдованіе А. И. Артемьева: «Казанскія гимназіи въ XVIII столѣтіи». (Есть и отдѣльные оттиски, Спб. 1874, 184 стр.).

1881, ч. CCXIII, № 2. Л. Н. Майкова разборъ труда Я. Грота: «Жизнь Державина», въ VIII-мъ Томѣ акад. изданія.

Журналъ Министерства Юстиціи.

1862, т. XIII, № 7. Третейскій судъ по мысли Державина.

1863, т. XVIII, № 12, и 1864, т. XIX, № 1, 2 и 3 (Прилож.). Н. Н. Иванова: «Опытъ біографій генералъ-прокуроровъ и министровъ юстиціи». (Изданъ и отдѣльною книгою, съ предисловіемъ и съ портретами. Спб. 1863. 148 стр.).

Журналъ Россійской Словесности. 1805, ч. II, май. Брусилова Эпиграмма на Тромметина (т. е. на Державина).

Заволжскій Муравей.

1832. № 10. О сооруженіи въ Казани памятника Державину.—№ 14. О Казанской гимназіи.—№ 16. Пребываніе Екатерины II въ Казани.

1834, № 5. Рескриптъ Екатерины II Бибикову, благодарственная рѣчь Державина и проч.—«Дума» Рындовскаго (въ стихахъ) по случаю сооруженія Державину памятника.

Записки Гидрографическаго Департамента. 1852, ч. X. Статья А. Соколова: «Хвостовъ и Давыдовъ» (матеріалъ для комментарія къ стихотворенію: «Въ память Давыдова и Хвостова». Соч. Т. III, 30). Ср. *Русскій Вѣстникъ.* 1809 г.

Записки Глинки (С. Н.). См. *Русскій Вѣстникъ.*

Записки Императорской Академіи Наукъ.

1862, т. I, кн. I. Статья Я. Грота: «Бумаги Кара и Бибикова».—т. II, кн. I. Его же: «О дополнительныхъ матеріалахъ для біографіи Державина» (собранныхъ въ путешествіи въ Тамбовъ и на Волгу).—т. III, кн. I. Я. Грота: «Библіографическая записка объ одѣ Богъ» (переведена на нѣм. яз. въ «Archiv für wissensch. Kunde von Russland». XXIV, Heft 1; замѣчаніе на эту статью тамъ же II. 3). — т. III, кн. I. Переписка Екатерины II съ графомъ Панинымъ.

1863, т. IV, кн. I. Статья Я. Грота: «Поѣздка въ Петрозаводскъ и на Кивачъ».

1875, т. XXV, кн. II. Его же «Матеріалы для исторіи

Пугачевскаго бунта. Бумаги, относящіяся къ поимкѣ Пугачева». См. *Сборникъ Отд. р. яз. и сл. 1876 г.*

Начиная съ I-го тома *Записокъ*, свѣдѣнія о ходѣ акад. изданія сочиненій Державина и о получаемыхъ для этого изданія матеріалахъ.

Записки Лопухина (И. В.). Лонд. 1860. Стр. 165: о введенныхъ Державинымъ консультаціяхъ и сенатскихъ запискахъ.

Записки Мертваго. См. *Автобіографическія Записки.*

Записки о жизни и службѣ А. И. Бибикова. Спб. 1817.— Изд. 2-е (Ю. В. Толстого). Спб. 1865.

Записки современника съ 1805 по 1819 годъ. Ч. I. Дневникъ студента (С. Н. Жихарева). Спб. 1859. Нѣсколько свѣдѣній о Державинѣ: стр. 3, 151, 175—177, 197, 280, 302, 336—339.

Записки Шишкова (А. С.). Berlin 1870, т. I, стр. 93, 115—118, 324, и II, 5. Свѣдѣнія о происхожденіи Бесѣды люб. рус. слова.

Извѣстія Втораго Отдѣленія Императорской Академіи Наукъ.

1859, т. VIII, вып. 2. Я. Грота: «Планъ академическаго изданія сочиненій Державина». Перепеч. въ *С.-Петерб. Вѣд.* и *Моск. Вѣд.* 1859 г.—вып. 4. Я. Грота: «Рукописи Державина и Н. А. Львова». То же см. *Спб. Вѣд.* и *Моск. Вѣд.* 1859 г.

1861, т. IX, вып. 3. Я. Грота: «Записка о ходѣ въ 1860 г. приготовительныхъ работъ по изданію Державина» и проч.

Извѣстія Россійской Академіи. 1817, кн. III. Извѣстіе о смерти Д-на.

Иллюстрація. 1848. № 32. Изображенія вещей Державина, подаренныхъ Казанскому университету К. М. Бороздинымъ (рисованы студентомъ Вагнеромъ).

Искра. 1864, № 16. «Письмо стараго человѣка изъ деревни къ редактору» (пасквиль на акад. изданіе соч. Державина).

Историческая записка о народномъ образованіи въ Тамбовской губерніи. Н. Н. Дубасова. Тамбовъ, 1879. — Его же **Историческая записка о Тамбовскомъ краѣ.** Тамбовъ, 1879. (Особые оттиски изъ *Тамбов. Епарх. Вѣдомостей.* 1879 г. №№ 15 и 23).

Историческая записка о 1-й Казанской гимназіи. В. Владимірова. К. 1867.

Историческій Вѣстникъ. 1881, № 2. Статья О. Ф. Миллера о біографіи Державина въ VIII-мъ Томѣ академическаго изданія соч. его.

Исторія Пугачевскаго бунта, А. Пушкина. глава IV: участіе Державина въ распоряженіяхъ. См. въ указателѣ 5-мъ: *Пушкинъ.*

Исторія Россійской Академіи, М. И. Сухомлинова. вып. I, 1875. Стр. 246—250: о подражаніи Державина Братановскому.

Исторія русской словесности, А. Д. Галахова. (Изд. второе). томъ I, отдѣлъ 2-й. Спб. 1880. О Державинѣ, стр. 171—195, 519.

Исторія русской словесности, С. П. Шевырева. т. I. М. 1859. Введеніе, стр. cxix. Замѣтка о предпринятомъ Акад. наукъ изданіи соч. Д-на.

Исторія царствованія императора Александра I. Соч. М. Богдановича, Т. I, приложенія. Протоколы неофиціальнаго комитета. Ср. *Вѣстникъ Европы.* 1866 г.

Казанскій Вѣстникъ (*Прибавленія* къ нему).

1828, № 33. Изъ отчета Общества любителей отечественной словесности, о торжественномъ собраніи 24 сентября 1816 г. въ воспоминаніе о Державинѣ.—№№ 39—42 и 44. О состояніи учебныхъ въ Казани заведеній (см. стр. 406—441).

Казанскія гимназіи въ XVIII столѣтіи. А. Артемьева. Спб. 1874. См. *Журналъ Министерства Народнаго Просв.* 1874 г.

Казанскія Губернскія Вѣдомости.

1847, № 9. Извѣстіе объ открытіи памятника Державину.—№№ 34—37. Подробное описаніе того же.—№№ 38—47. Очеркъ жизни Державина (Изъ *Ключа* Остолопова и *Объясненій* Львова, изъ статей Н. Полеваго и Савельева-Ростиславича).

1868, № 69. Объ открытіи подписки на сборъ пожертвованій для перенесенія памятника Державина въ Казани съ университетскаго двора на площадь.

Калейдоскопъ. 1860, № 26. «Державинъ, біографическій очеркъ» (съ портретомъ).—№ 39. В. В. Капниста: «Четверостишіе-некрологъ» на кончину Державина.

Калужскія Губернскія Вѣдомости. 1862. Часть неофиц. № 5. Статья А. М. Жемчужникова: «Литературный вечеръ въ Калугѣ» (Чтеніе отрывка изъ Записокъ Державина, о калужской ревизіи). Ср. *Сѣверная Пчела.* 1862 г.

Канцлеръ князь Безбородко, Н. И. Григоровича. См. *Р. Архивъ* 1875 и *Сборн. Р. Ист. Общ.* 1881 г.

Карамзинъ по его сочиненіямъ, письмамъ и проч. Соч. М. П. Погодина. М. 1866 (объ отношеніяхъ Державина къ Карамзину).

Ключъ къ Сочиненіямъ Державина, составл. П. Остолоповымъ. Спб. 1822. См. *Журналъ Департ. Народн. Просвѣщ.* и *Сынъ От.* 1821 г.

Книга кагала, соч. Я. Брафмана. Вильно, 1870. Постановленія Кагала противъ Державина.

Книжный Вѣстникъ.

1860, № 3—6. Замѣтка о Запискахъ Державина.

1864, № 3. Замѣтка о I-мъ Томѣ академическаго изданія сочиненій Державина.— № 24. Замѣтка о II-мъ Томѣ академическаго изданія.

1865, № 3. Разборъ II-го Тома того же изданія (составл. М. Хмыровымъ).

Литературная Газета 1831, № 6 (стр. 49). Отзывъ о Державинѣ.— № 16 (стр. 171). Объ одѣ Богъ и ораторіи на нее (музыка И. Л. Фукса). — № 25 (стр. 206). О Смирдинскомъ изданіи сочиненій Державина и о рѣдкости прежняго (которое тогда продавалось уже по 100 руб. за экз.).—№ 35 (стр. 287). О приписанной Державину одѣ «Человѣкъ».

1842, № 50. Критическая статья по поводу Глазуновскаго изданія соч. Державина.

1847, № 33. Замѣтка о новомъ изд. соч. Державина.

Литературныя Прибавленія къ Русскому Инвалиду. 1837, октября 30, № 44. Замѣтка Шевырева объ исправленіи стиховъ Державина друзьями его.

Лѣтописи русской литературы и древности. Н. С. Тихонравова. 1859. т. II, кн. IV, отд. 3, стр. 109): замѣтка о Веревкинѣ.

Лѣтопись русскаго театра, соч. Н. Аранова. Спб. 1861. О постановкѣ на сцену трагедіи Державина: «Родъ и Маріамна» (стр. 189).

Матеріалы для словаря русскихъ писателей. С. Полторацкаго. М. 1859. (Властителемъ и судьямъ. Изображеніе Фелицы. Хариты).

Маякъ.

1842, т. I, кн. 2. Смѣсь. Разсказъ Б. М. Федорова о Державинѣ по поводу стиховъ его къ Храповицкому.—т. III, кн. 5. Поясненіе одного стиха оды «Богъ» и письмо Шишкова.

1843, т. VIII, кн. 15. Смѣсь: «Видъ Званки» (Замѣтка о рисункѣ въ библіотекѣ Кіевской духовной семинаріи).—т. IX, кн. 6. Проф. Городчанинова поясненіе нѣкоторыхъ мѣстъ оды Богъ.

1845, т. XXIII, кн. 45: «Новыя книги» (замѣтка о соч. Державина въ изданіи Штукина).

Мелочи изъ запаса моей памяти. М. А. Дмитріева. М. 1854.—2-е изд. М. 1869. Относящіяся къ Державину мѣста см. по указателю.

Мірской Вѣстникъ. 1866, № 3. П. Пестроева: «Г. Р. Державинъ» (біографическій очеркъ).

Молва, журналъ.

1834. № 45. Бѣлинскаго «Литературныя Мечтанія» (стр. 308—318): о Державинѣ.

Молва, газета. 1880, № 283. Замѣтка о выходѣ VIII-го Тома академическаго изданія сочиненій Державина.

Молодикъ, Украинскій литературный сборникъ на 1844 годъ. Стихи А. А. Палицына «Г. Р. Державину» (Подпис. 1 іюля 1809 г. въ с. Поповкѣ). Ср. *Вѣстникъ Европы*. 1809.

Москвитянинъ.

1842, ч. I, № 1. Отрывокъ изъ записокъ И. И. Дмитріева: «Знакомство мое съ Державинымъ». См. *Взглядъ на мою жизнь*.

1843, ч. VI, № 12. Статья Нестерова: «Первое и послѣднее свиданіе съ Державинымъ». Въ концѣ стихи.

1844, ч. V, № 9. Статья И. Горчакова «Панорама съ кремлевской горы».

1846, ч. VI, № 11 и 12. Библіогр. замѣтка И. Кокорева о переводѣ оды Богъ на японскій языкъ.

1847, ч. V, № 9. Объ открытіи въ Казани памятника Д-ну.

1848, ч. II, № 3. Ф. Студитскаго разборъ рѣчи К. К. Фойхта при открытіи памятника Державину.

1849, ч. IV, № 13. Быстрова и Полторацкаго «Словарь русскихъ писателей» (библіогр. указаніе на одно стихотвореніе).

1851, ч. VI, № 21. Статья А. С. Стурдзы: «Бесѣда любителей русскаго слова и Арзамасъ». — Тамъ же, краткое извѣстіе изъ Новгорода, что въ Звенигорѣ будетъ учрежденъ женскій монастырь.

1852, ч. III, № 12. Извѣстіе Негрескула изъ Херсона, будто въ деревнѣ Гавриловкѣ (прежде Рождественкѣ) много бумагъ поэта. — ч. V, № 20. И. Ф. Тимковскаго «Мое опредѣленіе въ службу» (стр. 54—56: печатаніе въ Москвѣ сочиненій Державина и служба при немъ). Переп. въ *Р. Арх.* 1874 г., кн. I, стр. 1444 и д.

1853, ч. II, № 6. «Изъ дневника студента» (стр. 34, 35: Дмитріевъ сожалѣетъ, что Державинъ пишетъ драмы; пасквиль на Державина). См. *Записки современника*. — ч. VI, № 23 (стр. 151, 157). М. Дмитріева: «Мелочи изъ запаса моей памяти». См. выше это заглавіе.

1855, ч. II, № 6. Очеркъ біографіи П. А. Львова, составленный Ѳ. П. Львовымъ. См. ниже *Сынъ Отечества*. 1822.

Московскій Вѣстникъ. 1859, № 44. Отзывъ М. Лонгинова о Державинѣ въ статьѣ о Бѣлинскомъ.

Московскій Городской Листокъ. 1847, № 16. Статья Д. М. Перевощикова: «Черты изъ исторіи Московскаго университета» (объ основаніи Казанской гимназіи). — № 204. Объ открытіи памятника Д-ну.

Московскій Журналъ.

1791, ч. III, августъ. «Сельмскія пѣсни Оссіана», переводъ Карамзина, посвящ. «Г. Р. Державину».

1792, ч. VII, сент. О нѣмецкомъ переводѣ Коцебу оды «Изображеніе Фелицы». Ср. *Сѣверная Пчела.* 1859 г.

Московскій Телеграфъ.

1830, ч. I. Изъ стихотв. К—ва: «Преданія». Ср. *Невскій Альманахъ* на 1830 г.

1831, ч. XL, № 13. Объ одѣ «Человѣкъ», приписанной Державину и напечат. въ *Одесскомъ Альманахѣ* на 1831 г.

1832, ч. XLII, № 18. Извѣстіе французской газеты о смерти Державина.—ч. XLVI, № 15, 16 и 18; ч. XLVII, № 18. Статья Н. Полеваго: «Державинъ и его творенія». Перепечатана въ его книгѣ: «Очерки русской литературы». Спб. 1839, ч. I.

Московскія Вѣдомости.

1759, августа 10, № 4. Объ успѣхахъ Державина въ Казанской гимназіи. Перепечат. Шевыревымъ въ «Исторіи Московскаго университета», стр. 78, прим. 40.

1831, № 25. О первомъ Смирдинскомъ изданіи соч. Д-на.

1832, № 58. О сооруженіи памятника Державину.

1838, № 16. Вступительная лекція профессора Шевырева (обозрѣніе развитія русской словесности, съ отзывомъ о Д-нѣ).

1859, №№ 190, 192, 194, 195. Объ однодворцѣ Захарьинѣ и Запискахъ Державина (Замѣтки Кононова, Лонгинова, Лужеповскаго и Собчакова).—№ 295. Статья Я. Грота: «Рукописи Державина и Львова». (Ср. *Извѣстія II отдѣленія Ак. Н.* и *С.-Петерб. Вѣдом.* 1859).

1860, № 69. Замѣтка М. А. Дмитріева объ одномъ мѣстѣ Записокъ Державина (касающемся И. И. Дмитріева).

1864, № 115. Просьба Отдѣленія русск. яз. и словесн. о доставленіи музыкальныхъ приложеній къ изданію соч. Державина.

1865, № 3. Замѣтка М. Лонгинова о II-мъ Томѣ академическаго изданія сочиненій Державина.

1872, № 192. Замѣтка о выходѣ VII-го Тома ак. изданія.

Муза. 1795, ч. I. Надпись къ портрету Державина. — ч II. Гр. Хвостова ода «Совѣсть», посвящ. Державину.

Наше Время. 1862, № 56. Статья Ф. М. Дмитріева: «Сперанскій» (Разборъ книги б. Корфа, и въ немъ отзывъ о мнѣніи Державина относ. преобразованія Сената). Перепечат. въ *Р. Архивѣ.* 1868 г.

Невскій Альманахъ на 1830. Стихотв. К—ва: «Преданіе» (упом. о Д-нѣ).

Неизданныя сочиненія Карамзина. Спб. 1862. Стр. 148, 150, 160 и 175.

Новое Время. 1880, № 1701. Статья В. Буренина о біографіи Державина въ VIII-мъ Томѣ академич. изданія.

Новости. 1799, май. Озерова ода Д-ну на полученіе ордена Анны I-й ст.

Новыя ежемѣсячныя сочиненія. 1790, ч. XLVII. Письмо Капниста къ кн. Дашковой о напечатаніи отвѣта «Пѣвцу Фелицы отъ Рафаэля».— ч. L. Стихи на «Изображеніе Фелицы».—Тамъ же «Сочинителю Изображенія Фелицы».

Обзоръ русской духовной литературы, Филарета, архіепископа черниговскаго и нѣжинскаго. Изданіе 2-е. Черниговъ, 1863, кн. II, стр. 196. Замѣтка о Державинѣ.

Общественное движеніе при Александрѣ I, А. Н. Пыпина. Спб. 1871. Ср. 52, 84 и др.

Объясненія на сочиненія Державина, изданныя Ѳ. П. Львовымъ. Спб. 1834.

Одесскій Альманахъ на 1831 г. Часть оды «Человѣкъ», приписанной Державину. Ср. *С.-Петерб. Меркурій* 1793 г., *Московскій Телеграфъ* и *Литерат. Газету* 1831.

Олонецкія Губернскія Вѣдомости. 1860, № 10 и 11. А. И. Иванова «Матеріалы для біографіи Державина». Ср. *Памятная книжка Олон. губ.* 1868—1869.

Опись указамъ, хранящимся въ архивѣ пр. сената, изд. П. П. Барановымъ. т. III, стр. 512. О производствѣ въ полковники отца Д-на.

Опытъ біографій генералъ-прокуроровъ и министровъ юстиціи, П. П. Иванова. Спб. 1863. Ср. *Журналъ Минист. Юстиціи.* 1863.

Осмнадцатый Вѣкъ, т. IV. М. 1869. Статья Де-Пуле: «Послѣдній король польскій въ Гроднѣ»: отзывъ объ одѣ На взятіе Варшавы.

Отечественныя Записки.

1823, ч. XIII, стр. 38. Письмо Суворова къ Державину 1794 г. См. также *Р. Вѣстникъ* 1809 и *Памятникъ Отеч. Музъ* 1827 г.—Стр. 80—98. Объ отношеніяхъ Державина къ однодворцу Захарьину.

1824, ч. XVII. Мѣста изъ Дневника Храповицкаго, относящіяся къ Державину. Ср. *Библіогр. Записки* 1858 г. и *Дневникъ Храповицкаго.*

1825, ч. XXII. О П. Ю. Львовѣ.

1840, т. I, стр. 475, о преданіи будто ода Богъ перев. по-китайски. — т. IX, кн. IV. Критика, стр. 58—59: о Державинѣ

въ разборѣ «Исторіи древней словесности» М. Максимовича. Перепеч. въ *Сынѣ Отечества*. 1840.—Тамъ же, стр. 48. Замѣтка о Державинѣ, какъ народномъ поэтѣ въ статьѣ Я. М. Невѣрова: «Взглядъ на исторію русской литературы».

1841, т. XIV, кн. I. Изъ записокъ Ивашева о Суворовѣ (Державинъ въ гостяхъ у него).

1843, т. XXVI, № 2, и т. XXVII, № 3. Бѣлинскій о Д-нѣ.

1845, т. XLII, № 10. Бѣлинскаго разборъ сочиненій Державина въ Штукинскомъ изданіи.

1852, т. LXXIV, сент. Разборъ трагедіи «Темный».

1854, т. XCVI и XCVII, окт. и ноябрь (стр. 94 и 105). С. П. Жихарева «Воспоминанія стараго театрала».

1855, т. XCVIII, янв. Статья П. С. Тихонравова о «Мелочахъ» М. Дмитріева (Свѣдѣнія о друзьяхъ Державина и о вліяніи на него Хемницера; о значеніи оды).—т. XCIX, апр., CI июль и CII, сент. Жихарева: «Дневникъ Чиновника».

1858, т. CXVI, № 1. Статья А. Д. Галахова: «Карамзинъ какъ оптимистъ» (О гимнѣ Клеанта, у Державина: «Гимнъ Богу»).

1859, т. CXXII и CXXIII, № 2 и 3. Лит. Хрон. О публичныхъ лекціяхъ проф. Никитенко о Державинѣ.

1864, т. CLII, № 1. Литературная Лѣтопись. Замѣтка о I-мъ Томѣ академическаго изданія соч. Державина.—т. CLIII, апрѣль. Литер. лѣтоп., стр. 184: «Новиковъ и Державинъ».

1865, т. CLVIII, № 2. Литературная Лѣтопись. О II-мъ Томѣ академическаго изданія сочиненій Державина.

1866, т. CLXIX, № 21. О III-мъ Томѣ акад. изданія.

1867, т. CLXXIV, № 20. О IV-мъ Томѣ академич. изданія.

1868, т. CLXXIX, № 8. Статья Д. Л. Мордовцева: «Русскіе государственные дѣятели прошлаго вѣка и Пугачевъ».

Отчеты въ словесности воспитанниковъ гимназій Бѣлорусскаго учебнаго округа. Вильно, 1839. Стр. 236, 242, 246.

Отчеты по Отдѣленію русскаго языка и словесности. т. II. Спб. 1866 (стр. 307). Замѣчанія Плетнева о предпринятомъ Отдѣленіемъ изданіи соч. Державина и поѣздкѣ Я. Грота въ Москву.

Очерки русской литературы, Н. Полевого. Спб. 1831, ч. I. Статья: «Державинъ» (См. *Московскій Телеграфъ*. 1832 г.). Тамъ же, стр. 158, сравненіе Державина съ Пушкинымъ.

Очерки русской литературы, Кёнига. Спб. 1862 (О Держ. стр. 35—42).

Очеркъ исторіи русской поэзіи, соч. Милюкова. Спб. 1847.

Памятная книжка Олонецкой губерніи, 1868—1869 г. А. И. Иванова: «Матеріалы для біографіи Державина» (изъ архива намѣстническаго правленія въ Петрозаводскѣ). Ср. *Олон. Губ. Вѣд.* 1860.

Памятникъ Отечественныхъ Музъ на 1827 г. Отвѣтное письмо Суворова къ Державину 1794 г. См. *Русскій Вѣстникъ* 1809 г. и *Отеч. Записки* 1823.— Херасковой и княжны Урусовой «Надпися къ портрету К. Я. Державиной».

Памятникъ претекшихъ времянъ, Болотова. М. 1875. Стр. 14, 91, 107, 283 и др. (замѣтки о Державинѣ).

Патріотъ, журналъ воспитанія. 1804, т. III, кн. 2. Разборъ анакреонтическихъ пѣсней Державина.

Петербургскій Листокъ. См. *Голосъ.* 1876 г.

Письма Карамзина къ Дмитріеву, изд. Я. Гротомъ и П. Пекарскимъ. Спб. 1866. См. тамъ указатель.

Политическія движенія русскаго народа. Д. Мордовцева. Спб. 1871, томъ I (стр. 295 и сл.).

Полное Собраніе Законовъ. т. XXVII, №№ 20.477, 20.478, 20.556. Доклады министра юстиціи. См. также составленный Г. К. Рѣпинскимъ *Указатель именъ въ П. С. З.*, и *Указатель* П. Григоровича въ *Русск. Архивѣ* 1873 г., прилож. къ кн. I.

Полярная Звѣзда.

1823. А. Бестужева «Взглядъ на старую и новую словесность въ Россіи» (стр. 13).

1861. Письмо Пушкина къ А. Бестужеву (отзывы о Держ.).

Поѣздка въ южную Россію, Ао. Чужбинскаго. Спб. 1853, ч. I, стр. 240 (о деревнѣ Державина Гавриловкѣ).

Правдолюбецъ, альманахъ на 1801 годъ. Басня И. Ф. Эмина «Сильная рука владыка» (о переводѣ Державина изъ Петрозаводска въ Тамбовъ). Ср. ниже *Развлеченіе.* 1860 г.

Пѣсни, собранныя П. Кирѣевскимъ, подъ редакц. И. Безсонова. вып. X. М. 1874. Стр. 233 и д., 266—280 и др. (толкованія на нѣкоторыя стихотворенія Державина).

Радищевъ и его книга. Спб. 1868 (изданіе П. А. Радищева).

Развлеченіе. 1860, ноябрь 26, № 47. Басня Эмина: «Сильная рука владыка». См. *Правдолюбецъ.*

Разсвѣтъ. 1859, т. IV, № 10. Статья Кремнина: «Державинъ».

Русская Бесѣда. 1860, № 1. Статья М. И. Петровскаго о первомъ директорѣ Казанской гимназіи Веревкинѣ.

Русская Библіографія. 1881 г. № 84. Статья о VIII-мъ Томѣ ак. изданія

Русская Старина.

1870, т. II, окт. Статья Я. Грота »П. С. Потемкинъ во время Пугачевщины» (по отношеніямъ его къ Державину).

1871, т. III, іюнь. Библіографическая замѣтка (на оберткѣ) о VI-мъ Томѣ академическаго изданія сочиненій Державина.

1872, т. VI, іюль (стр. 89). Разсказъ Карабанова объ опалѣ Державина при императорѣ Павлѣ.

1873, т. VII, янв. Библіогр. замѣтка (на оберткѣ) о VII-мъ Томѣ академическаго изданія.

1876, т. XVI, авг. Біографич. статья о Пл. А. Зубовѣ. — «Главные пособники Пугачева», стр. 610—622: свѣдѣнія о Филаретѣ и Поповѣ, упоминаемыхъ Державинымъ въ его разсказѣ о Пугачевщинѣ.—т. XVII, сент. Продолженіе статьи о Зубовѣ.— Свѣдѣнія о преступникѣ Мамаевѣ.

1878, т. XXIII, сент. (стр. 118): разсказъ Стогова о засѣданіи Бесѣды люб. р. слова.

1879, т. XXVI, сент. Н. Н. Селифонтова: «Свѣд. о Бошнякѣ».

1880, т. XXIX, сент. (стр. 181). П. И. Семенова пародія оды Богъ. (См. въ настоящемъ Томѣ стр. 111).—Тамъ же: Изъ Записокъ Е. Л. Львовой (стр. 200).

1881, т. XXXI, іюнь. Библіографическая замѣтка В. С. Иконникова (на оберткѣ) о VIII-мъ Томѣ академическаго изданія.

Русскій (газета Погодина). 1868 г., нояб. 28, № 114. Статья Кулжинскаго: «Полевой и Бѣлинскій».—дек. 12, № 125. Замѣтка Погодина по поводу выхода 1-го тома общедоступнаго акад. изданія.

Русскій Архивъ.

1863, №№ 5 и 6, стр. 460—466. Письма и рескрипты императора Александра I къ Державину.

1864, №№ 7 и 8, стр. 784. Разсказы Болотова объ опалѣ Д-на при имп. Павлѣ. То же см. *Памятникъ* Болотова.

1866, № 3, стр. 394—395. Отзывъ Екатерины II о писанномъ Державинымъ воззваніи къ Калмыкамъ.—Тамъ же, стр. 494: въ письмѣ Дашкова къ кн. Вяземскому упоминаніе о Д-пѣ.

1867, №№ 8 и 9. «Автобіографическія Записки Д. Б. Мертваго». Напечатаны и отдѣльно. М. 1867. XIV и 337 стр.

1868, № 10, стр. 1527—1656. Статья Ф. М. Дмитріева: «Сперанскій». См. *Наше Время*. 1862 г.

1869, № 12, стр. 2094—2095. Разсказъ Погодина объ исправленіи стиховъ Державина Дмитріевымъ и Капнистомъ.

*

1870, №№ 4 и 5, стр. 779. Въ письмѣ Евгенія къ Македонцу замѣтка о присутствіи Державина на похоронахъ Суворова.

1871, № 2, стр. 0147. Въ письмѣ Мерзлякова къ Жуковскому отзывъ объ анакр. стихотвореніяхъ Державина.

1872, № 1, стр. 150. «Воспоминанія Лубяновскаго» (о столкновеніи Державина съ кн. Репнинымъ).

1873, кн. I, № 3, стр. 722. «Записки Греча»: объ одѣ на воцареніе Александра I. — кн. II, № 9, стр. 1672—1685. Статья Л. Н. Майкова: «В. А. Чупятовъ» (Матеріалъ для комментарія строфы въ одѣ «Вельможа»). См. *Бирж. Вѣд.* 1873 г.

1874, кн. I, стр. 1444. И. Ф. Тимковскаго: «Мое опредѣленіе въ службу». См. *Москвитянинъ.* 1852.

1875, кн. II, № 6, стр. 143—147. Статья Н. И. Григоровича: «Канцлеръ графъ Безбородко. глава XII. Отношеніе къ писателямъ». (Вошла потомъ въ полную біографію Безбородки. См. *Сборникъ Имп. Русск. Истор. Общ.* 1881 г., т. XXIX). — кн. II, стр. 107. «Изъ старой записной книжки» кн. Вяземскаго (объ обѣдахъ Державина).

1876, кн. III, № 11, стр. 273, и № 12, стр. 391, 401. Письма Н. Н. Бантышъ-Каменскаго къ кн. Куракину: замѣтки о Державинѣ.

1878, кн. I, № 1, стр. 31—34. Статья Н. И. Дубасова: «Къ исторіи отжившаго чиновничества». (Эпизодъ изъ губернаторства Державина въ Тамбовской губерніи).

1880, т. III, стр. 301 и 314. Свѣдѣнія о Ф. Н. и Н. Н. Львовыхъ,—Тамъ же стр. 379 и д. Ода П. Потемкина: «Гласъ невинности».

Русскій Вѣстникъ.

1808, ч. I, № 2. Стихи къ Державину по случаю кончины Суворова. — Тамъ же Стихи въ честь Державина. — ч. II, № 3. «Г. Р. Державину». — № 4. Стихи по прочтеніи его перевода Пиндаровыхъ одъ (подпис. К. З.).

1809, ч. V, № 2. Стихи «Державинъ» (подпис. NN). — ч. VI. Извѣстіе о полномъ собраніи сочиненій Державина. — ч. VII. Письмо Суворова къ Державину изъ Варшавы 1794 г. См. также *Отеч. Зап.* 1823 г. и *Памятникъ Отеч. Музъ.* 1827. — ч. VIII. Объ утонувшихъ Хвостовѣ и Давыдовѣ. Ср. *Записки Гидрографич. Департамента.* 1852 г.

1811, ч. XIII, № 3. Стихи И. Богдановича въ честь Д-на.

1812, ч. XIX, № 9. «Примѣчанія объ Ангарѣ и Байкалѣ» (Обращеніе къ Державину).

1814, ч. III, кн. XII. Стихи Н. Рогова Г. Р. Державину.

1820, ч. II, кн. IX. И. Львова «Переводы, приготовленные для Г. Р. Державина».

1842, т. V, отд. 4. Историческіе анекдоты. — т. VI, стр. 104. Некрологъ Дарьи Ал. Державиной.—т. VII, отд. I. Выставка произведеній Академіи художествъ въ 1842 г. (памятникъ Державину, замѣтка П. Каменскаго).

1858, т. XVIII, № 23. Статья Корсунова: «А. Н. Радищевъ» (упоминаніе о Державинѣ).

1859, т. XXII, кн. 13. О Запискахъ Державина (изъ критич. статьи о Чтеніяхъ въ Обществѣ Исторіи и Древностей).

1860, т. XXVI, № 7. Статья Я. Грота: «Жизнь Державина» (до вступленія его въ службу). — № 8. Дополненія къ этой статьѣ.

1864, т. L, № 3 (стр. 375). Объ акад. изданіи въ статьѣ Погодина: «Новыя ученыя предпріятія въ Петербургѣ».

1864, т. LII, № 8, и т. LIV, № 11. «Воспоминанія Вигеля», о Бесѣдѣ.

1865, т. LVII, № 6. «Воспоминанія Вигеля», о томъ же.

1866, т. LXI, № 1. «Казанское общество любителей россійской словесности» (свѣдѣніе о памятникѣ Державину). Тамъ же, стр. 234. Черта для біографіи Державина въ «Запискахъ С. Н. Глинки».—№ 2. Статья Я. Грота: «Характеристика Державина какъ поэта». См. *Торж. собраніе Ак. Н.* 1865, *Сборникъ Отд. р. яз. и сл.* 1867 г. и *Семейн. Вечера* 1866 г.

1868, т. LXXVIII, № 11. Статья Д. Г. Анучина: «Участіе Суворова въ усмиреніи Пугачевщины и поимка Пугачева».

1869, т. LXXX, № 3 — 6. Статьи Анучина: «Графъ Панинъ усмиритель Пугачевщины». — № 4. Статья Ф. И. Буслаева: «Новыя иллюстрир. изданія» (о рисункахъ въ акад. изд. соч. Д-на).

1872, т. C, № 8. Статья Анучина: «Дѣйствія Бибикова въ Пугачевщину».

1876, т. CXXV, № 9 и 10. Двѣ статьи графа Саліаса: «Поэтъ Державинъ, правитель Тамбовскаго намѣстничества».

1880, т. CL, № 11. Разборъ біографіи Державина, составляющей VIII Томъ акад. изданія сочиненій его (подпис. Р.).

1881, № 12. Замѣтка къ одѣ *Фелица* въ изданіи сочиненій Державина (подпис. Д.).

Русскій Иллюстрированный Альманахъ. Спб. 1858. Статья Лайбова (Добролюбова): «Державинъ», съ 9-ю политипажами.

Русскій Инвалидъ.

1822, сент. 25, № 225. О нѣмецкомъ переводѣ оды Богъ докторомъ Космели (въ путевыхъ запискахъ).

1860, марта 29, № 69. Статья Д. Г. Анучина: «Рѣчь благодарственная, произнесенная въ Казани въ 1774 году».

1865, № 24. О II-мъ Томѣ акад. изданія соч. Державина.

1867, № 312. О IV-мъ Томѣ академическаго изданія.

Русскій Пустынникъ. 1817 г., № 17. Анекдотъ о Державинѣ. См. въ настоящемъ Томѣ стр. 198.

Русское Слово.

1860, № 2. Отзывъ о предпринятомъ Академіею наукъ изданіи соч. Д-на.—№ 10. Статья В. Водовозова о Запискахъ Д-на.

1864, № 12. О I-мъ Томѣ академическаго изданія соч. Д-на.

1865, № 1. О II-мъ Томѣ акад. изданія.

Русское Чтеніе, С. Глинки. Спб. 1845, ч. II, гл. 4. Нѣсколько замѣтокъ о Д-нѣ. Извлеченіе въ *Библ. для чт.* 1846, февр. Литер. Лѣтопись.

Санктпетербургскія Вѣдомости.

1831, № 256. (Прибавленіе). Объявленіе о Смирдинскомъ изданіи сочиненій Державина.

1843, № 219—222. О нашествіи Пугачева на Саратовскій край (Изъ *Сарат. Губ. Вѣд.* 1843).

1848, № 101—103. Критическая статья Плакеша о Д-нѣ.

1855, № 236. Объ источникахъ оды Богъ (Статья А. фонъ-Видерта «Вѣсти изъ Германіи» въ фельетонѣ).

1859, мая 14, № 103. Планъ академическаго изданія сочиненій Державина, составл. Я. Гротомъ. Ср. *Извѣстія Втораго Отд. Ак. Н.* 1859 г. — №№ 116 и 165. О Запискахъ Державина.—№ 268. Статья Я. Грота: «Рукописи Державина и Н. А. Львова». См. *Извѣстія Втораго Отд. А. Н.* и *Москов. Вѣдом.* 1859 г.

1860, №№ 175. Замѣтка о Запискахъ Державина, и 206 (25 сент.), Замѣтка на отзывъ о нихъ *Современника.*

1861, № 109. Статья Я. Грота: «Бѣлинскій и его мнимые послѣдователи» (съ выписками его отзывовъ о Державинѣ).

1863, №№ 158, 219 и д. О засѣданіяхъ Отдѣленія р. яз. и сл. (матеріалы для изданія соч. Державина).—№№ 209 и 210. Статья Я. Грота: «Державинъ и графъ Петръ Панинъ» (вошла съ

измѣненіями въ «Жизнь Державина»).—287. Извѣстіе о выходѣ Тома I акад. изданія соч. Державина и объявленіе о продажѣ его.

1864, № 20. Засѣданія Отд. р. яз. и сл. (Матеріалы для изданія сочиненій Державина).—№ 39. Статья А. Д. Галахова о I-мъ Томѣ академическаго изданія.—№ 110. Объявленіе Отдѣленія о присылкѣ музыкальныхъ приложеній къ изданію сочиненій Державина. Перепеч. въ *Моск. Вѣдом.* 1864.

1869, № 263. О V-мъ Томѣ академическаго изданія.

1871, № 100. Замѣтка о выходѣ VI-го Тома акад. изданія.

1872, № 156. Замѣтка о выходѣ VII-го Тома акад. изданія.

1880, № 304. Статья И. И. Соколова о VIII-мъ Томѣ акад. изданія «Жизнь Державина».

Саратовскій Справочный Листокъ. 1865, № 268. Замѣтка А. Леопольдова: «Первое слово Державина».

Саратовскія Губернскія Вѣдомости (Статьи А. Леопольдова):

1843, № 29—31. Нашествіе Пугачева на Саратовскій край.

1844, № 9. Біографич. свѣдѣнія о Бошнякѣ и ордеръ графа Н. И. Панина Державину.

1846, № 31. О нашествіи Пугачева.

Сборникъ Императорскаго Русскаго Историческаго Общества.

1871, т. VI. Бумаги графа Н. И. Панина (относящіяся къ Пугачевщинѣ). Упоминанія о Державинѣ см. тамъ въ указателѣ.

1875, т. XVI. Бумаги князя Н. В. Репнина (переписка его съ Алексѣевымъ, стр. 363 и д. объ участіи Державина въ банковой комиссіи).

1877, т. XX. Статья Я. Грота: «Сотрудничество Екатерины II въ Собесѣдникѣ княгини Дашковой».

1881, т. XXVI и XXIX. «Канцлеръ князь Безбородко», соч. И. И. Григоровича. глава XII. Ср. *Р. Архивъ.* 1875 г.

Сборникъ Отдѣленія русскаго языка и словесности.

1867—1880, т. I, II, V и д. Извлеченія изъ протоколовъ и отчетовъ Отдѣленія (о матеріалахъ для изданія соч Державина). 1867, т. I. Статья Я. Грота: «Характеристика Державина какъ поэта» (вошла въ «Жизнь Державина», VIII Томъ изданія). Напеч. также въ *Русскомъ Вѣстникѣ* 1866 г., въ *Торжественномъ собраніи Ак. Наукъ* 1865 г. и въ *Семейныхъ Вечерахъ*, старш. возр. 1866 г., № 6.

1868, т. V, вып. 1. Статья Я. Грота: «Переписка Евгенія съ Державинымъ».

1875, т. XI. См. *Исторія Рос. акад.*, М. Сухомлинова.

1876, т. XV, Я. Грота: «Матеріалы для исторіи Пугачевскаго бунта. Бумаги, относящіяся къ послѣднему періоду мятежа и къ поимкѣ Пугачева». См. также *Записки Ак. Н.* 1875.

1881, т. XXII. Отчетъ по Отд. р. яз. и сл. за 1880 годъ, составл. А. Ф. Бычковымъ. Отзывъ о трудѣ Я. К. Грота: «Жизнь Державина» (стр. 3—8).

Сборникъ статей въ память Смирдина. 1859, т. VI. Статьи Геннади: «Кое-что о нашихъ поэтахъ», стр. 105—106.

Семейная хроника и Воспоминанія С. Аксакова: «Знакомство съ Державинымъ». Переп. въ *Журн. военно-учебн. завед.* 1857, т. CXXV.

Семейные вечера. 1864. Младшаго возраста № 1. Статьи М. Ф. Ростовской: «П. А. Львовъ».—Старшаго возраста № 3. Ея же статьи: «Воспоминаніе о Г. Р. Державинѣ и Д. А. Державиной». (Неточности, особенно въ хронологическихъ указаніяхъ).

Славянинъ. 1827, ч. II, № 24. Рѣчь директора Казанской гимназіи И. И. Лажечникова, въ 1825 г., о памятникѣ Державину.

Словарь достопамятныхъ людей русской земли, сост. Д. Бантышъ-Каменскимъ. М. 1836. ч. II.

Словарь русскихъ свѣтскихъ писателей, митрополита Евгенія. т. I. М. 1845.

Собесѣдникъ любителей Россійскаго слова.

1783, ч. II. «Письмо къ гг. издателямъ Собес. отъ Любослова».—ч. III. В. Жукова «Сонетъ къ сочинителю оды Фелицѣ.»—(стр. 153): Замѣтка.—ч. IV. «Сумнительныя предложенія гг. издателямъ отъ одного невѣжды».—ч. V. М. С. «Посланіе Китайца къ татарскому мурзѣ» (о подписи М. С. см. замѣтку Лонгинова, *Соврем.* 1857, № 5).—ч. VI. М. Х. (Храповицкаго) посланіе княгинѣ Е. Р. Дашковой (съ упоминаніемъ о мурзѣ и Фелицѣ).—VII. «Къ другу моему» (строфы 2-я и 4-я относятся къ мурзѣ).—VIII. О. К. (Козодавлева) «Посланіе къ татарскому мурзѣ».

1784, ч. X. Е. Кострова «Посланіе къ творцу оды Фелицѣ».—XIII. «Посланіе къ Ломоносову» (съ упом. о Державинѣ).—XVI. Козодавлева: «Историческія и прочія разсужденія о причинахъ возвышенія и паденія *Собесѣдника*».

Современная Лѣтопись.

1863, № 33. Статья Я. Грота: «Званка и могила Державина».

1864, № 1. Статья М. Лонгинова: «Важное пріобрѣтеніе русской литературы» (о I-мъ Томѣ академическаго изданія).

1866, № 9. Замѣтка М. Лонгинова о III-мъ Томѣ акад. изданія.

1869, № 42. Статья М. Лонгинова о V-мъ Томѣ.

1870, № 2. Замѣтка П. К. Щебальскаго по поводу выхода V-го Тома академическаго изданія. — № 15. Замѣтка П. Шереметевскаго о предкахъ Державина.

Современникъ.

1838, т. XII. Статья Печерина: «О греческой эпиграммѣ» (источники пьесъ: «Горючій ключъ» и «Спящій Эротъ»; отзывъ объ анакреонтическихъ одахъ Державина).

1843, т. XXI. Статья Плетнева: «Графъ А. С. Строгановъ» (упом. объ отношеніяхъ къ нему Державина).

1844, т. XXXIV. Статья С. П. Глинки: «Первое свиданіе съ Державинымъ».

1845, т. XXXVII. Въ переводѣ Я. Грота изъ Записокъ кн. Дашковой свидѣтельство объ отношеніяхъ Державина къ кн. Вяземскому. — Статья Я. Грота: «Державинъ». — т. XXXVIII. Его же: «Участіе Державина въ С.-Петербургскомъ Вѣстникѣ». — т. XL. Его же: «Фелица и Собесѣдникъ любителей Россійскаго слова».

1850, т. XXIV, № 12. А. Дружинина: «Письма иногороднаго подписчика» о Званкѣ (стр. 217—220). См. въ указ. 5-мъ *Дружининъ*.

1854, т. XLIII, № 2. Дружинина «Письма иногор. подписчика»: О поэзіи Д-на (стр. 135—136). См. въ указ. 5: *Дружининъ*.

1856, т. LVIII, № 8. М. Лонгинова: «Библіографическія записки» (приписанная Державину эпиграмма на ссылку Радищева. См. *Вчера и Сегодня*). —Тамъ же, Пародія Батюшкова на Бесѣду любит. русск. слова.—№№ 8 и 9. Статья Лайбова (Добролюбова): «Собесѣдникъ любителей росс. слова».—т. LVI. «Очерки Гоголевскаго періода русской литературы», статья 4-я (стр. 30: о Державинѣ, какъ поэтѣ-гражданинѣ).

1860, т. LXXXII, №№ 7 и 8. «Прадѣдовскіе нравы», статья о Запискахъ Державина.

1863, т. XCVII, № 7. Статья А. Н. Пыпина объ «Исторіи русской словесности» Галахова. — № 8. Статья В. П. Гаевскаго: «Пушкинъ въ Лицеѣ и Лицейскія стихотворенія» (письмо Пушкина къ Дельвигу о Державинѣ). — т. XCVIII, № 10. Замѣтка по поводу поѣздки Я. Грота въ Петрозаводскъ.

1864, № 1. Въ «Библіографіи» статья А. Н. Пыпина о I-мъ Томѣ акад. изд. и во «Внутреннемъ обозрѣніи» другая о томъ же.

1865, т. xc, №№ 10, 11 и 12. Статьи Грыцько (Елисѣева) «Очерки исторіи русской литературы».

1866, т. xci, № 1. Продолженіе статей Грыцько.

Современныя Извѣстія 1880 г., № 13. Замѣтка о выходѣ VIII-го Тома академическаго изданія сочиненій Державина.

Соревнователь просвѣщенія и благотворенія (Труды Вольнаго общества любителей Россійской словесности).

1818, ч. i, № 2. Замѣтка Аничкова о кончинѣ Державина. — ч. iv, № 11. Статья Аничкова: «Сердечная дань памяти Державина».

1819, ч. vi, № 5. Анекдотъ о Сумароковѣ (и эпиграммѣ на него Державина).

1820, ч. ix, № 2. Отзывъ В. П. Каразина о Державинѣ, при латинскомъ переводѣ оды Богъ.

1823, ч. xxi, № 3. Разборъ оды «Утро». — Стихи Ѳ. Львова: «На возобновленіе кабинета Державина въ 1823 г.» — ч. xxii, № 4. Стихи Ѳ. Львова. «На смерть Державина». — Тамъ же, кн. 2, стр. 293. Отзывъ Греча о Державинѣ въ рѣчи.

1824, ч. xxiv, кн. 3, стр. 14. Отзывъ О. Сомова въ статьѣ: «О романтической поэзіи». — ч. xxv, № 2. П. А. Плетнева разборъ оды «Мечта».

Сочиненія Батюшкова. См. ниже въ указателяхъ 5-мъ и 6-мъ: *Батюшковъ.*

Сочиненія Бѣлинскаго. См. ниже въ указателѣ 5-мъ: *Бѣлинскій.*

Сочиненія Гоголя. См. ниже въ указателѣ 5-мъ: *Гоголь.*

Сочиненія Дружинина. См. ниже въ указателѣ 5-мъ: *Дружининъ.*

Сочиненія Пушкина. Изд. Анен. т. v. Разсказъ поэта о лицейскомъ экзаменѣ. — т. i. Письмо о Державинѣ. — т. vi. Участіе Державина въ дѣйствіяхъ противъ Пугачева. — т. vii. Статья о Радищевѣ. Подробнѣе см. въ указателѣ 5-мъ: *Пушкинъ.*

Сочиненія Шишкова (А. С.), т. ii. Спб. 1824. «Разсужденіе о старомъ и новомъ слогѣ». Стр. 27: замѣчаніе о языкѣ Державина.

Справочный словарь о русскихъ писателяхъ и ученыхъ. Составилъ Григ. Геннади. т. i. Берлинъ. 1876. Статья: «Державинъ».

Столѣтіе русской словесности. Соч. Мизко. Одесса. 1849. (О Державинѣ стр. 69—121).

Сынъ Отечества.

1813, ч. ix, № 44. Муравьева-Апостола: «4-ое письмо въ Нижній Новгородъ» (отзывъ о Державинѣ, стр. 226).

1814, ч. xv, № 32. «Предвѣщанія о славѣ императора Александра» (мѣста изъ стихотвореній Державина).

1815, ч. xxii, № 23 (стр. 139—142). Статья П. А. Никольскаго (подпис. Я.) объ одѣ (отзывъ о Державинѣ).

1816, ч. xxxi, №№ 28 (стр. 68—78) и 29 (стр. 89—103). Извѣстіе о смерти Державина и некрологъ его (статьи преосв. Евгенія изъ Словаря писателей).—№ 29. Стихи Олина и Измайлова на смерть Державина.—№ 30 (стр. 175). Замѣтка о послѣднихъ стихахъ и о кончинѣ Державина. — ч. xxxii, № 37. Статья кн. П. А. Вяземскаго «Державинъ». Ср. *Вѣстн. Европы.* 1816 г.—ч. xxxiii, № 39. Стихи Капниста.—ч. xxxiv, № 48. Стихи Филимонова: «Надгробная пѣснь Державину».—№ 52. Писарева: «Надпись къ портрету Державина».

1817, ч. xxxiv, № 2. «Обозрѣніе русской литературы 1815 и 1816 гг.» (Отзывъ Греча по поводу изданія V части соч. Державина, стр. 62—67).—№ 3. «Обозрѣніе новыхъ пріобрѣтеній Императорской Публичной Библіотеки» (объ аспидной доскѣ съ послѣдними стихами Державина, стр. 107—108).—ч. xxxv, № 5. В. П. Панаева «Похвальное слово Державину».— ч. xxxvi, № 2. Замѣтка кн. Вяземскаго о нѣмецкомъ переводѣ П. Гётце «Гимна на прогнаніе Французовъ». — № 7. Стихи В. Филимонова: «Державинъ»—ч. xli, № 40. Стихи Грамматина.

1819, ч. liv, № 25. Стихи П. А. Плетнева: «Гробница Державина».—ч. lv, № 30. Стихи Козлянинова къ Державину.

1821, ч. lxx, № 24. Стихи Остолопова въ началѣ «Ключа къ соч. Державина».—№№ 24, 25, 26. Остолопова: «Ключъ къ сочиненіямъ Державина». См. *Журн. Департ. Нар. Пр.* 1821.

1822, ч. lxxvii, № 15. Статья Ф. П. Львова: «Біографія Н. А. Львова». См. *Москвитянинъ.* 1855 г. — ч. lxxix, № 27. О баснѣ Державина.—ч. lxxxii, № 47. Дума Рылѣева: «Державинъ».

1823, ч. lxxxix, № 42. Ф. П. Львова стихи: «Званскіе виды на Волховѣ». — № 49. Объявленіе о новомъ изданіи соч. Державина.

1840, т. i, кн. 1. Н. Полевого «Листки и очерки изъ записной книжки».— т. ii, кн. 2. Его же замѣтка и анекдотъ о Державинѣ. — Стр. 890: «Приговоръ Державина». (Изъ *От. Зап.* 1840, кн. iv).

1843, кн. 8 и 9. Разборъ сочиненій Державина по поводу

Глазуновскаго изданія.—№ 3. Стихотв. «Дежурство», приписанное Державину.

1860, № 8. Статья о Запискахъ Державина.

Сѣверная Минерва. 1832, ч. II, № 11 и 12. Разборъ оды Богъ.

Сѣверная Почта.

1864, № 4. Статья «Изъ Москвы» о засѣданіи Общества любителей россійской словесности, въ которомъ опредѣлено выразить благодарность издателю сочиненій Державина.

1866, № 6. Извлеченіе изъ статьи Я. Грота: «Характеристика Державина какъ поэта». См. *Русскій Вѣстникъ* 1866 г. и *Сборникъ Отд. р. яз. и сл.* 1867 г.

1868, № 17. Высочайшій рескриптъ на имя министра народнаго просвѣщенія о празднованіи столѣтней годовщины 1-й Казанской гимназіи (упомянуто о Державинѣ).

Сѣверная Пчела.

1831, № 55. Извѣщеніе о концертѣ изъ ораторіи оды Богъ въ Филармоническомъ Обществѣ. Ср. выше въ настоящемъ Томѣ стр. 236.

1832, № 1. О первомъ Смирдинскомъ изданіи соч. Державина.

1834, № 207. Замѣтка объ изданныхъ Ф. П. Львовымъ Объясненіяхъ Державина (подпис. М. М—ій).

1836, № 215. О покупкѣ любителемъ автографа оды Богъ съ двумя строфами оды Ломоносова изъ Іова. Ср. *Моск. Вѣдом.* 1836 г.

1842, № 279. Замѣтка о Державинѣ по поводу Глазуновскаго изданія соч. его (вышедшаго въ первыхъ числахъ декабря).

1843, № 197. Статья по поводу Глазуновскаго изданія сочиненій Державина.

1844, №№ 133 и 134. Статья П. Полеваго: «Фелица», отрывокъ изъ жизнеописанія Державина. — 277. Объ изданіи Штукинымъ соч. Державина.

1845, № 224. Статья Я. Я. Я. (Брандта) о Штукинскомъ изданіи сочиненій Державина.

1846, № 31. Замѣтки Полторацкаго изъ его «Словаря русскихъ писателей». — № 34, 44 и 45. Державину ли принадлежатъ стихи, напечатанные въ *Библіотекѣ для чтенія.* 1844, № 44. См. указатель 3.

1847, № 136. Замѣтка П. Быстрова о неизданныхъ сти-

хахъ Державина «Къ фантазіи» и «На смерть подруги». Ср. въ указателѣ 3-мъ. *Сѣв. Пч.* 1848 г.

1848, № 100. И. Быстрова: «Литературныя замѣтки».

1859, № 160 и 200. Статьи о Запискахъ Державина. — № 200. Библіогр. замѣтки С. Полторацкаго объ одѣ «Изображеніе Фелицы».

1860, № 51. Замѣтка Старожила (Бурнашева?): «Кто былъ Чупятовъ?» — № 92. Статья Ф. К. «В. И. Каразинъ». — № 206. Замѣтка на отзывъ *Современника* о Запискахъ Державина.

1862, № 48. О публичномъ чтеніи А. М. Жемчужникова въ Калугѣ: «Губернаторы прежняго времени» (по поводу разсказа Державина о калужской ревизіи). См. *Калужскія Губернскія Вѣдомости.* 1862 г.

Сѣверное Обозрѣніе. 1849, т. I, іюль. Статья Введенскаго «Державинъ». Перепеч. въ *Журналѣ Военно-учебныхъ заведеній.* 1853, т. CII, № 405 и 406.

Сѣверные Цвѣты. 1825 г. П. Плетнева: «Письмо къ графинѣ С. о русскихъ поэтахъ» (Отзывъ о Державинѣ и разборъ его оды «На смерть графа Ф. Г. Орлова»). См. Сочиненія Плетнева.

Сѣверный Архивъ, ч. VI. Снимокъ съ подписи Державина изъ письма его къ Маркловскому.

Сѣверный Вѣстникъ. 1805, ч. II, стр. 265. Отзывъ объ «Анакреотическихъ одахъ» Державина.

Тамбовскія Губернскія Вѣдомости. 1880, № 128. О дѣятельности Державина въ Тамбовской губерніи, замѣтка Н. Н. Дубасова.

Тамбовскія Епархіальныя Вѣдомости. 1879 г., №№ 15 и 23. См. Н. Н. Дубасова: «Историческая записка».

Торжественное собраніе Императорской Академіи Наукъ 29 декабря 1865 г. «Характеристика Державина какъ поэта». См. также *Русскій Вѣстникъ* 1866, *Сборникъ Отд. р. яз. и слов.* 1867 г. и *Семейн. Вечера.*

Труды Вольнаго общества любителей росс. словесности. См. *Соревнователь просвѣщенія и благотворенія.*

Труды Общества любителей россійской словесности (Московскаго).

1812, ч. I. «Разсужденіе о россійской словесности въ нынѣшнемъ ея состояніи». (О Державинѣ стр. 89—93).

1817, ч. VII. Стихи Б. Филимонова: «Надгробная пѣснь Д-ну».

1820, ч. XVIII. Критическая статья А. Ф. Мерзлякова: «Державинъ».

Украинскій Вѣстникъ.

1816, ч. III, № 8 и 9. Филомаѳитскаго «Сравненіе Державина съ Гораціемъ». — Стр. 325. «На смерть Державина». — ч. IV, № 12. О. Сомова «Сонетъ Державину».

Ученыя Записки Казанскаго Университета. 1847, кн. I. Отчетъ о сооруженіи памятника Державину. — кн. III. Рѣчь проф. Фойхта при открытіи памятника Державину.

Ученыя Записки Втораго Отдѣленія Имп. Академіи Наукъ. 1861, кн. VII. вып. 1. Статья Я. Грота: «Дѣятельность и переписка Державина во время Пугачевскаго бунта». Есть и отдѣльный оттискъ.

Финскій Вѣстникъ. 1846. т. VIII. Разборъ Штукинскаго изданія соч. Державина и приложенной къ нимъ біогр. статьи Полевого.

Христіанское Чтеніе. 1879, № 11—12. Статья Д. Менагіоса: «Богъ; ода Державина въ переводѣ на древній греческій языкъ».

Цвѣтникъ. 1809, ч. IV, стр. 334: Стихи В—ва «Г. Р. Державину».

Церковно-общественный Вѣстникъ. 1879, № 94. Статья архимандрита Іосифа: «Державинская Званка» (объ учрежденномъ тамъ женскомъ монастырѣ). Перепеч. въ *Древн. и Нов. Россіи*. 1879 г.

Черниговскія Епархіальныя Извѣстія. 1866, № 2. (Прибавленія, стр. 48). Архіепископа Филарета сужденіе о нѣкоторыхъ духовныхъ одахъ Державина по поводу отзывовъ во 2-й ч. *Обзора русской духовной литературы*.

Чтенія въ Обществѣ исторіи и древностей при Московскомъ университетѣ.

1858, кн. II. Отзывъ Екатерины II о Державинѣ въ письмѣ ея къ П. И. Панину. (См. *Сборникъ Имп. Русскаго Историческаго Общества*, т. VI). — Ея же отзывъ о его воззваніи къ Калмыкамъ. *Русск. Архивъ*. 1866, № 3, стр. 394.

1863, кн. IV. Статья П. И. Иванова: «Матеріалы о Г. Р. Державинѣ» (дѣло о сужденіи Державина въ московскихъ департаментахъ Сената).

Изъ сочиненій на иностранныхъ языкахъ, въ которыхъ болѣе или менѣе подробно говорится о Державинѣ, назовемъ здѣсь только слѣдующія, намъ извѣстныя[1]:

H. Storch. Gemählde von St.-Petersburg. St. Pburg. 1793. ч. II, стр. 231. См. въ I-мъ Томѣ нашего изданія, стр. 159, отзывъ о Державинѣ. Это же сочиненіе въ англійскомъ переводѣ: **The picture of Petersburg.** London. 1801.

Въ журналѣ **Der Freimüthige oder Berlinische Zeitung für gebildete, unbefangene Leser.** 1803, № 69, въ статьѣ Рихтера: «**Russische Litteratur, Journalistik und schöne Wissenschaften.** Von Herrn Richter in Moskwa». Здѣсь Державинъ, въ похвальномъ о немъ отзывѣ, названъ первымъ лирическимъ поэтомъ Россіи, извѣстнымъ въ Германіи по переводамъ Коцебу[2].

Jenasche allgemeine Litteratur-Zeitung. 1803, № 117. Отзывъ въ томъ же родѣ, какъ предыдущій.

Biographie générale de Didot, 1855, т. XIII, стр. 721. Также **Nouvelle Biographie générale, publiée par Firmin Didot frères.** XIII. Paris. 1857. Стр. 721[3].

Revue Encyclopédique. 1821, т. X. Разборъ книги Боуринга: *Russian Anthology* (см. указатель 7-й). Стр. 358—361: О переводахъ оды Богъ и Водопада, съ выписками французскою прозой изъ послѣдней.

[1] Сюда не вошли изданія, главное содержаніе которыхъ составляютъ переводы изъ Державина. Они будутъ показаны особо, въ отдѣлѣ библіографіи переводовъ.

[2] «Als lyrischer Dichter hat Derschawin in Russland nicht seines Gleichen. Mit Recht heisst er im In- und Auslande der Russische Horaz. Deutschland kennt ihn aus Kotzebue's Uebersetzungen. Der grosse Wirkungskreis, in welchem er sich schon seit geraumer Zeit befindet — er ist Justizminister und Generalprocureur — lässt ihm nur wenige Augenblicke für den Umgang mit seinen Freundinnen, den Musen, übrig. Doch tönt seine Leier von Zeit zu Zeit noch mit eben der Anmuth und Kraft, mit welcher sie einst Felizens Lob besang. Noch neuerlich hat er den Morgen besungen und in Kleanths Hymne die Wohlthätigkeit gepriesen, indem er selbst dadurch ein Werk der wohlthätigen Menschenliebe stiftete, da diese Gedichte zum Besten einer armen Wittwe gedruckt und verkauft werden».

[3] Чтобы дать понятіе о точности свѣдѣній касательно русскихъ дѣятелей въ словарѣ Дидо, приведемъ нѣсколько строкъ изъ статьи о Державинѣ, перепечатанной безъ всякихъ измѣненій въ позднѣйшемъ изданіи этой книги: «En 1762 il entra comme soldat dans le régiment Preobatchinsky (sic); son zèle et ses dispositions pour les mathématiques lui valurent la protection du comte Schouwaloff, qui le fit entrer à l'Ecole des Cadets; il se distingua alors contre le rebelle Pougatschew».

Kosmeli. Harmlose Bemerkungen auf einer Reise über Petersburg, Moskau, Kiew nach Jassy. Berlin. 1822. Замѣтки по поводу напечатаннаго въ этой же книгѣ перевода оды Богъ (стр. 116—122).

Šafarik. Geschichte der slavischen Sprache und Literatur nach allen Mundarten. Ofen 1826. Pag. 76, 170, 171. Двѣ коротенькія замѣтки.

Neues Archiv für Geschichte и проч., вѣнскій журналъ 1830. См. въ указателѣ 7-мъ, подъ заголовкомъ: *Богъ. Ода Г. Р. Державина.*

Сербска Пчела на 1832 годъ. Здѣсь помѣщена въ русскомъ подлинникѣ, но съ измѣненіями, ода На смерть кн. Мещерскаго.

Egida, польскій журналъ 1833. См. ниже въ указателѣ 7-мъ, стр. 517, подъ заголовкомъ: *Lira Dzierżawina,* п. 8.

Journal des Débats 1832, авг. 14. Извѣстіе о кончинѣ Державина. См. въ указателѣ 5-мъ: *Полевой.*

H. Koenig. Literarische Bilder aus Russland. Stuttgart und Tübingen 1837. (Стр. 46—55). Къ книгѣ приложены портреты Державина и Пушкина.

Eichhoff. Histoire de la langue et de la littérature des Slaves, Russes, Serbes etc. Paris. 1839. Стр. 198—199: отзывъ о Д-нѣ.

Memoirs of the princess Daschkaw. London, 1840. ч. I, стр. 316. См. Т. VIII нашего изданія, стр. 320.

A. Mickiewicz. Kurs drugoletni (1841—1842) **Literatury slawiańskiéj.** Paryż 1842. Lekc. XII и XIII, стр. 84—89. Ср. то же на французскомъ языкѣ въ **Pisma Adama Mickiewicza,** Paryż. 1860, т. IX, стр. 53 и д. См. въ Томѣ II нашего изданія, стр. 3, отрывки изъ отзывовъ Мицкевича о Державинѣ по поводу оды «Безсмертіе души».

Jahrbücher der Literatur. Wien. 1841. Band XCV. Pag. 196. Въ статьѣ Надеждина: «Mundarten der russischen Sprache» (въ разборѣ изданія Копитара: Hesychii Glossographi discipulus и проч.) при обзорѣ русской литературы Державинъ названъ великимъ и звѣздою первой величины.

Calender till minne af K. Alexanders Universitetets andra Secularfest, utg. af J. Grot. Helsingfors. 1842. См. выше въ этомъ же указателѣ: *Альманахъ* и проч.

C. Wilhelm Wolfschn. Die schönwissenschaftliche Literatur der Russen. 1-r Band. Leipzig. 1843. Стр. 341—370 (начиная съ 348-й переводы нѣкоторыхъ стихотв. Державина).

Květy. zábavnik na r. 1844, c. 113, str. 450 a 451. Краткій очеркъ біографіи Державина (подпис. K. S.).

Газета **Le Nord** 1859, авг. 12, № 102, и ноября 17, № 321. Двѣ статьи по поводу появленія Записокъ Державина.

Slovník naučný. Redaktor D-r G. Fr. Rieger. Díl II, v Praze, 1861. Str. 139—140. Статья, въ которой не всѣ свѣдѣнія о Державинѣ точны.

Archiv für wissenschaftliche Kunde von Russland. т. XXIV, Heft I, стр. 177—184; Heft II, стр. 480—481, и Heft IV, стр. 687 (объ одѣ Богъ). См. въ нашемъ изданіи IV, 773.

Baltische Monatsschrift 1881, Heft 4, стр. 275—303: «G. R. Dershawin, ein russischer Staatsmann», рѣчь профессора **И. Г. Энгельмана,** читанная имъ въ торжественномъ собраніи Дерптскаго университета и напечатанная съ дополненіемъ въ названномъ журналѣ (стр. 303—310). Есть и отдѣльные оттиски.

Въ сочиненіи того же автора: «Die Entstehung und Aufhebung der Leibeigenschaft in Russland», напечатанномъ также въ **Baltische Monatsschrift** (Band XXVII, стр. 707—714), говорится о противодѣйствіи Державина освобожденію крестьянъ при императорѣ Александрѣ, при чемъ приведенъ по-нѣмецки значительный отрывокъ изъ Записокъ поэта.

St. Petersburger Zeitung 1881, №№ 229 и 236. **Montags-Blatt** №№ 33 и 34. Обширная статья профессора Дерптскаго университета **А. Г. Брикнера:** «G. R. Dershawin», содержащая разборъ нашего труда: «Жизнь Державина» (VIII-го Тома изданія его сочиненій).

---

5. ИМЕННОЙ УКАЗАТЕЛЬ АВТОРОВЪ СТАТЕЙ или замѣтокъ о Державинѣ.

Аксаковъ, С. Т. «Знакомство съ Державинымъ». *Семейная хроника и Воспоминанія.* (См. тамъ же «Знакомство съ Шишковымъ»).— «Воспоминанія о Д. Б. Мертваго». *Р. Вѣстн.* 1857, № 5, стр. 129.

Аничковъ, Ив. О кончинѣ Державина. *Соревнователь просв. и благотв.* (*Труды вольн. общ. люб. росс. словесн.*). 1818, ч. I, № 2. — «Сердечная дань памяти Державина». Тамъ же, ч. IV, № 11.

Анучинъ, Д. Г. «Рѣчь благодарственная, произнесенная въ Казани». *Русскій Инв.* 1860, № 69.— «Дѣйствія Бибикова въ Пугачевщину». *Русск. Вѣстн.* 1872, авг.— «Графъ Панинъ, усмиритель Пу-

гачевщины». *Р. В.* 1869, № 3. — «Участіе Суворова въ усмиреніи Пугачевщины». *Р. В.* 1869, № 11.

Араповъ, Пим. О постановкѣ трагедіи «Продъ и Маріамна». *Лѣтопись р. театра.* Спб. 1861. Стр. 189.

Артемьевъ, А. И. О рукописныхъ стихотв. Державина въ библіотекѣ Казанскаго университета. *Журн. Мин. Нар. Просв.* 1857, ч. LXXII, № 11, отд. III, стр. 5—9. — «Казанская гимназія въ XVIII стол.». *Ж. М. Н. П.* 1874, ч. CLXXIII, № 5.

Барсуковъ, Н. П. См. въ указателѣ 4-мъ *Дневникъ Храповицкаго.*

Бартеневъ, П. И. Примѣчанія къ Запискамъ Державина. *Р. Бесѣда.* 1859, кн. I. — Отзывъ о нихъ въ *Москов. Вѣдом.* 1859, № 198 (замѣтка Собчакова о Захарьинѣ).

Бантышъ-Каменскій, Д. Н. Статья: «Державинъ» въ *Словарѣ достопамятныхъ людей Русской земли.* М. 1836, ч. II, стр. 210—217.

Батюшковъ, К. Н. Письмо къ Н. Ф. Грамматину отъ 30 янв. 1813. *Библіогр. Зап.* 1859, № 11. («Державинъ, не зная грамоты, пишетъ какъ Горацій»). — Отзывы о Державинѣ въ статьяхъ: «О вліяніи легкой поэзіи на языкъ» и «Нѣчто о поэтѣ и поэзіи»: *Соч.* Бат. Спб. 1834. I, стр. 36 и 57.

Безсоновъ, П. А. Его толкованія на нѣкоторыя пьесы Державина въ X вып. *Пѣсенъ, собранныхъ Кирѣевскимъ*, стр. 234 и д.

Бередниковъ, Я. И. Разборъ оды Богъ. *Вѣстн. Евр.* 1812, ч. LXII, стр. 172—195.

Бестужевъ, А. «Взглядъ на старую и новую словесность въ Россіи». *Полярная Звѣзда.* 1823, стр. 13.

Болотовъ. «Памятникъ претекшихъ времянъ». М. 1875. Стр. 107, 283 и др.

Болховитиновъ. См. **Евгеній.**

Брандтъ (подп. Я. Я. Я.). О Штукинскомъ изданіи соч. Державина. *Сѣв. Пчела.* 1845, № 224.

Брафманъ, Я. А. «Книга кагала». См. въ указателѣ 4-мъ.

Брикнеръ, А. Г. См. выше, стр. 487, въ спискѣ сочиненій на иностранныхъ языкахъ.

Булгаринъ, Ф. В. Разсказъ о совѣтѣ, данномъ Державинымъ Орлову-Денисову. «Воспоминанія Булгарина», ч. III, стр. 296. Ср. *Журналъ Мин. Народ. Просв.* 1846, I, Нов. книги, стр. 21.

Буренинъ, В. Статья о біографіи Державина въ VIII Томѣ акад. изданія. *Новое Время.* 1880, № 1701.

Бурнашевъ ? (псевдонимъ Старожилъ). «Кто былъ Чупятовъ?» *Сѣверн. Пч.* 1860, № 51.

Буслаевъ, Ф. И. «Новыя иллюстрированныя изданія». *Р. Вѣстникъ.* 1869, № 4.

Быстровъ, И. О ненапечатанныхъ стихахъ Державина «Къ Фантазіи» и «На смерть подруги». *Сѣверн. Пч.* 1847, № 136.— «Литер. замѣтки». *Сѣв. Пч.* 1848, № 100. — Библіографич. указаніе на одно стихотв. *Москвит.* 1849, ч. IV, № 13, (іюль).

Бѣлинскій, В. Г. Критическія статьи о соч. Державина. *Молва.* 1834, № 45, стр. 308—318. — *Отеч. Зап.* 1843, т. XXVI, № 2, отд. V, стр. 27—46; т. XXVII, № 3, стр. 1—30. —*Сочиненія Бѣлинскаго*: I, 43—53; IV, 11; VI, 15; особенно: VII, стр. 55—94 и 104—151; тамъ-же 194, 198—201; VIII, 113—114, 117—118, 254, 302—306, 313; X, 147[1].

Введенскій. «Державинъ». *Сѣверн. Обозрѣніе.* 1849, № 1. *Журналъ Военно-учебн. заведеній.* 1853, № 405 и 406.

Вигель, Ф. Ф. «Воспоминанія». М. 1864. III, стр. 150—160 и д., также VI, стр. 27. (Первоначально въ *Р. Вѣстн.* 1864 г.).

Видертъ, фонъ-. Объ источникахъ оды Богъ въ статьѣ: «Вѣсти изъ Германіи». *С.-Петерб. Вѣдом.* 1855, № 236.

Водовозовъ, В. И. Статья объ исторіи русск. словесн. Галахова. *Журн. Мин. Народн. Просв.* 1863, окт. ч. CXX. — О Запискахъ Державина. *Р. Слово.* 1860, № 2.

Вольфсонъ. См. выше, стр. 486, въ спискѣ сочиненій на иностранныхъ языкахъ.

Вяземскій, князь **П. А.** «Державинъ». *Вѣстникъ Европы.* 1816, іюль, ч. LXXXVIII, № 15, стр. 222—232. Та же статья. *Сынъ Отеч.* 1816, сентябрь, ч. XXXII, № 37, стр. 163—175. См. *Полн. собр. соч. кн. Вяземскаго*, т. I, стр. 15.— Въ книгѣ: «Фонъ-Визинъ», Спб. 1848. (О Державинѣ) стр. 7—10; 2-е изд. въ *Полн. Собраніи соч. кн. Вяземскаго*, т. V. — «Старая записная книжка». *Девятнадц. Вѣкъ*, кн. II, стр. 221, 224.—*Русск. Архивъ.* 1875, кн. II, № 5, стр. 107.

Гавріилъ (Воскресенскій), архимандритъ[2]. Рѣчь его при открытіи памятника Державину. Казань 1847.

[1] Все самое существенное изъ отзывовъ Бѣлинскаго о Державинѣ приведено мною въ разныхъ мѣстахъ біографіи поэта и въ настоящемъ Томѣ, стр. 216—219.

[2] Зилантова монастыря настоятель, преподаватель богословія въ Казанск. университетѣ (въ началѣ книжки видъ памятника Державина. Всего 7 стр.).

Гаевскій, В. П. «Дельвигъ», 4 статьи въ *Современникѣ.* 1853 г.— «Пушкинъ въ Лицеѣ». *Соврем.* 1863, т. XCVII, № 8, стр. 371: письмо Пушкина къ Дельвигу. Перепечатано въ *Вѣстникѣ Европы.* 1881, кн. I.

Галаховъ, А. Д. «Карамзинъ, какъ оптимистъ». *Отеч. Зап.* 1858, т. CXVI, № 1 (здѣсь о гимнѣ Клеанта, перев. Державинымъ).— Статья по поводу выхода I-го Тома акад. изданія. *С.-Петерб. Вѣдом.* 1864, февр. 16, № 39.—*Исторія русской словесности.* Спб. 1880. т. I, отд. 2, стр. 171—195.

Геннади, Г. Н. «Кое-что о нашихъ поэтахъ». *Сборникъ литературныхъ статей въ память Смирдина,* т. VI, стр. 105—106.

Глинка, С. Н. Извѣстіе о полномъ собраніи сочиненій Державина. *Русскій Вѣстникъ.* 1809, ч. VI, стр. 127—141.— *Очерки жизни Сумарокова.* 1841, т. II, стр. 50, 66 и 83. (Жалоба на современную критику).—«Первое свиданіе съ Державинымъ» (въ 1795 г.). *Совр.* 1844, т. XXXIV, № 5, стр. 149—153.— Нѣсколько замѣтокъ о Д-нѣ. *Русское Чтеніе,* 1845, ч. II, гл. IV.—Извлеченіе оттуда въ *Библ. для Чт.* 1846, февр. Лит. Лѣтоп., стр. 37.—«Записки». *Русскій Вѣстникъ.* 1865, № 3 и № 7, и 1866, № 1, стр. 234.

Гоголь, Н. В. «Письма къ друзьямъ».— *Соч.* изд. Кулишемъ. Спб. 1857, т. III: «О томъ, что такое слово.—О лиризмѣ нашихъ поэтовъ.— Въ чемъ же наконецъ существо русской поэзіи?» (стр. 341, 363—366, 440—444, 474—477).

Городчаниновъ, Н. Поясненіе нѣкоторыхъ мѣстъ въ одѣ Богъ. *Маякъ.* 1843, т. IX, кн. 6. Смѣсь, стр. 119—120.

Горчаковъ, Н. О пребываніи Державина въ Москвѣ въ 1813 году: [1] «Панорама съ кремлевской горы». *Москвитянинъ.* 1814, № 9, стр. 178.—Перепеч. въ извлеченіи: «Анекдотъ о Державинѣ». *Журн. Минист. Нар. Просв.* 1844, ч. XLIV, № 11, отд. VI, стр. 163—165.

Гречъ, Н. И. О кончинѣ Державина: «Некрологія». *Сынъ Отеч.* 1816, іюль, ч. XXXI, № 28, стр. 68—78, и № 29, стр. 89—103 (изъ словаря Евгенія въ *Другѣ Просв.* и двухъ критич. статей; въ концѣ стихотв. «Лебедь»).—Прибавленіе въ № 30, стр. 175—176 (о послѣднихъ стихахъ Державина). — *Сынъ Отеч.* 1817, ч. 34, № 2, стр. 62—67. Отзывъ по поводу изд. V части соч.

[1] А не 1814, какъ ошибочно означено въ статьѣ.

Державина (1815) въ «Обозрѣніи р. литературы». — *Опытъ краткой исторіи р. литературы.* Спб. 1822. Стр. 198.— *Чтенія о р. языкѣ.* ч. I. Спб. 1840. Стр. 270—287 и 307. — *Р. Архивъ* 1873, кн. I, № 3. «Записки Греча»: замѣтка объ одѣ на воцареніе Александра I. — По поводу Глазуновскаго изданія соч. Державина. *Сѣв. Пчела.* 1842, № 279. — Разборъ Зап. Державина. *Сѣв. Пч.* 1859, № 160.

Григоровичъ, Н. И. «Канцлеръ князь Безбородко». См. это заглавіе въ указателѣ 4-мъ; также *Р. Архивъ* 1874 и *Сборникъ Импер. Русскаго Историч. Общества* 1881 г.

Григорьевъ, Ап. Отзывъ о Державинѣ въ *Сочиненіяхъ* Григорьева, стр. 494 («талантъ огромный, но безобразный»).

Гротъ, Я. К. «Державинъ». *Соврем.* 1845, т. XXXVII, № 2, стр. 121—184. «Участіе Державина въ С.-Петерб. Вѣстникѣ» *Совр.* т. XXXVIII, № 4, стр. 38—87. — «Фелица и Собесѣдн. люб. росс. слова» *Совр.*, т. XL, № 11, стр. 113—150, и № 12, стр. 225—263.—Остальныя статьи его см. ниже въ особомъ спискѣ статей, напечатанныхъ по поводу академическаго изданія соч. Державина.

Грыцько. См. *Елисѣевъ.*

Давыдовъ, И. И. Характеристика Державина въ отдѣлѣ лирической поэзіи въ *Чтеніяхъ о словесности.* Курсъ третій. Москва. 1839. Чтеніе XXXIV, стр. 88—102.

Дашкова, княгиня **Ек. Р.** Объ отношеніяхъ Державина къ кн. Вяземскому въ отрывкѣ, переведенномъ Я. Гротомъ изъ Записокъ ея. *Современникъ.* 1845, т. XXVII, стр. 30. См. выше, стр. 486, въ спискѣ сочиненій на иностранныхъ языкахъ.

Де-Пуле, М. Ф. Отзывъ его объ одѣ «На взятіе Варшавы» въ статьѣ: «Послѣдній король польскій въ Гродно». *Осмнадцатый Вѣкъ,* т. IV. М. 1869. Стр. 97.

Дмитріевъ, И. И. «Взглядъ на мою жизнь». М. 1866. См. это заглавіе выше, въ указателѣ 4-мъ.

Дмитріевъ, М. А. Воспоминанія о Державинѣ въ статьѣ «Мелочи изъ запаса моей памяти». *Москвит.* 1853, т. XVII, № 23, стр. 148—151, и въ отдѣльно изданной книгѣ *Мелочи* и проч. М. 1854 и 1864, по указателю, приложенному къ книгѣ.— Его же «Князь П. М. Долгорукій и его сочиненія». М. 1863, стр. 175 (сужденіе о Державинѣ). — Замѣтка о Запискахъ Державина. *Моск. Вѣд.* 1860, № 69.

Дмитріевъ, Ф. М. «Сперанскій». См. *Наше Время* 1862 и *Русск. Архивъ* 1868 г.

Добролюбовъ, Н. А. (Лайбовъ). Статьи его: «Собесѣдникъ любителей россійскаго слова». *Современникъ.* 1856, № 8 и 9.—«Державинъ». *Русскій Иллюстрированный Альманахъ.* Спб. 1858, (стр. 111—123), съ девятью политипажами, въ числѣ которыхъ: водопадъ Кивачъ, письменный столъ, чернильница, кресло Державина и памятникъ его въ Казани.

Дружининъ, А. В. Его Сочиненія, т. VI: «Письма иногородн. подписчика». Спб. 1865, стр. 427—431; 761—762 и 766 (по поводу статьи В. С. о Званкѣ и «Мелочей» М. Дмитріева). Ср. отзывъ Дружинина о Бѣлинскомъ, *Библ. для Чт.* 1860, январь, стр. 10.

Дубасовъ, И. И. «Народное просвѣщеніе въ Тамбов. губерніи». *Древн. и Нов. Россія.* 1878, № 12.—«Къ исторіи отжившаго чиновничества». *Русскій Архивъ.* 1878, кн. I, стр. 31—34.—О Державинѣ. *Тамб. Губерн. Вѣдом.* 1880, № 128. См. также *Историческая Записка* Дубасова въ указателѣ 4-мъ.

Евгеній Болховитиновъ. Статья: «Державинъ» въ «Новомъ опытѣ Историческаго Словаря о Россійскихъ писателяхъ». *Другъ Просвѣщенія.* 1806, № 3.—Та же статья съ измѣненіями и дополненіями въ *Словарѣ русскихъ свѣтскихъ писателей.* М. 1845.—Письма его къ Македонцу. *Р. Архивъ.* 1870, № 4 и 5, стр. 779, о присутствіи Державина на похоронахъ Суворова.

Екатерина II. Отзывы о Д-нѣ въ письмахъ къ А. И. Бибикову и къ гр. Н. И. Панину. *Р. Арх.* 1866 и *Чт. въ Общ. Ист. и Древн.* 1858, кн. II, стр. 55, также *Сб. Русск. Истор. Общ.* т. VI.

Елисѣевъ. «Очерки исторіи русск. литературы». *Современникъ.* 1865, №№ 10—12.

Жемчужниковъ, Ал-ѣй Мих. «Литературный вечеръ въ Калугѣ» (чтеніе отрывка изъ Записокъ Державина). *Калужскія Губ. Вѣдом.* 1862, № 5. Ср. *Сѣв. Пчела.* 1862.

Жихаревъ, С. П. Изъ «Дневника студента» (о печали Державина по первой женѣ). *Москвитянинъ.* 1853, № 6, стр. 47. То же въ отдѣльномъ изданіи: *Записки Современника.* Дневникъ студента. Спб. 1859, стр. 3, 151, 175—177, 197, 280, 302, 336—339.—«Воспоминанія стараго театрала». *Отеч. Зап.* 1854, окт. и нояб., т. XCVI и XCVII, стр. 94 и 105.—«Дневникъ чиновника». *Отч. Зап.* 1855, т. XCIX апрѣль, CI іюль, и CII сент.

Ивановъ, А. И. «Матеріалы для біографіи Державина». *Олонецкія Губ. Вѣдом.* 1860 и *Памятная книжка Олонецкой губ.* 1868—1869, стр. 201—212.

Ивановъ, П. И. *Опытъ біографій генералъ-прокуроровъ и министровъ юстиціи.* См. *Журн. Мин. Юст.* 1863 и 1864 и отдѣльно. М. 1863.

Ивашевъ, П. Н. Изъ записокъ его о Суворовѣ. *Отеч. Зап.* 1841, № 1. (Анекдотъ о Державинѣ, стр. 6—7).

Измайловъ, Влад. Вас. Разборъ Анакр. одъ Державина. *Патріотъ, журн. для восп.* 1804, т. III, кн. 2, стр. 282—289.

Иконниковъ, В. С. Библіогр. замѣтка о VIII-мъ Томѣ соч. Державина. *Р. Старина.* 1881, т. XXXI, іюнь (на оберткѣ).

Іосифъ, архимандритъ. «Державинская Званка» (свѣдѣнія объ устроенномъ тамъ женскомъ монастырѣ). *Церковно-общественный Вѣстникъ.* 1879, авг. 8, № 94. Перепечатано въ *Древней и Новой Россіи.* 1879, октябрь, стр. 199—202.

Каменевъ. Письмо его въ альманахѣ гр. Соллогуба: *Вчера и Сегодня*, съ приписанною Державину эпиграммою на Радищева.

Каменскій, П. Замѣтка о памятникѣ Державину. *Р. Вѣстникъ.* 1842.

Карабановъ, П. Разсказъ объ опалѣ Держ. при имп. Павлѣ. *Р. Старина.* 1872, т. VI, іюль.

Каразинъ, В. Н. Отзывъ о Державинѣ. *Соревноват.* 1820, ч. IX, № 2.

Карамзинъ, Н. М. «Письма Кар. къ Дмитріеву». См. тамъ указатель.— Объявленіе о Моск. Журналѣ. *Моск. Вѣд.* 1790, № 89.—По поводу перевода Коцебу. *Моск. Журналъ.* 1792, сент.

Карауловъ, Григ. Очерки исторіи р. литературы. Феодосія. 1865, т. I.

Кенигъ. *Очерки р. литературы.* Спб. 1862. Стр. 35—42. См. выше, стр. 486, въ спискѣ соч. на иностранныхъ языкахъ.

Клушинъ, А. И. Объ одѣ его «Человѣкъ», приписанной Державину. *Моск. Телеграфъ.* 1831, ч. XL, № 13.—*Литер. Газета.* 1831, № 35, стр. 287.

Козодавлевъ, О. П. «О причинахъ возвышенія и паденія Собесѣдника». *Собес.* 1784, кн. XVII.

Кокоревъ, Ив. Замѣтка о переводѣ оды Богъ на японскій языкъ. *Москвит.* 1846, ч. VI, № 11 и 12.—«Державинъ», ст. I. *Живописн. Энциклопедія.* 1847, т. I, вып. 2, стр. 180—184.

Кононовъ, А. «О Захарьинѣ». *Москов. Вѣдом.* 1859, авг. 12, № 190. См. Лонгиновъ, Собчаковъ и Лужеповскій.

Корсуновъ. «А. Н. Радищевъ». *Русск. Вѣстн.* 1858, т. XVIII, № 23.

Корфъ, М. А., баронъ (впослѣдствіи графъ). «Сперанскій». Спб. 1861, ч. I, стр. 101—104. Отзывъ о Запискахъ Державина.

Космели. См. выше, стр. 485, въ спискѣ иностранныхъ сочиненій.

Кремпинъ. «Державинъ». *Разсвѣтъ.* 1859, т. IV, № 10, стр. 95—146.

Лажечниковъ, И. И. Заявленіе его въ 1825 г. о сооруженіи Державину памятника, въ концѣ отчета объ управленіи Казанскою гимназіей. *Славянинъ.* 1827, ч. II. Ср. *Русск. Вѣстникъ.* 1866, № 1, стр. 134, въ статьѣ о Казанскомъ обществѣ люб. отеч. словесности (Воейкова).

Лазаревскій, А. «Анакреонтическія пѣсни Державина». *Библіогр. Записки.* 1858, № 6.

Лайбовъ. См. *Добролюбовъ.*

Леопольдовъ. Нашествіе Пугачева на Саратовскій край (измѣненіе разсказа Пушкина). *Сарат. Губ. Вѣдомости.* 1843, № 29—31. Перепечатано въ *С.-Петербург. Вѣдомостяхъ.* 1843, № 219—222.—Біографическая замѣтка о саратовскомъ комендантѣ Бошнякѣ. *Сарат. Губерн. Вѣдом.* 1844, № 9.

Лонгиновъ. М. Н. Статья о соч. Бѣлинскаго. *Моск. Вѣдом.* 1859, № 44. — Замѣтка «о Захарьинѣ» (и вообще о Запискахъ Державина). *Моск. Вѣдом.* 1859, авг. 16, № 194.—*Современникъ.* 1856. См. указатель 4-й и ниже указатель статей, напечат. по поводу акад. изд. соч. Державина.

Лопухинъ, И. В. См. въ указателѣ 4-мъ *Записки Лопухина.*

Лубяновскій, Ф. П. Его «Воспоминанія». *Русскій Архивъ.* 1872, № 1, стр. 150.

Луженовскій, И. Замѣтка о Захарьинѣ. *Москов. Вѣдом.* 1859, № 192.

Львовъ, П. Ю. «Переводы приготовленные для Г. Р. Державина». *Русск. Вѣстн.* 1820, кн. IX, стр. 3—53.

Львовъ, Ф. П. Объявленіе объ изданіи стихотвореній Державина. *Сынъ Отеч.* 1823, ч. XC, № 49, стр. 141—143. Біографія Н. А. Львова. *Сынъ От.* 1822, ч. LXXVII, № 15, и *Москвит.* 1855, № 6. — «Объясненія на сочиненія Державина». Спб. 1834.

Майковъ, Л. Н. «В. Я. Чупятовъ», статья по новымъ документамъ. *Русск. Архивъ.* 1873, стр. 1671.—Догадка о томъ, кто былъ Любословъ. «Нѣсколько данныхъ для исторіи р. журналистики», стр. 38. *Журналъ Мин. Нар. Просв.* 1876, № 7.—Разборъ VIII тома акад. изд. соч. Державина. (Жизнь Державина). *Журн. Мин. Н. Пр.* 1881, № 2.

Макаровъ. Объ ученицѣ Державина Орловой. *Дамскій Журн.* 1830, ч. XXIX, № 13. Тамъ же, стр. 196, о романѣ, перев. съ франц. княгинею Голицыной.

Макшеевъ. Статья о Державинѣ. *Журн. Мин. Нар. Просв.* 1847, Прибавленіе № 8.

Масловъ, Д. (псевд.?) «Державинъ-гражданинъ». *Время.* 1861, окт.

Менагіосъ, Д. Ода Богъ, разборъ съ греческимъ переводомъ. *Христіанское Чтеніе.* 1879, ноябрь—дек. стр. 648—673. Есть и отдѣльные оттиски.

Мерзляковъ, А. Ф. Чтеніе V въ Бесѣдахъ любителей словесн. (Разборъ оды «На взятіе Варшавы»). *Амфіонъ.* 1815, іюль, стр. 87—120. — «Державинъ». *Труды общ. любит. росс. словесн.* М. 1820, ч. XVIII, стр. 3—42.

Мертваго, Д. Б. «Автобіографическія записки». М. 1867. Помѣщены одновременно въ *Р. Архивѣ.* 1867 г.

Мизко. *Столѣтіе русской словесности.* Одесса, 1849. (NB невѣрное замѣчаніе объ одѣ «Христосъ», стр. 109).

Миллеръ, О. Ф. Критическая статья о Томѣ VIII академическаго изданія соч. Державина. *Историч. Вѣстникъ.* 1881, № 2.

Милюковъ, А. Очеркъ исторіи р. поэзіи. Спб. 1847, стр. 100—117.

Мицкевичъ. Отзывъ его о Державинѣ въ IX томѣ соч., изд. въ Парижѣ въ 1860. Ср. Pisma Adama Mickiewicza. Cours de littérature Slave professé au Collége de France. Paris. 1860, III, 48—59. См. выше, стр. 486, въ спискѣ сочиненій на иностран. языкахъ.

Мордовцевъ, Д. Л. «Пугачевщина». *Вѣстникъ Евр.* 1866, т. I, стр. 349 и д. — То же: «Русскіе госуд. дѣятели». *Отеч. Зап.* 1868, № 8, стр. 482.—*Политическія движенія русскаго народа.* Спб. 1871, т. I, стр. 295, 303 и д.

Муравьевъ-Апостолъ, И. М. «Письма изъ Москвы въ Нижній-Новгородъ». *Сынъ Отеч.* 1813, № 44. Отзывъ о Державинѣ.

Невѣровъ, Я. М. См. *Отеч. Зап.* 1840, т. IX, кн. IV.

Нестеровъ, Ап. «Первое и послѣднее свиданіе съ Державинымъ» 25 іюня въ 1813 году. *Москвит.* 1843, ч. VI, № 12, стр. 421—424.

Никитенко, А. В. Критич. статья въ *Библіот. для Чт.* 1846, т. LXXIV, № 1, отд. V, стр. 15.—Публичныя лекціи о Державинѣ и его эпохѣ, въ актовой залѣ Спб. университета, съ января 1859 г.[1].

[1] Въ пользу бѣдныхъ студентовъ. Тогда же и съ тою же цѣлію профессоръ Стасюлевичъ читалъ публичныя лекціи «о провинціальномъ бытѣ Франціи при Люд. XIV».

Отзывы о нихъ въ *С.-Петерб. Вѣдом.*, въ *Р. Инвалидѣ*, въ *Р. Дневникѣ*, въ *Москов. Вѣдом.*, между проч. *Отеч. Зап.* 1859, февр. «Соврем. Хроника», стр. 88, и мартъ. «Совр. Хрон.». стр. 18.

Никольскій, В. В. Замѣтки къ одѣ «Фелица». См. въ нашемъ изданіи II, 707—709.

Никольскій, П. А. Статья объ одѣ. *Сынъ Отеч.* 1815, ч. XXII, № 23, стр. 139—142. Перепеч. въ *Сынѣ Отеч.* 1816, ч. XXXI, № 29, стр. 96—98.

Облеуховъ, Д. «Начальныя правила словесности», Баттэ. Перев. съ франц. съ прибавленіями. М. 1806—1807, т. III, стр. 305.

Остолоповъ, Н. Ф. «Ключъ къ сочиненіямъ Державина». *Журналъ Департ. народн. просвѣщенія.* 1821, ч. I, № 1, стр. 99—109; № 2, стр. 250—263; № 3, стр. 370—380; № 4, стр. 520—525. — ч. II, № 6, стр. 186—193. — ч. III, № 9, стр. 143—153; № 10, стр. 285—288; № 12, стр. 544—547. — *Сынъ Отеч.* 1821, LXX, №№ 24, 25 и 26. Изданъ съ измѣненіями отдѣльно въ 1822 г. въ С.-Петербургѣ.

Панаевъ, В. И. «Краткое похвальное слово Державину» (чит. въ собраніи спб. общества любит. словесн., наукъ и художествъ 11 янв. 1817 г.). *Сынъ Отеч.* 1817, ч. XXXV, № 5, стр. 177—193. — «Изъ воспоминаній о Державинѣ». *Братчина* (сборникъ изд. бывшими студентами Казан. унив.). Спб. 1859. Рецензія въ *Соврем.* 1860, т. LXXIX, № 2.

Панинъ, графъ П. И. Ордеръ Державину относительно его службы во время Пугачевщины. *Сарат. Губерн. Вѣдом.* 1844, № 9. Перепечатанъ въ *Журн. Мин. Нар. Просв.* 1850, ч. LXVIII, № 10, отд. VI, стр. 25—27. См. въ нашемъ изд. т. V.

Петровскій, М. П. Сообщилъ просьбу Державина объ увольненіи его изъ гимназіи. *Библіогр. Записки.* 1859, № 16. — «М. И. Веревкинъ». *Р. Бесѣда.* 1860, № 1, стр. 1—24.

Петровъ, П. Н. (П-въ). Замѣтка о Чупятовѣ, *Бирж. Вѣд.* 1873, № 272.

Печеринъ. «О греческой эпиграммѣ» («Горючій ключъ» и «Спящій Эротъ» Державина). *Соврем.* 1838, т. XII.

Писемскій, А. Ф. Статья о Запискахъ Державина. *Библ. для Чт.* 1860, т. CLXI.

Пискаревъ. Статья «Объ отношеніяхъ мѣстнаго общества къ первому открытому въ Козловѣ учебному заведенію». *Журн. Мин. Нар. Просв.* 1862, ч. CXVI, № 11.

Плансинъ, В. *Руководство къ познанію исторіи литературы.* Спб. 1833. Стр. 222—241.—Разборъ соч. Державина. *С.-Петерб. Вѣдом.* 1848, № 101 и 103.

Плетневъ, П. А. «Анакреонтическая ода Мечта». *Соревнователь* (Труды Вольнаго Общ. любит. росс. словесн.) 1824, ч. XXV, № 1, стр. 113 — 127. — «Письмо къ графинѣ С. И. С. о русскихъ поэтахъ» (разборъ оды на кончину графа Ф. Г. Орлова). *Сѣверн. Цвѣты* на 1825 годъ. Въ отдѣльныхъ оттискахъ стр. 14 и 18. — «О народности въ литературѣ» (общій отзывъ о Державинѣ). *Журн. Мин. Нар. Просв.* 1834, ч. I, отд. II. То же въ *Соч. Плетнева*, т. I. — «Финляндія въ русской поэзіи» (о Державинѣ, стр. 170—175). *Альманахъ въ память 200-лѣтняго юбилея Александровскаго университета*, изд. Я. Гротомъ. Гельсингфорсъ, 1841. — Статья: «Графъ А. С. Строгановъ». *Современникъ.* 1843, т. XXXI. См. еще въ указателѣ 4-мъ *Отчеты по Отд. р. яз. и слов.*

Погодинъ, М. П. «Карамзинъ». М. 1866 (объ отношеніяхъ между обоими писателями).—Анекдотъ объ исправленіи стиховъ Державина Дмитріевымъ и Капнистомъ. *Русск. Арх.* 1869, стр. 2094—2095. Ср. М. Дмитріевъ и Шевыревъ. — Замѣтка объ академич. изданіи въ статьѣ: «Новыя ученыя предпріятія въ Петербургѣ». *Русск. Вѣстникъ.* 1864, № 3, стр. 375. См. также въ указателѣ 4-мъ газету *Русскій* 1868 г.

Полевой, Н. А. Разборъ сочиненій Державина, изданныхъ Смирдинымъ. (Спб. 1831). *Очерки Русской литературы.* Спб. 1839, ч. I. Статья «Державинъ». Въ той же книгѣ, стр. 158: сравненіе между Державинымъ и Пушкинымъ. Перепечатано изъ *Москов. Телеграфа* 1832, ч. XLVI, № 15, стр. 362—398; № 16, стр. 523—555; ч. XLVII, № 18, стр. 212—244. — (Противорѣчія въ сужденіяхъ Полевого указаны Погодинымъ въ статьѣ: «Полевой и Бѣлинскій» въ газетѣ *Русскій.* 1868, нояб. 28, № 114).— «Подстрочное примѣч. къ статьѣ о Державинѣ». *Москов. Телеграфъ.* 1832, ч. XLVI, № 18, стр. 293—295 (по поводу извѣстія въ Journal des Débats 14 августа 1832 и въ другихъ французскихъ газетахъ о кончинѣ Державина) съ примѣчаніемъ отъ редакціи. — Изъ записокъ Полевого анекдотъ о Державинѣ. *Сынъ Отеч.* 1840, т. II, № 6, стр. 384. — «Фелица, отрывокъ изъ біографіи Державина». *Сѣверн. Пчела.* 1844, №№ 133 и 134. — «Ода Фелицѣ» *Драм. соч. и переводы Полевого,* ч. I,

стр. 237. — «Державинъ и его творенія», статья передъ сочиненіями Державина въ изданіи Штукина. Спб. 1845, стр. I—XV.

Полторацкій, С. Д. Брошюра: Dieu, hymne du poëte russe Derjavine. Notice sur quinze traductions françaises de cette hymne. Leipzig. 1855. — Объ одѣ «Изображеніе Фелицы». *Сѣверная Пчела.* 1859, сент. 17, № 200.—*Матеріалы для словаря русскихъ писателей*, т. I, кн. 2. «Державинъ: 1) Властителямъ и судіямъ; 2) Изображеніе Фелицы; 3) Хариты». М. октябрь 1859.— Указаніе на одно стихотвореніе. *Москвитянинъ.* 1849, ч. IV, № 13.

Пушкинъ, А. С. Разсказъ о чтеніи на лицейскомъ экзаменѣ въ присутствіи Державина. *Соч. Пушкина* (изд. Анн.), т. V, стр. 9 и 14.— Письма къ Дельвигу и къ Бестужеву о Державинѣ. *Соч. П.* т. I, стр. 156—161.—Замѣтка объ одѣ, т. I, стр. 258.—Письмо къ Дельвигу, тамъ же; полнѣе въ *Соврем.* 1863, т. XCVII, стр. 371, и въ *Вѣстн. Евр.* 1881, кн. I. — «Радищевъ». *Соч. Пушк.* т. VII, стр. 54.—Разсказъ о дѣятельности Державина въ Саратовскомъ краю. *Исторія Пугачев. бунта*, гл. IV и къ ней примѣч. 5. — Оцѣнка разсказа Пушкина въ *Журн. Мин. Нар. Просв.* т. LXVIII, отд. VI, стр. 25. Ср. Я. Грота: *Дѣятельность и переписка Д-на во время Пугач. бунта.* Спб. 1861, стр. 1.—Письмо къ А. Бестужеву. *Полярная Звѣзда.* 1861[1].

Пыпинъ, А. Н. Разборъ «Исторіи русской словесности» Галахова. *Соврем.* 1863, № 7. — О I-мъ Томѣ академ. изданія. *Соврем.* 1864, № 1, въ «Библіографіи».—Замѣтки о Державинѣ. *Общественное движеніе при Александрѣ I.* Спб. 1871. Стр. 52, 84 и др.

Радищевъ, П. Н. Матеріалы и примѣчанія къ статьѣ Корсунова: «А. Н. Радищевъ по воспоминаніямъ сына». *Р. Вѣстникъ.* 1858, дек., кн. 1 (ч. XVIII). — Отдѣльное изданіе: «Радищевъ и его книга». Спб. 1868.

Рачъ, В. Ф. «Державинъ» (въ періодъ его министерства). *Виленскій Вѣстникъ.* 1866, № 59.

Рихтеръ. См. выше, въ настоящемъ Томѣ, стр. 486, списокъ сочиненій на иностранныхъ языкахъ.

[1] Сверхъ того въ примѣчаніи къ *Кавказскому плѣннику* Пушкинъ упомянулъ, что «Державинъ въ превосходной своей одѣ графу Зубову первый изобразилъ дикія картины Кавказа» и затѣмъ приведены двѣ строфы изъ этой оды.

Розенъ, баронъ. *Современникъ* 1836, т. I. стр. 150. Въ статьѣ: «О рифмѣ» отзывъ о Державинѣ («геніальный скифъ»).

Романовичъ-Славатинскій, А. См. въ указателѣ 4-мъ: *Дворянство въ Россіи*. Спб. 1870.

Ростопчинъ, гр. **Ф. В.** Письмо его къ Державину. *Древняя и Новая Россія*. 1875, № 8. См. выше, стр. 199.

Ростовская. Марья Федор. (рожденная Львова, дочь Елис. Никол. и Ф. И.). «И. А. Львовъ». *Семейные вечера для младшаго возраста*. 1864, № 1.— «Воспоминаніе о Г. Р. и Дарьѣ Ал. Державиныхъ». *Семейн. вечера для старш. возраста*. 1864, № 3.

Савельевъ-Ростиславичъ. Н. В. «Жизнь Г. Р. Державина» передъ сочиненіями поэта въ изданіи Глазунова. Спб. 1843. (Поправки и пополненія къ этой статьѣ, см. *Сѣв. Пчела*. 1843, № 197).— Это самая подробная біографія Державина изъ появившихся до академическаго изданія. Любопытны поправки и помарки цензора (А. В. Никитенко) на корректурныхъ листахъ этой біографіи, переданныхъ мнѣ П. А. Ефремовымъ.

Саліасъ (де-Турнемиръ), графъ **Евгеній**. *Г. Р. Державинъ, правитель Тамбовскаго намѣстничества*. Тамбовъ. 1871. 8 д. л. 120 стр., считая и приложенія.— «Поэтъ Державинъ, правитель намѣстничества (1785—1788)». *Русскій Вѣстн*. 1876, сент. стр. 66—120, и октябрь, стр. 567—627. — «Пугачевцы» (Спб. 1874), историческій романъ, въ которомъ является и Державинъ.

Самаринъ. Ю. Ф. Критическое разсужденіе о Державинѣ, съ похвалою упомянутое въ біографіи Шевырева. *Біогр. словарь профессоровъ Моск. Унив*. ч. II, стр. 615.

Селифонтовъ, Н. Н. Свѣдѣнія о саратовскомъ комендантѣ Бошнякѣ. *Р. Старина*. 1879, сент.; кн. III, стр. 200.

Собчаковъ, В. «О Захарьинѣ». *Москов. Вѣдом*. 1859. авг. 14, № 192, и авг. 18, № 195.

Соколовъ, И. И. Разборъ Тома VIII ак. изд. «Жизнь Державина». *С.-Петерб. Вѣд*. 1881, № 304.

Сомовъ, О. «О романтической поэзіи». *Соврем*. 1824, ч. XXIV, кн. 3, стр. 14.

Студитскій, Ф. Разборъ рѣчи Фойхта, произнесенной при открытіи памятника Державину. *Москвит*. 1848, № 3, стр. 20—29.

Стурдза. А. С. «Бесѣда любителей русскаго слова и Арзамасъ въ царствованіе Александра I». *Москвит*. 1851, ч. VI, № 21, стр. 3—22.

Суворовъ, гр. А. В. Письмо его къ Державину: благодаритъ за поздравленіе со взятіемъ Варшавы. *Русск. Вѣстн.* 1809, ч. VII, стр. 343—347.—То же *Отеч. Зап.* 1823, ч. XIII, стр. 38.

Сухомлиновъ, М. И. Статья объ академическомъ изданіи соч. Державина, по поводу выхода I тома въ общедоступномъ видѣ. *Журн. Мин. Нар. Просв.* 1869, ч. CXLIV.—Замѣчанія о подражаніи Державина Братановскому. «Исторія Росс. академіи», вып. I, въ *Сборникѣ отдѣл. русск. яз. и словесн.*, т. XI, и отдѣльно, стр. 246—250.

С., В. (Подписано: В. С.) «Званка (изъ путевыхъ впечатлѣній)». *Библ. для чт.* 1850, т. CIV. Ср. выше *Дружининъ.*

С., Константинъ. «Нѣчто о водопадѣ воспѣтомъ Державинымъ». *Благонамѣр.* 1826, ч. XXXIV, стр. 57—58.

Тимковскій, И. Ф. Печатаніе въ Москвѣ сочиненій Державина и служба при немъ: «Мое опредѣленіе въ службу». *Москвит.* 1852, № 20, стр. 54—56.—То же въ *Русскомъ Архивѣ.* 1874 г.

Тихонравовъ, Н. С. Статья о «Мелочахъ» и пр. М. А. Дмитріева. *Отеч. Зап.* 1855, январь, т. XCVIII, отд. III. (Здѣсь о друзьяхъ Державина, особенно о вліяніи на него Хемницера, также объ одѣ).

Федоровъ, Б. М. Разсказъ по поводу стиховъ Державина и Храпов. *Маякъ.* 1842, т. I, кн. 2.

Феоктистовъ. См. *Ѳеоктистовъ.*

Филаретъ, архіеп. Черниговскій. *Обзоръ р. духовной литературы.* Черниговъ. 1863, кн. II, стр. 196: замѣтка о Державинѣ.—Дополненіе въ *Черниговскихъ Епарх. Извѣстіяхъ.* 1866, № 22.

Филомаѳитскій. «Сравненіе Державина съ Гораціемъ». *Украинскій Вѣстникъ.* 1816, ч. III, № 8, стр. 137—172; № 9, стр. 249—306.

Филоновъ, А. «Черты изъ жизни Державина». Чтеніе для дѣтей, изд. редакціей *Странника.* 1863.

Фойхтъ, К. К. Рѣчь его при открытіи памятника Державину. *Ученыя Зап. Казанскаго университета* на 1847 г., кн. III. То же *Журн. Мин. Нар. Просв.* 1848, ч. LVII, № 1, отд. II, стр. 1—83.—Есть и въ отдѣльныхъ оттискахъ. Казань, 1847.

Хмыровъ, М. Д. Разборъ II-го тома академ. изд. соч. Державина. *Книж. Вѣстн.* 1865. № 3.

Храповицкій, А. В. «Дневникъ». Упоминанія о Державинѣ въ *Отеч. Зап.* 1821, ч. VII; 1824, ч. XVII; 1825, ч. XXIV; 1826,

ч. XXVII; 1828, ч. XXXII. — Также *Библіограф. Записки.* 1858, № 5. См. *Дневникъ Храповицкаго*, изд. П. П. Барсуковымъ по приложенному указателю.

Цертелевъ. кн. **Н. А.** О нравственно-философич. одахъ Державина. *Благонамѣр.* 1823, ч. XXII, № 10.

Шафарикъ. См. выше, стр. 486. въ спискѣ сочиненій на иностранныхъ языкахъ.

Шашковъ, С. «Литературный идолъ». *Дѣло.* 1877, № 6. — «Фонъ-Визинъ и его время». *Дѣло.* 1879, № 8, стр. 247. — «Русскій Катонъ». *Дѣло.* 1880, № 12.

Шевыревъ, С. П. Анекдотъ о Державинѣ по случаю пересмотра его соч. Дмитріевымъ и Капнистомъ. *Литер. Прибав. къ Р. Инвалиду.* 1837, окт. 30, № 44. (Ср. *М. Дмитріевъ* и *Погодинъ.*). — Отзывъ о Державинѣ. *Москов. Вѣстникъ.* 1827, ч. I, стр. 206. — «Общее обозрѣніе развитія русской словесности». — «Вступительная лекція». *Москов. Вѣдом.* 1838, № 16, стр. 139. (Напеч. и отдѣльно).

Шелгуновъ. Отзывъ о значеніи Державина для его современниковъ, въ статьѣ: «Попытки русскаго сознанія». *Дѣло.* 1874, январь. Ср. *С.-Петерб. Вѣдом.* 1874, февр. 2, № 33.

Шереметевскій, П. О предкахъ Державина, особенно Яковѣ Васил. Державинѣ. *Соврем. лѣтопись.* 1870, апр. 26, № 15.

Шишковъ, А. С. Его похвала Державину въ рѣчи при открытіи Бесѣды. *Чтеніе въ Бес. люб. р. слова.* 1811, кн. I, стр. 13—16. См. также *Записки Шишкова* и *Маякъ.* 1842 г. — Замѣчаніе о языкѣ Державина въ «Разсужденіи о старомъ и новомъ слогѣ». *Соч.* Шишкова, т. II, стр. 27.

Шпилевскій. С. М., Статья: «Дѣло секундъ-майора Р. И. Державина». *Древняя и Новая Россія.* 1878, № 4.

Шторхъ. См. выше, стр. 485. въ спискѣ сочиненій на иностранныхъ языкахъ.

Эйхгофъ. См. выше, стр. 486. въ спискѣ сочиненій на иностранныхъ языкахъ.

Энгельманъ. См. выше, стр. 487, въ спискѣ сочиненій на иностранныхъ языкахъ.

Ѳеоктистовъ, Е. М. Объ академическомъ изданіи соч. Державина. *Еженедѣльныя прибавленія къ Русскому Инвалиду.* 1864, № 6.

6. УКАЗАТЕЛЬ ОТНОСЯЩИХСЯ КЪ ДЕРЖАВИНУ СТИХОТВОРЕНІЙ ПО ИМЕНАМЪ АВТОРОВЪ ИХЪ.

Аничковъ, Ив. «Сердечная дань памяти Державина» *Соревнов.* 1818, ч. IV, стр. 155—172.

Барановъ, Д. О. «Г. Р. Державинъ, на переводъ Пиндара». *Вѣстн. Евр.* 1802, ч. V, № 17, сент.

Баратынскій, Е. А. «Гнѣдичу» (1827 г.), 22 стиха о Державинѣ. *Соч. Баратынскаго.* М. 1869, стр. 88 и 89.

Батюшковъ, К. Н. «Мои пенаты». *Соч. Бат.* 1834, ч. II, стр. 132 (8 стиховъ относятся къ Державину).—«Посланіе къ Н. М. Муравьеву-Апостолу». *Соч. Б.* II, 159 (4 стиха отн. къ Державину). — «Пѣвцы въ Бесѣдѣ Славянороссовъ» (пародія на Державинскую Бесѣду). *Соврем.* 1856, № 5. См. въ настоящемъ томѣ стр. 202.

Богдановичъ, Иванъ. «Г. Р. Державину (изъ Сумъ)». *Русск. Вѣстн.* 1811, ч. 13, № 3, стр. 74—82.

Брусиловъ, Н. Эпиграмма на Тромпетина. *Журн. Росс. Словесн.* 1805, ч. II, май.

Бунина, А. П. «Видѣніе въ сумерки». *Отеч. Зап.* 1855, авг. «Дневникъ чиновника» Жихарева.

Б—а. «Г. Р. Державину». *С. О.* 1814, ч. XIII, № 10, стр. 185.

Бухарскій. «Изображеніе Россіянина» (подражаніе Державину). *Москов. Меркурій* IV, стр. 120.

Б., В. (подпис. В. Б.) «Творцу Памятника герою», 15 строфъ по 6-ти стиховъ въ каждой. Напечатано отдѣльно въ малую осьмушку, 16 страницъ, безъ означенія мѣста и времени; въ началѣ и въ концѣ по виньеткѣ.

Варакинъ. «Мадригалъ покровителю несчастныхъ». С.-Пбургъ. Въ типогр. Глазунова. 1806. (Всего 10 стиховъ).

Державинъ! Геній злополучныхъ,
Отецъ гонимыхъ, правды другъ! *и т. д.*

Подпись: В. а. р.

Воейковъ, А. Ф. Въ посланіи «Къ Н. В. С.» *В. Е.* 1811, ч. LV, январь, № 2, стр. 184:

Пусть Державинъ! . . . Предоставимъ
Мы орлу сему парящу
Пѣть побѣды, славу Россовъ *и т. д.*

В—въ, А. «Чувствованія по прочтеніи новоизданныхъ твореній россійскаго лирическаго пѣснопѣвца». *Иппокрена*, ч. IV, стр. 398.

Выборгскій пустынникъ (Буренинъ?). Подражаніе Державину: «Ода пиндарическая на расхищеніе г. Юханцевымъ кассы общества поземельнаго кредита». *Новое Время*. 1878, мая 14, № 792, въ фельетонѣ.

Вяземскій, кн. П. А. Въ «Посланіи къ В. А. Жуковскому»:

Хочу ль сказать: кому былъ Фебъ изъ Русскихъ ласковъ,
Державинъ рвется въ стихъ, а попадетъ[1] Херасковъ.
(*Полн. собр. сочиненій кн. П. А. Вяземскаго*, III, 227).

Въ «Посланіи къ А. А. Б. при посылкѣ портрета»:

Державинъ, вѣку давъ заглавье,
Сказалъ: «весь свѣтъ сталъ бригадиръ».
(Тамъ же, IV, 49).

Глинка, С. Н. Стихи въ письмѣ его къ Державину отъ 22 января 1807 года. См. въ нашемъ изд. VI, 396 и 397.

Грамматинъ, Н. Ф. «На смерть Державина». *С. О.* 1817, ч. XLI, № 40, стр. 61—64. Перепеч. съ поправками въ *С. О.* 1817, № 40.—*В. Е.* 1817, ч. XCVI, № 23 и 24, стр. 161—167.

Даурецъ Номоконъ. «Къ Мурзѣ». *Пріятное и полезное препровожденіе времени*. 1795, ч. VII, стр. 241.

Дейнекъ. «Памяти Державина». *Домашняя Бесѣда*. 1862, № 16.

Деларю, М. Д. Сонетъ: «Къ бюсту Державина». *Опыты въ стихахъ М. Деларю*. Спб. 1835, стр. 59. Вотъ первый куплетъ:

Державинъ! Державинъ! Твой ликъ предо мной,
Богато облитый огнемъ вдохновенья,
Какъ призракъ чудесный святого видѣнья,
Сверкаетъ и блещетъ небесной красой.

Дельвигъ, баронъ **А. А.** «На смерть Державина» (Лицейское стихотвореніе, сохранившееся въ рукописяхъ товарищей Дельвига).

Державинъ, Семенъ. «Приказъ моему секретарю» (Отвѣтъ на «Приказъ моему превратнику»). См. въ нашемъ изд. III, 426.

Дмитріевъ, И. И. «Къ честному человѣку». *Моск. Журналъ*. 1792, ч. V, стр. 175. См. въ нашемъ изд. VIII, 637.— «Къ Державину, по случаю кончины первой супруги его». *Сочиненія*

[1] Первоначально было: «втащится».

Дмитріева. М. 1818, ч. II, стр. 100.—«Къ другу» (т. е. Карамзину). *Аониды.* 1797, кн. II, стр. 87:

Пускай Державинъ всѣхъ въ восторгъ приводитъ духъ *и т. д.*

«Къ портрету Г. Р. Д-на». *Соч. Дмитріева,* ч. II, стр. 115: *словесн.* Греча, ч. III, стр. 227.

Державинъ въ сихъ чертахъ блистаетъ;
Потребно ли здѣсь больше словъ
Для тѣхъ, которыхъ восхищаетъ
Честь, правда и языкъ боговъ?

«Къ Г. Р. Державину» (въ отвѣтъ на пьесу: *Лѣто*). *Соч.* Дмитріева, ч. II, стр. 38. См. въ нашемъ изд. II, 546.

Жуковскій, В. А. «Пѣвецъ въ станѣ русскихъ воиновъ».

49-я и 50-я строфы:

О камскія дубравы!
Гордитесь, вашъ Державинъ сынъ!
Готовь свои перуны,
Суворовъ, чудо-исполинъ—
Державинъ грянетъ въ струны.
О старецъ! да услышимъ твой
Днесь голосъ лебединый, *и проч.*

Соч. Жук. (изд. 1849), т. I, стр. 294.

Жуковъ, В. «Сонетъ къ сочинителю оды къ киргизъ-кайсацкой царевнѣ Фелицѣ». *Собесѣдн.* 1783, ч. III, стр. 46.

Ибрагимовъ. «Память великому Державину». *Библіот. для Чт.* 1839, т. XXXIV.

Измайловъ, А. Е. «Эпитафія Г. Р. Державину». *Сынъ Отеч.* 1816, ч. XXXI, № 29, стр. 108. Перепеч. въ *Учебн. книгѣ русск. словесн.* Греча, ч. III, стр. 227. Ср. *Благон.* 1822, ч. XIX.

Илличевскій, А. Д. «На смерть Державина». *Опыты въ антологическомъ родѣ.* Спб. 1827, стр. 14.

Капнистъ, В. В. «Отвѣтъ Рафаэля пѣвцу Фелицы». *Сочин. Капниста,* изд. Смирд., стр. 300.—«На смерть Плѣнины» *Соч. Капниста,* стр. 355—360.—«Годовое воспоминаніе Плѣнириной кончины». Тамъ же, стр. 364—366.—«На кончину Державина». Тамъ же, стр. 517. Перепеч. подъ заглавіемъ: «Четверостишіе-некрологъ» въ *Калейдоскопѣ.* 1860, № 39.—«На кончину Г. Р. Державина». Обуховка, 1816, авг. 18. *Сынъ Отеч.* ч. XXXIII, № 39, стр. 27. *Соч. Капниста,* стр. 378—383.—«На тлѣн-

ность» 1816, сент. 22. Обуховка. *Сынъ Отеч.* ч. XXXV, № 4, стр. 158; также *Соч. Капниста*, стр. 331.—«Пѣвцу Фелицы» (1807?). *Соч. Капниста*, стр. 421—423.

Вотъ его четверостишіе «На кончину Державина»:

Державинъ умеръ, слухъ идетъ,
И всѣ молвѣ сей довѣряютъ;
Но тутъ и тѣни правды нѣтъ:
Безсмертные не умираютъ.

Капнистъ, С. В. «Наяда Пела къ Наядѣ Волхова». *Чт. въ Бесѣдѣ люб. русск. слова.* 1815, XV, стр. 105—111.

Каченовскій, М. Т. «Чувство по прочтеніи Орла». *Пинокрена.* 1799, ч. III. (Ср. *Біогр. Словарь профессоровъ Моск. унив.* ч. I, стр. 386):

Полнощный Оссіанъ едва коснулся лирѣ—
И сладкострунный гласъ звенитъ въ подлунномъ мірѣ.
Потомки поздніе услышатъ эха звукъ,
Со искренней слезой Суворова вспомянутъ
И кто Державинъ былъ, любитель музъ, наукъ:
Въ глубокой вѣчности ихъ лавры не увянутъ.

Кованько, И. «Великому пѣвцу великихъ». *Новости русск. литературы* на 1802 г., стр. 92—94.

Козляниновъ, А. «Г. Р. Державину» (жившему въ Званкѣ, за нѣсколько лѣтъ до его смерти). *С. О.* 1819, ч. LV, № 30, стр. 180—181.

Козодавлевъ, О. П. «Письмо къ татарскому мурзѣ, сочинившему оду къ премудрой Фелицѣ». *Собесѣдникъ.* 1783, ч. VIII, стр. 3—8.
«Письмо къ Ломоносову». *Собесѣдн.* ч. XIII, стр. 170.

(Начиная отъ словъ):

Изъ новыхъ гдѣ творцовъ послѣдователь твой....

Кондратьевъ, Н. И. Пасквиль по случаю отставки Державина. См. въ нашемъ изданіи VIII, 839.

Костровъ, Е. «Письмо къ творцу оды, соч. въ похвалу Фелицы». *Собесѣдн.* 1783, ч. X, стр. 25—30.

Кутузовъ, (Голенищевъ), П. И. «Безсмертному автору оды Богъ» (при посылкѣ ему перевода на франц. яз.). *Другъ Просв.* 1804, ч. I, стр. 12.

К—въ. «Преданіе». *Невскій Альманахъ* на 1830 г. Эти стихи перепечатаны въ *Моск. Телеграфѣ* 1830, ч. I, стр. 359.

*

Ланская, Елис. Ив. Стихи къ «Державину». См. въ нашемъ изд. III, 416.

Львовъ, Н. А. «Державину». Рукописная тетрадь стихотвореній Львова. Окончаніе:

Кто словомъ душу возвышаетъ,
Плѣняетъ умъ и слухъ прельщаетъ,
Тому пролегъ и звѣздный путь . . . .
Онъ душу Пиндара вмѣщаетъ
Въ россійскую алмазну грудь.

Кромѣ того два посланія Н. А. Львова къ Державину см. въ нашемъ изд. I, 519, и II, 276.

Львовъ, Ф. П. «На смерть Державина». *Соревнов.* 1822, ч. XXII (2), стр. 65—68[1]. — «Званскіе виды на Волховѣ». *Сынъ Отеч.* 1823, ч. LXXXIX, № 42, стр. 78—82. — «На возобновленіе кабинета Державина 1813 г.». *Соревнов.* 1823, ч. XXI, стр. 292—295.

Магницкій, М. Л. Въ пьесѣ «Поэзія». *Лониды*, кн. II, стр. 217, 218 и 221. (Три строфы относятся къ Державину). Ср. *Р. Архивъ* 1868, стр. 1703.

Майковъ, А. Н. «Памяти Державина на побѣды русскихъ войскъ въ 1853 году». *Извѣстія II Отдѣл. Ак. Наукъ* 1854, л. 25, стр. 388—391.

Мертваго, Д. Б. На оборотѣ портрета Державина, доставшагося по наслѣдству В. П. Безобразову, слѣдующая надпись безъ заглавія:

Пѣвца Фелицы здѣсь намъ кисть изображаетъ:
Мое усердіе сей стихъ къ нему слагаетъ.
Державинъ именемъ дотолѣ не умретъ,
Доколѣ знать дѣла Фелицы будетъ свѣтъ;
Но чтобъ познать его горяче воображенье,
Витійство, разумъ, слогъ
И купно съ тѣмъ души и сердца просвѣщенье, —
Да чтемъ мы оду Богъ.

Гремитъ словами кто, гремитъ дѣлами,
Разуменъ, честенъ, твердъ и добръ,
Достоинъ управлять тотъ всѣхъ сердцами.

Д. М.

[1] Изъ этихъ стиховъ отрывокъ высѣченъ на миніатюрной мраморной гробницѣ (принадлежавшей вдовѣ автора, Елис. Ник. Львовой), гдѣ хранятся: послѣднее перо Державина, чернильница и двѣ звѣзды покойнаго поэта.

Милоновъ, М. В. «На кончину Державина». *Соч. Мил.* изд. Смирд., стр. 98.

Нестеровъ, А. «Пѣвцу Фелицы» (послѣ перваго съ нимъ свиданія въ Москвѣ 25 іюня 1813). *В. Е.* ч. LXXIV, 1814, апр. № 8, стр. 279—281.—«При гробѣ Державина». *В. Е.* ч. XC, 1816, ноябрь, № 21, стр. 17. Перепеч. въ *Москвит.* 1843, № 12, въ статьѣ: «Первое и послѣднее свиданіе съ Державинымъ».

Николевъ, Н. П. «Ода къ премудрой Фелицѣ отъ стараго русскаго піиты изъ царства мертвыхъ». *Сочиненія Николева*, ч. IV.

Номоконъ. См. *Даурецъ.*

Озеровъ, В. А. Ода «Г. Р. Д. на случай полученія ордена св. Анны 1-й ст.». *Новости*, май 1799, стр. 271. *Сочиненія Оз.*, изд. Смирд., стр. 407. — Посвященіе Державину передъ трагедіею «Эдипъ».

Олинъ, Валеріанъ. «Элегія на смерть Державина». *Сынъ Отеч.* 1816, ч. XXXI, № 29, стр. 104—105[1].

Остолоповъ, Н. Ф. Передъ «Ключемъ къ сочиненіямъ Державина» (*Сынъ Отеч.* 1821, № 24, стр. 145). 15 стиховъ, которые кончаются такъ:

Свой родъ поэзіи особый создалъ ты,
Въ которомъ все твое: ошибки, красоты.
Ты свергнулъ правила, какъ твой Суворовъ страшный,
И какъ Суворова, твой геній своенравный
Природа отлила въ особенный сосудъ:
Обоимъ подражать напрасный будетъ трудъ.

Палицынъ, А. «Гаврилу Ром. Державину» (при полученіи отъ него новаго изд. его сочиненій). *В. Е.* 1809, окт., № 19, стр. 195—201. Перепеч. въ харьковскомъ сборникѣ *Молодикъ* на 1844 г., стр. 198—203.

Панаевъ, В. И. «Къ родинѣ» 1823,—стихи, доставленные намъ въ рукописи. Послѣдніе шесть куплетовъ посвящены воспоминаніямъ о Державинѣ на берегахъ Волги.

Писаревъ, А. «Отвѣтъ на стихи, сочиненные на выступленіе корпуса гвардіи въ походъ въ февралѣ 1807 г.» *Вѣст. Евр.* 1807, ч. XXXIII, іюнь, № 12, стр. 276. — «Надпись къ портрету Г. Р. Державина». *С. О.* 1816, ч. XXXIV, № 52, стр. 277.

[1] Въ Смирдинской Росписи (№ 8110) Олину приписанъ, кромѣ того, панегирикъ Державину, который намъ неизвѣстенъ.

Плетневъ, П. А. «Гробница Державина». *Сынъ Отеч.* 1819, ч. LIV, № 25, стр. 273—275.

Пнинъ, И. П. Ода Богъ, подражаніе Державину, 23 строфы, каждая въ 6 стиховъ. Напеч. по смерти Пнина въ *Журналѣ для пользы и удовольствія.* 1805, ч. IV, стр. 181—186.

Полевой, Н. А. «Историческія сцены: Ода премудрой царевнѣ киргизъ-кайсацкой Фелицѣ». *Драматическія сочин. и переводы,* ч. I, стр. 237.

Пушкинъ, А. С. О Державинѣ упоминается въ слѣдующихъ стихотвореніяхъ: «Воспоминаніе въ Царскомъ Селѣ» (1815). *Сочин. Пушк.* (изд. Анн.) т. II, стр. 83; — «Къ Жуковскому» (1817), т. II, стр. 157;—Къ первому аристарху; ч. VII, стр. 30;—«Евгеній Онѣгинъ» гл. VIII (1829), стр. 175— 176;—«Къ другу стихотворцу»; — «Городокъ» и въ посланіи къ Баратынскому (изъ Бессар. 1822). Тамъ же, II, стр. 36, 83, 157 и 327.—Въ эпиграфъ къ стихотв. *Осень* (II, 541) взятъ изъ пьесы Державина: «Жизнь Званская» стихъ:

Чего въ мой дремлющій тогда не входитъ умъ?

Пушкинъ, В. Л. «Посланіе къ Жуковскому». *Соч. В. Л.,* изд. Смирд., стр. 9 (2 стиха о Державинѣ).

Роговъ, Н. «Г. Р. Державину». *Р. Вѣстникъ.* 1814, ч. III, кн. 12.

Родзянко, А. Г. «На смерть Державина». *Благонамѣр.* 1819, № 4.

Рожанскій. Посланіе къ Державину по поводу приписанной ему пьесы «Дежурство». См. въ нашемъ изд. VIII, 841.

Рылѣевъ, К. «Дума Державинъ». (Посвящ. Гнѣдичу). *Сынъ От.* 1822, ч. LXXXII, № 47. То же въ *Стихотвореніяхъ Рылѣева,* изд. 1825 и 1859 г. Перепеч. *Р. Старинѣ.* 1871, № 1, ч. III, 95, и IV, 565.

Рындовскій, Ѳ. «Дума по случаю сооруженія Державину памятника». *Заволж. Муравей.* 1834, ч. I, № 5, стр. 250—255.

Семеновъ, П. Н. «Ода Капитанъ Мартыновъ» (Пародія оды Богъ). *Библіогр. Записки.* 1861, № 15, и *Русск. Старина.* 1880, № 9[1].—Перепеч. въ настоящемъ томѣ, стр. 111—114.

Сомовъ, О. «Сонетъ Державину». *Украин. Вѣст.* 1816, ч. IV, № 12.

Сушкова, Марья Вас. (рожд. Храповицкая). «Письмо китайца къ татарскому мурзѣ, живущему по дѣламъ своимъ въ Петербургѣ». *Собесѣдн.* 1783, ч. I, стр. 58.

[1] Гдѣ однакожъ пьеса неправильно приписана другому лицу.

Туманскій, В. И. Посланіе къ Державину: «Вѣкъ Елисаветы и Екатерины». *Соревнователь.* 1823, кн. 2, ч. ст. XXII, 296. Ср. *Сочиненія Марлинскаго,* т. IV, стр. 115 (изд. 1847, ч. XI).

Урусова, кн. Екат. Серг. Надпись къ портрету К. Я. Державиной. *Памятн. отеч. музъ* на 1827 г., отд. II, стр. 104.

Федоровъ, Б. М. «Г. Р. Державину». — «Стихи послѣ свиданія съ Державинымъ въ 1815 году». *Стихотворенія Б. Федорова.* Спб. 1840 (неизданные: корректурный экземпляръ).—«Крысы, басня» противъ критики Бѣлинскаго). *Москвитянинъ.* (1843?). — «Лягушка», басня. *Маякъ.* 1842, апрѣль.

Филимоновъ, Вл. «Надгробная пѣснь Державину». *Труды Общества люб. росс. словесн. при Моск. унив.*[1] 1817, ч. VII, стр. 44—46.—*Вѣстн. Евр.* ч. XC, № 22, стр. 81 — 84. — *Сынъ Отеч.* ч. XXXIII, № 48, стр. 94—96. — «Державинъ». *С. О.* 1817, ч. XXXVI, № 7, стр. 21—23.

Хвостовъ, А. С. «Министру юстиціи на новоселье 1802 года» (рукп.). 7 строфъ, каждая въ 6 стиховъ. Начало:

Иль чарованья духъ, о домъ! живетъ въ тебѣ?

Хвостовъ, гр. Д. И. Ода «Совѣсть». Посвящена Г. Р. Державину, къ которому авторъ и обращается во 2-й строфѣ. *Муза.* 1796, іюль, III, стр. 43 — 45. — «Барду». *Другъ Просв.* 1804, іюль.— «Надпись къ портрету Державина». *Благонамѣр.* 1824, ч. XVIII.— «Г. Р. Державину». *Другъ Просвѣщ.* 1805, ч. IV, стр. 5—9.

Хераскова, Елис. Вас. Надпись къ портрету К. Я. Державиной. *Памятн. Отеч. музъ.* 1827, отд. II, стр. 103.

Храповицкій, А. В. Посланіе «Любезному автору Г. Р. Д.». *Раутъ.* М. 1854. Стр. 150. Перепеч. съ дополненіями въ нашемъ изданіи, II, 49—51.

Шаликовъ, князь. «Эпитафія Г. Р. Державину». *Вѣстн. Евр.* 1816, ч. LXXXVIII, іюль, № 14, стр. 152.

Шатровъ. «Посланіе къ друзьямъ» въ 1-й день 1817 г. (нѣсколько стиховъ о Державинѣ). *Сынъ Отеч.*, ч. XXXV, стр. 114.

Эминъ, Н. Ф. «Сильная рука владыка», басня. *Правдолюбецъ*, альм. на 1801 г., и газета *Развлеченіе.* 1860, № 42. Перепеч. въ настоящемъ Томѣ, стр. 126—130.

[1] Филимоновъ былъ членомъ этого общества. Стихотвореніе его прочитано Ф. Ф. Кокошкинымъ въ чрезвычайномъ собраніи общества 30 сент. 1816 года (См. *В. Е.* 1816, окт. № 19 и 20, стр. 319).

Неизвѣстныхъ авторовъ:

— «На изображеніе Фелицы сочинителю». *Нов. ежемѣсяч. сочиненія*, ч. L, августъ, 1790.

— «Къ Д****» *Иппокрена*, ч. VIII, 316.

— «Мысли нѣкотораго человѣка, который, такъ какъ правда рождаетъ ненависть, скрываетъ свое имя». Рки. въ сборникѣ стихотвореній, принадлежащемъ А. А. Куникy. Начало:

Пѣвецъ безсмертныхъ дѣлъ Фелицы,
Оракулъ истины святой!

— «Доброму человѣку». *Моск. Журналъ*. 1792, ч. VIII, стр. 202. См. *Жизнь Державина* въ нашемъ изд. VIII, 638.

— «Приношеніе знаменитому пѣвцу Фелицы отъ искренняго почитателя его славы». 4°, 8 стр. ненум. Мѣсто и годъ печ. не означены. 14 десятистрочныхъ строфъ (*Отчетъ Имп. Пуб. библіот.* за 1863 г.). Вѣроятно, 1795 г., такъ какъ послѣднее въ этой пьесѣ упомянутое стихотв. есть ода «На взятіе Варшавы». Стихи напыщенные и вообще плохіе.

— «Надпись къ портрету Г. Державина». *Муза*, ч. I, стр. 226. *Др. Просв.* 1805, ч. II, стр. 30.

— Надпись на экземплярѣ сочиненій Державина, поднесенномъ имъ въ 1798 году Нарышкинымъ, Льву Александровичу и Маринѣ Осиповнѣ:

Мы приняли сей даръ съ тѣмъ чувствомъ,
Чтобъ сердце въ немъ твое читать,
Чтобъ наши души напитать
Твоей поэзіи искуствомъ.
Любезный нашихъ дней пѣвецъ!
Ты всѣхъ плѣнилъ: вотъ твой вѣнецъ.

— «На прибытіе (Державина) въ бѣлорусскій городъ Витебскъ, отъ витебскаго главнаго народнаго училища». Печатный экземпляръ, съ означеніемъ мѣста и времени тисненія: Витебскъ. 1799 г., іюня 30, найденъ въ сборныхъ тетрадяхъ Державина. Тамъ же рукописные стихи и рѣчь «на случай посѣщенія (имъ) благороднаго училища въ Шкловѣ 23 августа 1799 г.». Сверхъ того ему по этому поводу были поднесены французская рѣчь и нѣмецкіе стихи. Все это были сочиненія воспитанниковъ.

— «Къ Державину по случаю кончины Суворова». *Р. Вѣст.* 1808, ч. I, стр. 202—203.

— «Къ Державину». Тамъ же, стр. 320.

— «Къ Державину по прочтеніи перевода Пиндаровыхъ одъ». Тамъ же, ч. II, стр. 80—82.

— «Къ Державину. *Цвѣтникъ.* 1809, ч. IV, стр. 334.

— «Индѣйскому брамину». *Вѣстникъ Европы* 1803 (IV), № 19, стр. 201.

— «Отвѣтъ на запросъ». См. *Жизнь Державина*, въ нашемъ изданіи VIII, 840.

— «Державинъ». Стихи безъ рифмъ, древнимъ размѣромъ. *Русск. Вѣстникъ.* 1808, ч. I, № 2, и 1809, ч. V, № 2.

— «Ода анакреонтическая». *Другъ Просв.* 1806, № 3, стр. 235.

— «Гавріилу Романовичу Державину». *Русск. Вѣстн.* 1808, ч. I, № 3, стр. 320.

— «Опыты австрійскихъ стихотвореній Якова Хама» (пародія на торжественныя оды Державина и др. поэтовъ). *Соврем.* 1859, № 10 («Свистокъ»).

— «Стихи на кончину Г. Р. Державина» (рукопись): 8 строфъ, въ 10 стиховъ каждая. Начало:

Унылъ Парнассъ — и ты скончался,
Пѣвецъ народовъ и временъ.

— «На смерть Державина. *Сѣверн. Пчела*»» 1859, іюля 28, № 160 (въ замѣткѣ о Запискахъ его), въ пародію извѣстной басни Фонъ-Визина:

Въ Россійской сторонѣ правдивый слухъ промчался:
Министръ юстиціи, на правду чортъ, скончался.

— «Парнасскій цвѣтокъ на могилу Г. Р. Державина» (ркп., 6 стиховъ):

Нашъ Ломоносовъ, Флаккъ, Пиндаръ, Анакреонъ,
Державина въ поляхъ увидѣвши блаженныхъ. . . . *и т. д.*

— Стихи въ честь его. *Р. Вѣстн.* 1814, кн. 12, стр. 41—42.

---

7. УКАЗАТЕЛЬ ПЕРЕВОДОВЪ ИЗЪ ДЕРЖАВИНА НА ИНОСТРАННЫЕ ЯЗЫКИ [1].

А. Отдѣльно издававшіеся переводы:

Видѣніе Мурзы. Der Traum des Mursa. Aus dem Russischen des Herrn von Derschawin übersetzt von A. v. Kotzebue. S.-Petersburg. Gedruckt mit Bewilligung des Polizeyamts bey J. K. Schnoor. 1792. (8⁰). 15 стр.

На лѣвой страницѣ русскій текстъ, а на правой нѣмецкій переводъ, бѣлыми стихами. Это первый, по времени напечатанія, переводъ изъ Державина на иностранный языкъ.

Felizens Bild, aus dem Russischen des Herrn Gawrilo Romanowitsch v. Derschawin übersetzt von A. v. Kotzebue. Reval, gedruckt bey Iversen und Fehmer. 1792. (4⁰). 32 стр.

«Три причины побудили меня — говоритъ Коцебу — къ этому переводу: благоговѣніе мое къ Фелицѣ (т. е. Екатеринѣ II), моя благодарность ея автору и наконецъ желаніе показать Нѣмцамъ, что въ странѣ, гдѣ владычествуетъ Фелица, музы охотно живутъ безъ спроса: тепло ли тамъ, или холодно?» — Переводъ въ стихахъ.

Gedichte des Herrn Staatsraths von Derschawin. Aus dem Russischen übersetzt von A. v. Kotzebue. Leipzig, bey Paul Gotthelf Kummer, 1793. (8). VIII и 103 стр.

Въ слѣдствіе приговора знатоковъ, признавшихъ рифмованный переводъ Коцебу «Изображеніе Фелицы» не совсѣмъ удачнымъ, онъ попытался переложить и это и прочія стихотворенія Державина бѣлыми стихами, и здѣсь представляетъ въ такомъ видѣ переводы слѣдующихъ пьесъ: 1. Ода бѣлой царицѣ (Фелица); 2. Изоб-

[1] Почти весь этотъ указатель составленъ, еще въ 1863 г., покойнымъ гр. М. А. Корфомъ по книгамъ Императорской Публичной библіотеки. Трудъ этотъ былъ предпринятъ имъ по собственному побужденію и въ томъ же году доставленъ мнѣ на карточкахъ, самимъ имъ писанныхъ съ припискою: «На память отъ прежняго директора Публичной библіотеки». Рядомъ съ переводами изъ Державина, напечатанными въ разныхъ сборникахъ, гр. Корфъ означалъ и переводы изъ другихъ поэтовъ, но заглавія ихъ онъ заносилъ въ свои карточки не по русскимъ подлинникамъ, а переводя ихъ съ иностранныхъ языковъ, что и здѣсь оставлено безъ измѣненія. Всякій, интересующійся дѣломъ, легко самъ возстановитъ настоящія названія такихъ стихотвореній.

Приведя карточки въ хронологическій порядокъ, я раздѣлилъ ихъ на два разряда и помѣщаю здѣсь вмѣстѣ со сдѣланными мною дополненіями, которыя для отличія печатаются другимъ шрифтомъ со звѣздочкою * впереди.

раженіе Фелицы (въ новомъ переводѣ); 3. Благодарность Фелицѣ; 4. Видѣніе Мурзы (въ томъ же переводѣ, который былъ напечатанъ отдѣльно въ 1792 г.); 5. Лирическая пѣснь на покореніе Измаила; 6. Ода Богъ; 7. Ода на смерть князя Мещерскаго; 8. Гребеневскій ключъ; 9. Калліопѣ; 10. На рожденіе порфироднаго отрока; 11. Сосѣду.

Переводамъ предшествуетъ посвященіе, въ стихахъ, принцессамъ Баденскимъ, изъ которыхъ одна сдѣлалась потомъ императрицею Елисаветою Алексѣевною.

Книжка украшена портретомъ Державина.

Гласъ Санктпетербургскаго Общества по случаю благоволенія, объявленнаго ему главнокомандующимъ ноября 29 дня: Stimme des Publikums von St.-Petersburg bey Gelegenheit des Allerhöchsten Gefallens, welches demselben durch den Oberbefehlshaber den 29 November bekannt gemacht worden. Въ Санктпетербургѣ. При Императорской Академіи наукъ. (Годъ не означенъ). (4°). 11 и 3 ненум. стр.

На лѣвой страницѣ русскій оригиналъ Державина, съ его надписью; на правой — нѣмецкій переводъ, съ подписью: Aus dem Russischen von Carl Woldemar von Brümmer.

Стихотвореніе это было писано Державинымъ въ 1805-мъ году, въ которомъ, безъ сомнѣнія, напечатана и эта книжка.

Ненумерованныя страницы заняты стихотвореніемъ, принадлежащимъ самому Брюммеру[1].

Episch-lyrischer Hymnus auf die Vertreibung der Franzosen aus dem Vaterlande im Jahr 1812. Zum Ruhm des allmächtigen Gottes, des grossen Kaisers, des treuen Volkes, des weisen Feldherrn und des tapfern russischen Kriegsheers. Verfasst von Derschawin. Aus dem Russischen übersetzt von P. O. Götze. Riga und Dorpat, bei I. F. Meinshausen. 1814. (8°). 46 стр.

Въ предисловіи переводчикъ благодаритъ всѣхъ содѣйствовавшихъ ему въ его трудѣ, и въ особенности Александра Васильевича Тихвинскаго, за объясненіе малознакомыхъ ему, переводчику, славянскихъ словъ и реченій.

Въ концѣ сохранены примѣчанія оригинала, съ прибавкою отъ переводчика только двухъ, въ которыхъ онъ говоритъ объ извѣстности въ Германіи другихъ одъ Державина по переводамъ Коцебу.

[1] Объ этомъ Брюммерѣ, офицерѣ, служившемъ въ «Военно-сиротскомъ домѣ», Державинъ упоминаетъ въ своихъ письмахъ: см. Т. VI, стр. 330 и 331.

Zwey Gedichte des russischen Dichters Dershawin, verdeutscht von D. Iohann Ludwig Wilhelm Früauf, Bibliothekar bey der Kaiserl. öffentl. Bibliothek. St.-Petersburg. Gedruckt bey dem Departement der Volksaufklärung. 1824. (4°). 8 стр.

Переводы, въ стихахъ, Срѣтенія Орфеемъ солнца и Оленину, посвященные послѣднему, бывшему въ то время директоромъ Императорской Публичной библіотеки.

De Deo, carmen Rossiacum illustris Derżavini vulgatum an: 1814 Latinis elegis explicari tentatum a P. Stanislao Czerski. Vilnae. 1815. (8°). 12 ненумиров. стр.

Idem . . . . Latinis elegis explicuit Stanislaus Czerski, Canonicus Brest. Graec. et Latin. Liter. Praecep. in Gymn. Vilnen. Iteratis Typis. Vilnae M. DCCC. XIX. (8°). 16 ненумеров. стр.

Первое изданіе напечатано на синей бумагѣ. Во второмъ, посвященномъ князю Александру Николаевичу Голицыну, есть нѣкоторыя перемѣны противъ перваго. Оно украшено нѣсколькими виньетками и вообще красивѣе перваго.

Переводъ этотъ перепечатанъ, вмѣстѣ съ критическимъ его разборомъ Василія Каразина и съ русскимъ текстомъ, въ *Соревнователѣ Просвѣщенія и Благотворенія* за 1820-й годъ, ч. IX, стр. 198—213.

Bóg. Oda Derżawina, przekład Ignacego Szydłowskiego. Wilno. W drukarni A. Marcinowskiego. 1822. (8°). 16 ненумеров. стр.

За посвященіемъ президенту Россійской академіи А. С. Шишкову, переводчикъ въ своемъ предисловіи помѣстилъ польскій переводъ тѣхъ примѣчаній Каразина, о которыхъ упомянуто нами при латинскомъ переводѣ оды Богъ. Собственный свой переводъ ея, тоже въ стихахъ, онъ называетъ первымъ своимъ опытомъ въ этомъ родѣ.

Названіе здѣсь нашего автора Derżawin подверглось строгой критикѣ со стороны другого его переводчика, Кишки-Згерскаго, который доказывалъ, что по правиламъ польской грамматики эту фамилію должно писать: Dzerżawin. (См. ниже Lira Dzierżawina).

Ode von Dershawin: Gott. Aus dem Russischen übersetzt von Julius Altmann. Berlin. Gedruckt und in Commission bei A. W. Hayn. 1845. (8°). 6 ненумеров. стр.

Въ предисловіи,—въ которомъ *вся* первая, компактно напечатанная страница занята однимъ, истинно нѣмецкимъ, безконеч-

нымъ періодомъ, — г. Альтманъ разсказываетъ, что переводъ его (въ стихахъ) родился, еще за нѣсколько лѣтъ передъ тѣмъ, въ стѣнахъ Кремля, и что онъ издаетъ его сколько для оживленія и согрѣтія сердецъ, столько же въ доказательство что и въ чужихъ «не слишкомъ нами (т. е. Нѣмцами) любимыхъ» странахъ, вѣетъ или вѣялъ духъ святого умиленія и теплаго Богопочитанія.

Бо́гъ. Ода Гаврі́ила Романо́вича Держави́на на ру́скомъ. по́лскомъ и҆ нѣме́цкомъ я҆зы́кѣ.—Bóg. Oda Gabryela Romanowicza Derżawina. Po rusku, po polsku, i po niemiecku. — Gott. Ode des Gabriel Romanowitsch Derschawin, aus dem Russischen in demselben Metrum übersetzt von Aloys Uhle. Druck und Verlag des Stauropigianischen Instituts in Lemberg. 1846. (8°). 15 стр.

Польскій переводъ Игнатія Шидловскаго, перепечатанный изъ *Виленскаго Дневника* (Dziennik Wileński), и нѣмецкій переводъ Уле сдѣланы оба стихами. На каждой страницѣ помѣщено по одной строфѣ, сперва русскаго текста, напечатаннаго славянскимъ шрифтомъ, потомъ польскаго и наконецъ нѣмецкаго перевода. Въ началѣ книжки двѣ страницы заняты нѣсколькими словами о Державинѣ и его одѣ.

*Въ этомъ предисловіи, написанномъ по-польски, помѣщенъ и комментарій къ одѣ, заимствованный изъ *Ключа* Остолопова. Нѣмецкій переводчикъ Уле названъ директоромъ львовскихъ реальныхъ училищъ. Подлинный текстъ оды напечатанъ съ удареніями, какъ и заглавіе въ началѣ брошюры.

Первоначально нѣмецкій переводъ Уле былъ напечатанъ въ 1830 году въ Вѣнѣ въ Neues Archiv für Geschichte, Staatenkunde, Literatur- und Kunst. Jahrgang II (Wien, 1830), № 103, стр. 713, съ краткой біографіей Державина и замѣткой о самой одѣ, подъ заглавіемъ: **Gott. Eine Ode des Gabriel Romanowitsch Djerschawin. Aus dem Russischen in demselben Metrum übersetzt von Aloys Uhle.**

Lira Dzierżawina, przeklad Hr. W. C. K. Z. (8°).

Подъ этимъ собирательнымъ заглавіемъ появилось въ Вильнѣ, въ 1822—1825-мъ годахъ, нѣсколько выпусковъ польскаго перевода разныхъ стихотвореній Державина, съ припечатаннымъ тутъ же, насупротивъ, русскимъ текстомъ. Какъ, впрочемъ, эти выпуски ничѣмъ не связаны въ одно цѣлое, не имѣя ни послѣдовательныхъ нумеровъ, ни сплошной нумераціи страницъ, ни общаго къ нимъ оглавленія, то трудно произнести приговоръ о степени полноты имѣющагося въ нашей Библіотекѣ собранія ихъ. Вотъ что есть у насъ:

1. Lira Dzierżawina. Oda Bóg, przekład Hr. W. C. K. Z. Liber a parte. Wilno, w drukarni diecezalney, 1822. (Цензорское позволеніе 29 янв. 1822). 15 стр.

2. Lira Dzierżawina. Oda Obraz Felicii, przekład Hr. W. C. K. Z. Wilno, w drukarni przy ulicy S. Janskiey pod № 431. 1823. (Цензорское позволеніе 26 янв. 1823). 41 и 1 ненумеров. стр.

3. Oda Bóg (другой, во многомъ разнствующій съ № 1 переводъ). Wilno, w drukarni Zymela i Manesa, na ulicy Zamkowey pod № 185. Roku 1823. 17 и 1 ненумеров. стр., съ портретомъ Державина.

4. Oda na smierć Hrabiny Rumiancof. Ibid. r. 1823. 16 стр.

5. Oda Urna. Ibid. r. 1823. 13 и 1 ненумер. стр.

6. Oda na rodzenie na północy purpurorodniego Dziecka.—Oda na narodzenie Wielkiego Xiążęcia Michała Pawłowicza. Ibid. r. 1823. 25 и 1 ненум. стр.

7. Oda Piotrowi Wielkiemu.—Oda nagrobna Katarzynie Wtórey.—Oda na smierć Wielkiey Xiężniczki Olgi Pawłówny.—Oda Burza. Ibid. r. 1823. 38 стр.

№№ 3—7 напечатаны безъ заглавныхъ листовъ, и потому при нихъ нѣтъ даже и собирательнаго заглавія Lira Dzierżawina, хотя они очевидно подъ него подходятъ и это заглавіе при нихъ должно быть подразумѣваемо. Годъ ихъ изданія, какъ мы уже означили (онъ, вмѣстѣ съ мѣстомъ печати, напечатанъ въ концѣ каждой брошюры), одинъ и тотъ же, какъ и цензурное позволеніе на всѣ пять дано въ одинъ и тотъ же день (23 іюня 1823): порядокъ, въ которомъ мы ихъ выше размѣстили, есть совершенно произвольный.

8. Lira Dzierżawina. Przekład H. W. C. K. Z. Wilno, Józef Zawadzki, własnym nakładem, 1825. 126 и 2 ненумер. стр.

Этотъ послѣдній выпускъ, составляющій, сравнительно съ прежними тоненькими брошюрами, порядочный томъ, содержитъ въ себѣ слѣдующія стихотворенія Державина: 1. Молитва; 2. Соловей; 3. Похвала сельской жизни; 4. Призываніе и явленіе Плѣнины; 5. Приношеніе красавицамъ; 6. Къ Граціямъ; 7. Признаніе; 8. Пчелка; 9. Пламидѣ; 10. Потопленіе; 11. Спящій Эротъ; 12. Хариты; 13. Возвращеніе весны; 14. Развалины; 15. Праздникъ воспитанницъ дѣвичьяго монастыря; 16. Скромность, и 17. Памятникъ.

Возвращаясь къ вопросу о степени полноты нашего собранія, мы видимъ изъ примѣчанія, находящагося въ заключеніи № 2-го: а) что ему, сверхъ № 1-го, предшествовала ода: Nieśmiertelność duszy, которой у насъ нѣтъ; б) что за этою одою слѣдовалъ непосредственно нашъ № 2-й. О дальнѣйшей послѣдовательности выпусковъ мы не рѣшаемся сказать ничего положительнаго, хотя и имѣемъ нѣкоторый поводъ полагать, что они у насъ — *всѣ*. Опредѣлительнаго библіографическаго указанія о томъ мы, при всѣхъ поискахъ, не нашли ни въ польскихъ журналахъ, ни въ варшавскихъ или виленскихъ книгопродавческихъ каталогахъ; одинъ изъ послѣднихъ поставилъ насъ по крайней мѣрѣ въ извѣстность о точномъ заглавіи вышеупомянутой, недостающей въ нашей Библіотекѣ пьесѣ; вотъ оно: Lira Dzierżawina. Oda Nieśmiertelność duszy, przekład Hr. W. C. K. Z. Wilno. 1822. (8°).

Что касается переводчика всѣхъ этихъ пьесъ, означившаго себя однѣми начальными буквами, то нѣтъ сомнѣнія что подъ ними скрылся H(rabia) W(incenty) C(iechanowiec) K(iszka) Z(gierski), т. е. графъ Викентій Цѣхановецъ Кишка-Згерскій. Служивъ прежде въ виленской Римско-католической духовной консисторіи, а потомъ въ министерствѣ государств. имуществъ, онъ издалъ драматическую пьесу подъ заглавіемъ: Złota Wolność, которую въ 1812-мъ г. посвятилъ Наполеону, а въ 1818-мъ — Александру I; въ 1833-мъ же году онъ началъ издавать, уже въ Петербургѣ, журналъ на трехъ языкахъ: польскомъ, итальянскомъ и французскомъ, подъ заглавіемъ: Egida, который однакоже умеръ на 7-мъ нумерѣ. Здѣсь онъ явилъ новый знакъ своего благоговѣнія къ таланту Державина, помѣстивъ въ этомъ журналѣ его жизнеописаніе и оду Богъ, въ переводѣ на французскомъ языкѣ.

Замѣчательно, что во всѣхъ вышеприведенныхъ у насъ брошюрахъ, кромѣ № 1-го (и 8-го), припечатано въ концѣ удостовѣреніе профессора бывшаго Виленскаго университета Лобойко о сходности польскаго перевода съ русскимъ подлинникомъ; сверхъ того, къ нѣкоторымъ пьесамъ, кромѣ стихотворнаго перевода, присоединено и буквальное ихъ переложеніе прозою.

* (Прибавляемъ изъ *Историческаго Вѣстника* 1880 г. № 2, стр. 448, слѣдующія свѣдѣнія, сообщенныя М. И. Сухомлиновымъ):

Переводъ оды Богъ былъ поднесенъ императору Александру I при слѣдующемъ письмѣ:

«В. И. В. Экземпляромъ перевода на польскій діалектъ оды Богъ, сочиненія Державина, осмѣливаюся жертвовать В. И. В-ву.

«Народъ Польскій, покровительствуемъ десницею отца просвѣщенія, свободъ и счастія народовъ, находитъ истинное благополучіе соединяться братскими узами съ Россійскимъ народомъ; поэзія распространяетъ оныя.

«Всеавгустѣйшее воззрѣніе В. В. на сіе мое приношеніе пребудетъ для меня, кромѣ иныхъ, сильнѣйшимъ поводомъ къ переводу Лиры Державина, мною продолжаемому.

«Съ глубочайшимъ благоговѣніемъ и безпредѣльною преданностью
Вашего Императорскаго Величества
вѣрноподданнѣйшій изъ Поляковъ
Викентій Кишкинъ-Жгерскій».

1 марта 1822.
Вильно.

Брошюра препровождена была къ министру народнаго просвѣщенія кн. А. Н. Голицыну при слѣдующемъ отношеніи статсъ-секретаря Кишкина:

«Состоящій въ должности секретаря виленской Римско-католической духовной консисторіи К.-Ж. поднесъ Государю Императору экземпляръ перевода на польскій языкъ оды Богъ. На всеподд. докладъ мой о семъ Е. И. В., замѣтивъ что подлинникъ напечатанъ безъ буквы ъ, высочайше повелѣть соизволилъ книгу сію препроводить къ в. сіят.-у. съ тѣмъ чтобы вы, м. г., приняли мѣры къ запрещенію подобнаго печатанія, тѣмъ болѣе что по сему предмету состоялась уже высочайшая воля, объявленная предмѣстникомъ моимъ г. управляющему Кабинетомъ Е. В. 12 іюля 1808 года»[1].

Derjawin's Ode Gott. Übersetzt von Reinhold v. Reinthal. St.-Petersburg. Buchdruckerei der Kaiserlichen Akademie der Wissenschaften. 1853. (8°). 12 стр.

Переводъ въ стихахъ, посвященный, безъ всякаго упоминовенія о предшедшихъ ему, принцу Петру Ольденбургскому.

Dieu. Hymne du poëte russe Derjavine. 1743—1816. Notice sur quinze traductions françaises de cette hymne. 1811—1855. Suivie du texte russe. Leipzig. Chez M. Brockhaus. Mai 1855. (8°). 78 стр.

Полнѣйшій и весьма тщательно составленный указатель всѣхъ переводовъ на французскій, а отчасти и на другіе языки, оды Богъ, съ приведенными для примѣра выписками, съ алфавитнымъ реестромъ и проч.

Въ заключеніе здѣсь напечатаны: 1, русскій текстъ упомянутой оды (стр. 57—60) и 2, два французскіе ея перевода,

[1] По поводу печатанія переведеннаго Д. И. Языковымъ сочиненія Шлёцера *Несторъ*, русская рукопись котораго представлена была безъ б. ъ.

впервые появившіеся въ настоящей книжкѣ: одинъ, Ферри де Пиньи, прозою (стр. 61—64); другой Энглеза (Hainglaise), стихами (стр. 65—68). Оба сдѣланы въ Петербургѣ, въ 1849-мъ году.

Честь многотруднаго составленія этого указателя принадлежитъ извѣстному нашему библіографу С. Д. Полторацкому.

Les ruines ou séjour de l'Impératrice Catherine II à Tzarscoe-Célo, imitation de Dergeavin, par M-me An. de Swinine. A Moscou. De l'imprimerie S. Selivanovsky. 1818. (8°). 8 стр.

Подражаніе очень вольное.

Le nouvel Anti-Lucrèce. Oratorio psalmique, ou hymne à Dieu, imitée du grand poëte russe Derjavinn, par Philarmos. traducteur de Pindare et de Perse. Paris, J. M. Eberhart, imprimeur du Collége Royal de France. Rue du Foin-Saint-Jacques, № 12. 1824. (8°). 16 стр.

Подражаніе одѣ Богъ Державина облечено здѣсь въ форму поэтическаго разговора между членами одного «почтеннаго и патріархальнаго» семейства, именно: прадѣдомъ, дѣдомъ, отцомъ и его женою, ихъ сыномъ и дочерью и, наконецъ, теткою-монахинею. Переводъ сопровождается рядомъ мистико-піэтистическихъ примѣчаній.

По словамъ Керара (Supercheries littéraires, Tom. 3, p. 453—454) Филармосъ есть псевдонимъ T. Marie de La Fresnaye, парижскаго профессора французскаго языка и математики.

***Богъ. Ода Г. Р. Державина, положенная на музыку И. Л. Фуксомъ** [1]. **Gott. Ode von G. R. Dershawin. In Musik gesetzt von I. L. Fuchs.** Санктпетербургъ. - Въ типографіи Карла Крайя. 1831. (Больш. 8°). 15 стр. и 1 нечум.

Строфы на русскомъ и на нѣмецкомъ языкахъ идутъ рядомъ en regard: на лѣвой страницѣ русскій текстъ, на правой нѣмецкій переводъ въ стихахъ, но безъ рифмъ и безъ соблюденія того же однообразнаго размѣра. Вся ода раздѣлена на два отдѣла, каждый въ 5 нумеровъ подъ названіями: Chor, Arie, Terzett, Duetto, Quartetto и Finale. Переводъ подписанъ: August v. Oldekop. Это изданіе, хотя и имѣющееся въ Публичной библіотекѣ, не попало въ составленный графомъ М. А. Корфомъ списокъ переводовъ, вѣроятно потому что оно хранится въ музыкальномъ отдѣленіи Библіотеки.

***Богъ. ода Державина. Критическій разборъ и переводъ на древнегреческій языкъ, Д. Менагіоса.** С.-Петербургъ 1879.

[1] Въ 1793 г. издана еще ораторія ода Богъ.

Брошюра въ большую осьмушку, 34 стр., не считая 4-хъ ненумерованныхъ въ началѣ. Самый переводъ на стр. 31—34.

Это отдѣльный оттискъ изъ журнала *Христіанское Чтеніе* 1879, № 11—12, стр. 649—673. Ср. указатель 4-й.

Б. Переводы, напечатанные въ сборникахъ и другихъ изданіяхъ.

Poésies d'un Russe. Moscou. A la Typographie S. Seliwanovsky, L'an 1811. (8⁰). 2 ненумеров. и 47 стр.

До 32-й стр. эта книжка заключаетъ въ себѣ собственныя стихотворенія автора на французскомъ языкѣ, а съ 33-й, подъ особымъ заглавіемъ: Traductions et imitations, слѣдуютъ его переводы съ русскаго въ стихахъ. Здѣсь находятся: Богъ, Державина; строфы въ честь Павловска, Нелединскаго-Мелецкаго, и посланіе графу Строганову, подражаніе графу Хвостову.

Авторомъ и переводчикомъ былъ Павелъ Ивановичъ Голенищевъ-Кутузовъ, извѣстный въ свое время сочинитель довольно плохихъ русскихъ стиховъ и впослѣдствіи попечитель Московскаго учебнаго округа; издателемъ же, который подписался подъ предисловіемъ французскими буквами P.... B...., былъ Платонъ Бекетовъ.

Эта книжка составляетъ нынѣ библіографическую рѣдкость. Первыя двѣ строфы и одиннадцатая оды Богъ перепечатаны у г. Полторацкаго (стр. 13—14).

Anthologie russe, suivie de poésies originales, dédiée à S. M. l'Empereur de toutes les Russies; par P. J. Emile Dupré de Saint-Maure, chevalier de l'ordre Royal de la Légion d'honneur, ex-membre du Corps législatif, ancien sous-préfet, auteur des satires publieés en 1818 sous le titre *d'hier et aujourd'hui*. Avec six dessins lithographiés. Paris, chez J. Trouvé, imprimeur-libraire, Rue Neuve-St.-Augustin, № 17. 1823. (4⁰). 2 ненумеров. стр. (посвященіе императору Александру), XXIX и 268 стр.

Idem, ibid., того же года (8⁰). 2 ненумеров. стр., XLV и 360 стр.

Оба изданія съ эпиграфомъ:

Non verbum pro verbo necesse habui reddere,
Sed genus omnium verborum vimque servare.
Cicéron.

Два изданія, отличающіяся только форматомъ, бумагою и шрифтомъ и тѣмъ еще, что первое украшено литографическими эстампами (сцены изъ русскихъ стихотвореній и виды обѣихъ столицъ), но по содержанію своему совершенно тождественныя; почему сказанное ниже одинаково относится къ обоимъ. Въ предисловіи г. Дюпре говоритъ, что во время четырехлѣтняго пребыванія своего въ Россіи, онъ два года посвятилъ этому труду; но, по незнанію русскаго языка, писалъ свое поэтическое переложеніе съ составлявшагося для него буквальнаго перевода; послѣ чего это переложеніе показывалъ самимъ авторамъ и исправлялъ по ихъ замѣчаніямъ[1]; біографическія же свои замѣтки основывалъ на свѣдѣніяхъ, сообщенныхъ ему гг. Гречемъ и Рейфомъ, а историческія и географическія—на Словарѣ Всеволожскаго.

Самая книга состоитъ изъ Введенія, содержащаго въ себѣ исторію русской литературы, и потомъ изъ біографій и критическихъ разборовъ главныхъ нашихъ писателей, съ образцами ихъ произведеній и примѣчаніями къ нимъ. Вотъ реестръ находящихся тутъ переводовъ:

Дмитріевъ: Ермакъ.—*Батюшковъ:* Умирающій Тассъ. Эпиграмма.—*Василій Пушкинъ:* Прощанье съ молодостію. — *Озеровъ:* отрывокъ изъ Димитрія Донскаго.—*Жуковскій:* Свѣтлана.—*Гнѣдичъ:* отрывокъ изъ Рожденія Гомера. Два рыбака.—*Графъ Хвостовъ:* посланіе Дмитріеву. Басня Хлоя. — *А. Пушкинъ:* отрывокъ изъ Руслана и Людмилы. — *Хемницеръ:* Молодой философъ.—*Воейковъ:* Посланіе (или эпистола?).—*Князь Кантемиръ:* отрывки изъ V-й VI-й сатиры. Эпиграмма.—*Державинъ:* На смерть Мещерскаго.—*Давыдовъ:* Пѣсня стараго гусара.—*Бобровъ:* отрывокъ изъ Тавриды. Простонародная пѣсня.—*Херасковъ:* отрывокъ изъ Россіады, за которымъ слѣдуетъ полное изложеніе содержанія этой поэмы.—*Крыловъ:* 10 басень, къ которымъ присоединены еще три, переведенныя другими (неназванными) лицами.

Всѣ эти переводы, кромѣ Рыбаковъ, отрывка изъ Тавриды и, разумѣется, изложенія содержанія Россіады, сдѣланы стихами, но ихъ не всегда можно назвать близкими, что́ объясняется и обра-

[1] Эти исправленія «по замѣчаніямъ самихъ авторовъ» нельзя принимать буквально, потому что по крайней мѣрѣ ни съ Кантемиромъ, ни съ Хемницеромъ, ни съ Бобровымъ и пр.: переводчикъ, въ двадцатыхъ годахъ нынѣшняго столѣтія, не могъ, конечно, имѣть личныхъ сношеній. *М. К.*

зомъ ихъ составленія; при нѣкоторыхъ же именно означено: Traduction libre. Однѣ только басни Крылова переданы чрезвычайно вѣрно.

Томъ заключается (въ изданіи in 4° стр. 188 — 268, а въ другомъ стр. 259—360) нѣсколькими собственными стихотвореніями нашего переводчика.

На эту книгу появилась, въ одномъ изъ французскихъ журналовъ, довольно злобная критика (подписанная буквами M. B. L.), оспоривавшая, въ особенности, у русской литературы всякое значеніе. Противъ этой критики г. Яковъ Толстой издалъ въ Парижѣ, въ 1824-мъ году, отдѣльную брошюру, о которой мы говоримъ подъ ея заглавіемъ (См. Quelques pages sur l'Anthologie russe).

* Отзывъ О. Сомова о переводахъ Сенъ-Мора, между прочимъ и о переводѣ изъ Державина, см. въ *Соревнователѣ* XXV, 30. Въ настоящемъ Томѣ, на стр. 283, напечатана записка Сенъ-Мора, имѣющая отношеніе къ его переводу оды Державина На смерть князя Мещерскаго.

Gedichte, verschiedenen russischen Dichtern nachgebildet von Dr. Iohann Ludwig Wilhelm Früauf. St.-Petersburg, gedruckt in der Buchdruckerey der besonderen Kanzelley des Polizey-Ministeriums (1819). (8°). 2 ненумеров. и 35 стр.

Г. Фрюауфъ, находившійся въ 1812—1814 годахъ врачемъ при нашемъ военномъ подвижномъ госпиталѣ, пользуя больныхъ, наконецъ самъ заразился опасною болѣзнью, которая принудила его остаться въ Орлѣ; но г-жа Пратасова перевезла его оттуда въ сосѣдственное свое имѣніе Муратово, гдѣ, оставаясь до окончательнаго выздоровленія, онъ познакомился съ Жуковскимъ и пользовался находившеюся тамъ временно значительною библіотекою г-жи Киреевской, что́ дало ему случай болѣе прежняго освоиться съ русскою литературою. Плодомъ этого ближайшаго знакомства, равно какъ и необходимости сколько-нибудь возмѣстить потерю своего имущества, погибшаго при московскомъ разгромѣ, былъ настоящій сборникъ. Въ немъ, сверхъ одного собственнаго сочиненія г. Фрюауфа въ честь Муратова, содержатся переводы въ стихахъ (которые впрочемъ, при нѣкоторыхъ пьесахъ, скорѣе можно назвать вольными подражаніями): Пловца, Доброй матери и Свѣтланы *Жуковскаго*, Модной жены и Розы и репейника *Дмитріева*, Пчелки *Державина*, и Гусей и Осла и Соловья *Крылова*.

Poëtische Erzeugnisse der Russen. Ein Versuch von Karl Friedrich von der Borg. Erster Band. Dorpat, 1820. Gedruckt bei J. C. Schünmann, Universitätsbuchdrucker. (8°). 14 ненумеров. и 354 стр.

Idem, nebst einem Anhange biographischer und literaturhistorischer Notizen. Riga und Dorpat. 1823, in der Hartmannschen Buchhandlung. Gedruckt bei J. B. Hirschfeld in Leipzig. (8°). Erster Band: 14 ненум. и 354 стр. Zweiter Band: XIV и 415 стр.

Если не лучшій и не всегда равно счастливый въ выборѣ, то по крайней мѣрѣ многообразнѣйшій сборникъ нѣмецкихъ переводовъ русскихъ стихотвореній, — мы сказали бы: и полнѣйшій, еслибъ онъ изданъ былъ не за сорокъ лѣтъ тому назадъ, когда нѣкоторые изъ лучшихъ современныхъ нашихъ поэтовъ только что начинали свое поприще, а другіе лежали въ пеленахъ, или еще и совсѣмъ не были на свѣтѣ.

Переводчикъ, посвятившій свой трудъ тогдашней великой княгинѣ Александрѣ Ѳеодоровнѣ, говоритъ что онъ первоначально назначалъ его совсѣмъ не для печати, а лишь для собственнаго удовольствія, и приступилъ къ его напечатанію единственно по убѣжденію друзей и въ виду того, что даже замѣчательнѣйшія произведенія русской музы или остаются совсѣмъ неизвѣстными иностранцамъ, или знакомы имъ только по крайне плохимъ переводамъ. Прибавимъ что для русскаго читателя настоящее изданіе представляетъ ту выгоду, что противъ переводнаго заглавія каждой пьесы всегда стоитъ въ скобкахъ и русское, слѣдственно нѣтъ нужды, для того кто захочетъ сравнить переводъ съ оригиналомъ, доискиваться послѣдняго иногда съ большою потерею времени, особенно въ мелкихъ пьесахъ. Къ сожалѣнію, отъ этого правила, строго охраненнаго въ 1-мъ томѣ, во 2-мъ допущено очень много отступленій, безъ объясненія тому причины.

Въ исчисленіи переводовъ, вошедшихъ въ сборникъ г. фонъ деръ Борга, мы будемъ придерживаться тѣхъ же подраздѣленій и того же порядка, которые имъ самимъ приняты.

Томъ 1-й. Оды и дидактическія стихотворенія. *Ломоносовъ:* Подражаніе Іову. — *Державинъ:* Богъ. — *Дмитріевъ:* Освобожденіе Москвы. — *Мерзляковъ:* На разрушеніе Вавилона. — *Петровъ:* На побѣду россійскаго флота надъ турецкимъ. — *Карамзинъ:* Осень. — *Жуковскій:* Пѣвецъ въ станѣ русскихъ вои-

новъ.—*Ломоносовъ:* Утреннее и Вечернее размышленіе о Божіемъ величествѣ.—*Державинъ:* На смерть Мещерскаго.—*Дмитріевъ:* Къ Волгѣ.—*Батюшковъ:* Кокошкину на смерть его супруги. — *Князь Долгоруковъ:* Завѣщаніе. — *Муравьевъ:* Къ богинѣ Невы. — *Жуковскій:* Теонъ и Эсхинъ. — *Князь Вяземскій:* Къ П. П. на смерть сына. — *Державинъ:* Вельможа. — *Капнистъ:* Ручей.—*Державинъ:* На кончину графа Орлова.— *Капнистъ:* Зима. — *Дмитріевъ:* Стансы къ Карамзину.—*Карамзинъ:* Къ прекрасной. — *Державинъ:* Памятникъ Герою. — *Востоковъ:* Осеннее утро.—*Мерзляковъ:* На смерть Бурнскаго. — *Державинъ:* Къ сосѣду. — *Карамзинъ:* Берегъ. — *Дмитріевъ:* Ермакъ.

Пѣсни и романсы. *Дмитріевъ:* Ахъ, когда бъ я прежде знала. — *Карамзинъ:* Пѣсня о добромъ Царѣ. — *Державинъ:* Пчелка. — *Нелединскій-Мелецкій:* Выйду я на рѣченьку. — *Жуковскій:* Пловецъ.—*Князь Хованскій:* Я вечоръ въ лугахъ гуляла.—*Дмитріевъ:* Наслажденіе.—*Богдановъ:* Пятнадцать мнѣ минуло лѣтъ. — *Батюшковъ:* Разлука. — *Жуковскій:* Легкій, легкій вѣтерокъ! — *Князь Вяземскій:* Къ моимъ друзьямъ Ж. Б. и С.—*Нелединскій-Мелецкій:* У кого душевны силы.— *Мерзляковъ:* Дуэтъ.—*Шатровъ:* Донскому воинству.—*Карамзинъ:* Доволенъ я судьбою.—*Дмитріевъ:* Стонетъ сизый голубочекъ.—*Жуковскій:* Пѣвецъ.—*М. М.:* Катенькѣ. — *Батюшковъ:* Плѣнный. — *Шишковъ:* Сладость благотворительности.— *Карамзинъ:* Военная пѣсня. — *Дмитріевъ:* Видѣлъ славный я дворецъ. — *Князь Вяземскій:* Русскій плѣнный въ Парижѣ.— *Нелединскій-Мелецкій:* Ты велишь мнѣ равнодушнымъ.—Плачетъ бѣдная Надина. — Романсъ: Осень блѣдная въ поляхъ.— *Дмитріевъ:* Къ Хлоѣ. — *Давыдовъ:* Мудрость. — *Державинъ:* Потопленіе.—*Дмитріевъ:* Куда мнѣ сердце страстно.—*Николевъ:* Вечеркомъ румяну зорю.—*Батюшковъ:* Любовь въ челнокѣ.

Народныя пѣсни. Не голубушка въ чистомъ полѣ воркуетъ.—Ахъ, кабы на цвѣты не морозы.—Ахъ, какъ тошно мнѣ тошненько.—Ты проходишь, дорогая. — У рѣки сидя дѣвка плакала.—Чернобровой, черноглазой!—На восходѣ красна солнышка.—Перестань стонать, кукушечка! — Ты весной, весной, жавороночекъ!—Ахъ, ты поле, поле чистое!—Ахъ, далече въ чистомъ полѣ.— Среди долины ровныя. —Поверхъ дубчика.—Ты, душа моя.

Баллады. *Жуковскій:* Эолова арфа. — *Муравьевъ:* Болеславъ. Король Польскій. — *Карамзинъ:* Раиса. — *Жуковскій:* Свѣтлана.

Смѣшанныя стихотворенія. *Милоновъ:* Паденіе листьевъ. *Воейковъ:* Къ будущей своей невѣстѣ.—*Жуковскій:* Вечеръ.—*Карамзинъ:* Къ соловью. — *Капнистъ:* На смерть Юліи.—*Батюшковъ:* Тѣнь друга. Переходъ черезъ Рейнъ.

Въ концѣ тома (стр. 341—354) прибавлено нѣсколько историческихъ и другихъ пояснительныхъ примѣчаній къ напечатаннымъ въ немъ стихотвореніямъ.

Томъ 2-й. Сказки. *Жуковскій:* Двѣнадцать спящихъ дѣвъ.—*Дмитріевъ:* Причудница.

Разсказы и басни. *Ломоносовъ:* Волкъ и пастухъ.—*Дмитріевъ:* Дубъ и трость. — *Крыловъ:* Разборчивая невѣста. — *Сумароковъ:* Заяцъ и медвѣдь.—*Дмитріевъ:* Модная жена. Обезьяны. Жаворонокъ и крестьянинъ. — *Крыловъ:* Мѣшокъ. — Лисица и кротъ.—*Глинка:* Бѣдность и Трудъ.— *Крыловъ:* Щука и котъ. — Мужикъ и лисица. — Странники и псы. — Лебедь, щука и ракъ.—Гуси.—Слонъ и моська.—Котъ и поваръ.

Посланія: *Дмитріевъ:* Къ Карамзину.—*Батюшковъ:* Мои пенаты. — *Жуковскій:* Пинѣ. — *Карамзинъ:* Эмиліи. — *Воейковъ:* Посланіе А. И. В.—*Дмитріевъ:* Моимъ друзьямъ.—*Воейковъ:* Жуковскому.—*Жуковскій:* Старику Эверсу. — *Воейковъ:* Пратасову. — *Дмитріевъ:* Графу Н. П. Румянцову.—*Воейковъ:* Женѣ и друзьямъ.

Сатирическія стихотворенія. *Дмитріевъ:* Чужой толкъ. —*Фонъ-Визинъ:* Посланіе къ слугамъ моимъ Шумилову, Ванькѣ и Петрушкѣ.—*Вас. Пушкинъ:* Вечеръ. — 22 эпиграммы Дмитріева, Давыдова, Батюшкова, А. Пушкина, Сумарокова, князя Вяземскаго, Илличевскаго, и неизвѣстныхъ авторовъ.

Отрывки. Изъ Душеньки, *Богдановича.* — Изъ Димитрія Донскаго, *Озерова.* — Изъ Науки и искуства, *Воейкова.* — Изъ Чудаковъ, *Княжнина.* — Изъ Руслана и Людмилы, *Пушкина.* 2-й томъ оканчивается, подобно 1-му (стр. 375—386), примѣчаніями къ напечатаннымъ въ немъ стихотвореніямъ, а потомъ слѣдуютъ (отъ страницы 387 до конца): общій взглядъ на русскую литературу, заимствованный изъ Учебной книги Греча, и коротенькія замѣтки о 26-ти русскихъ писателяхъ. Объ А. Пушкинѣ, только что выступившемъ тогда на литературное поприще съ Русланомъ

и Людмилою и Кавказскимъ плѣнникомъ, сказано что онъ, хотя еще и въ цвѣтѣ молодости, этими произведеніями уже стяжалъ себѣ мѣсто между наиболѣе цѣнимыми русскими поэтами (стр. 403 и 404).

По различію годовъ и мѣстъ тисненія на двухъ экземплярахъ 1-го тома можно бы думать что онъ былъ изданъ дважды; но въ существѣ это одно и то же изданіе, въ которомъ впослѣдствіи перепечатанъ одинъ только заглавный листъ.

Россійская Антологія. Specimens of the Russian Poets: With preliminary Remarks and biographical Notices. Translated by John Bowring, F. Z. S. London: Printed for the author: Sold by Rowland Hunter, St. Paul's Church-Yard. 1821. (12°). XXII, 1 ненумеров. и 240 стр.

Idem. Second Edition, with additions. Ib., съ прибавкою къ прежней фирмѣ: and A. Constable and C°, Edinburgh. 1821. (12°). XXXV, 1 ненум. и 239 стр.

Idem. Part the second. Къ фамиліи автора прибавлено означеніе: and honorary member of several foreign Societies. London: Printed for G. and W. B. Whittaker. Ave-Maria Lane. 1823. (12°). XXI, 1 ненумеров. и 271 стр.

Намѣреніе автора сперва было составить общую исторію русской литературы; но потомъ, не покидая этой мысли, онъ ограничился, на первый разъ, тѣмъ чтобы ознакомить англійскую публику съ нѣкоторыми изъ русскихъ стихотворныхъ произведеній. Во введеніи къ первому изданію онъ исчисляетъ главныхъ нашихъ поэтовъ, съ краткими о нихъ замѣтками, говоритъ о происхожденіи и особенностяхъ нашего языка; представляетъ нашу азбуку, съ ея истолкованіемъ и буквами англійскаго шрифта, принятыми для ея выраженія; образцы различныхъ размѣровъ, при которыхъ русскіе стихи выписаны латинскими буквами, и пр. Потомъ слѣдуютъ въ переводахъ, стихами, слѣдующія пьесы:

Державинъ: Богъ. На смерть Мещерскаго. Водопадъ. На смерть графа Орлова. Пчелка. — *Батюшковъ:* Мои Пенаты. *Ломоносовъ:* Вечернее размышленіе о величествѣ Божіемъ. Богъ и судья. — *Жуковскій:* Пловецъ. Эолова арфа. Къ мимопролетѣвшему знакомому Генію. Тоска по миломъ. — *Карамзинъ:* Пѣснь на островѣ Борнгольмѣ. Кладбище. Осень. Лилія. Двѣ эпиграммы. — *Дмитріевъ:* Размышленіе по случаю грома. Царь и два корабельщика. Четыре мелкія стихотворенія. — *Крыловъ:* Басня

Оселъ и соловей, которую авторъ вручилъ переводчику еще до ея напечатанія.—*Хемницеръ:* Четыре басни.—*Бобровъ:* Три отрывка изъ Херсониды. Чертогъ твой вижду. Вскую мя еси оставилъ. Иже Херувимы. Два мелкія стихотворенія. — *Богдановичъ:* Два отрывка изъ Душеньки. Три пѣсни.—*Давыдовъ:* Wisdom (?)—*Костровъ:* The Vow (?) Исторія человѣка. — *Нелединскій-Мелецкій:* Три пѣсни.

Три простонародныя пѣсни.

Томъ оканчивается біографическими и критическими замѣтками о тѣхъ писателяхъ, которыхъ произведенія въ немъ помѣщены. Этими замѣтками авторъ, какъ онъ говоритъ, обязанъ былъ «знаменитому своему другу Аделунгу». Въ предувѣдомленіи ко второму изданію г. Боурингъ говоритъ что хотя къ первому онъ приступилъ безъ большой надежды привлечь имъ вниманіе публики; однако она приняла его съ такимъ снисхожденіемъ, что уже понадобилось второе изданіе. Впрочемъ содержаніе этого изданія, за исключеніемъ перемѣны нѣсколькихъ фразъ въ началѣ введенія, совершенно тождественно съ первымъ.

Вторая часть была издана только однажды, и именно, какъ мы уже выше показали, въ 1823-мъ году. Г. Боурингъ, по собственнымъ словамъ его, трудился надъ нею во время заключенія его въ Булоньской тюрьмѣ. Она посвящена императору Александру I и содержаніе ея есть слѣдующее:

Ломоносовъ: Подражаніе Іову. Утреннее размышленіе о величествѣ Божіемъ. Перепечатка вновь прежняго Вечерняго размышленія.—*Державинъ:* Сосѣду. Два отрывка.—*Дмитріевъ:* Ермакъ. Освобожденная Москва. Волгѣ. Наслажденіе. Ахъ! когда бъ я прежде знала. Стонетъ сизый голубочекъ. Хлоѣ.—*Жуковскій:* Пѣвецъ во станѣ русскихъ воиновъ. Свѣтлана (подъ названіемъ: Catherine). Теонъ и Эсхинъ. Пѣвецъ. — *Карамзинъ:* Раиса. Берегъ. Пѣснь о добромъ Царѣ. Къ прекрасной. Къ Соловью. *Долгоруковъ:* The Legacy (?) — *Батюшковъ:* На смерть супруги О. О. Кокошкина. Пѣснь друга. Любовь въ челнокѣ. Плѣнный. Переходъ черезъ Рейнъ. — *Мерзляковъ:* На разрушеніе Вавилона.—*Воейковъ:* Моей будущей невѣстѣ. — *Муравьевъ:* Богинѣ Невы. Болеславъ. Мелкая пьеса безъ заглавія. — *Капнистъ:* На смерть Юліи. — *Петровъ:* На побѣду Россіянъ надъ турецкимъ флотомъ.—*Шатровъ:* Донскому воинству.—*Князь Вяземскій:* Моимъ тремъ отсутствующимъ друзьямъ. П. П. на смерть его сына.

Отрывокъ. — *Милоновъ:* Паденіе листьевъ. — *Мерзляковъ* (во второй разъ): Дуэтъ. — *Князь Хованскій:* Я вечоръ въ лугахъ гуляла.

Тринадцать народныхъ пѣсней,— почти тѣ же что въ нѣмецкомъ сборникѣ фонъ-деръ-Борга. Всѣ переводы въ этой части, такъ же какъ и въ первой,—стихами. Къ нѣкоторымъ присовокуплены и русскія названія, выписанныя латинскимъ шрифтомъ.

Замѣчательно, или, лучше сказать, непонятно, какъ въ этомъ сборникѣ, или по крайней мѣрѣ во 2-й его части, нѣтъ ни одного произведенія Пушкина, хотя въ это время уже были напечатаны его Русланъ и Людмила и Кавказскій плѣнникъ, и г. Боурингъ, какъ видно изъ его введенія, зналъ нѣмецкій сборникъ фонъ-деръ-Борга, переведшаго отрывки изъ первой поэмы.

Боурингъ былъ сынъ эксетерскаго мануфактуриста, и ведя долго обширную торговлю съ сѣверною Испаніею, посвящалъ вмѣстѣ съ тѣмъ время свое наукѣ и литературѣ, печаталъ много статей въ Monthly Magazine, издалъ комментаріи на сочиненія Бентама и пр.; но потомъ, бывъ замѣшанъ, кажется, въ дѣло о растратѣ греческаго займа, былъ остановленъ при обратномъ проѣздѣ черезъ Францію въ Англію и заключенъ въ Булоньской тюрьмѣ, откуда и посвятилъ 2-й томъ своей Антологіи императору Александру. Гдѣ и какъ онъ выучился по-русски, не знаемъ.

La Balalayka, chants populaires russes et autres morceaux de poësie, traduits en vers et en prose par Paul de Julvécourt. Paris, Delloye, Desmé et C°, éditeurs, rue Neuve-Vivienne, 49, et à la librairie Delloye, place de la bourse, 5 et 13. 1837. (8°). XXII и 240 стр.

Предисловіе, послѣ реторическаго панегирика въ честь Россіи, указываетъ намъ цѣль, предназначенную себѣ переводчикомъ, именно, въ видѣ приступа къ задуманному имъ обширному сочиненію, изображающему Россію со всѣхъ сторонъ общественнаго и частнаго ея быта (оно, впрочемъ, никогда не выходило въ свѣтъ), представить своимъ соотечественникамъ выборъ старинныхъ русскихъ пѣсень и, съ тѣмъ вмѣстѣ, нѣкоторыя изъ произведеній новѣйшихъ русскихъ поэтовъ.

Всѣхъ пьесъ находится въ этомъ сборникѣ 61, разбросанныхъ въ пестрой смѣси, безъ всякой видимой системы и переведенныхъ, какъ и въ заглавіи сказано, то стихами, то прозою. Рядомъ съ Краснымъ сарафаномъ, Ѣхалъ казакъ за Дунай, Во селѣ селѣ По-

кровскомъ, и другими народными пѣснями, которымъ переводчикъ придалъ, частію, самимъ имъ придуманныя заглавія, мы находимъ тутъ: Les Lutins (бѣсы), Русалку, Талисманъ, Черную шаль, Невѣсту, Моего домового, Пиръ Петра Великаго, отрывки изъ Цыганъ и пр., Пушкина; Мою звѣзду, Дениса Давыдова; Отъѣздъ рыцаря, Козлова; Военныя пѣсни, Жуковскаго; Пчелку, На птичку *Державина*, Пѣвицу Растопчиной, и разныя мелкія стихотворенія Баратынскаго (Barazinsky (sic)[1], Глинки, Бенедиктова и Рылѣева. При нѣкоторыхъ означены имена сочинителей, при другихъ—нѣтъ.

Изданіе — очень изящно. Оно украшено нѣсколькими очень хорошенькими гравюрами, представляющими виды Петербурга и Москвы, и заглавною виньеткою, на которой изображенъ русскій мужикъ, играющій передъ избою на балалайкѣ — истолкованіе, для Французовъ, заглавія. Сверхъ того въ разныхъ мѣстахъ текста приложены ноты на слова русскихъ пѣсенъ, разумѣется во французскомъ ихъ переводѣ.

Russie pittoresque. Histoire et tableau de la Russie, par Jean Czynski. A Paris, chez Pilout, successeur de Postel, rue de la Monnaie, № 22. Безъ означенія года (1838). 4°. Два тома. 2 ненумеров. и 383 стр. (нумерація страницъ идетъ сплошь черезъ оба тома).

Здѣсь находятся: отрывки изъ Гаральда Смѣлаго, въ прозѣ и безъ упоминовенія имени автора, а въ видѣ старой легенды (т. I, стр. 135).

Отрывки изъ слова о полку Игоревѣ (т. II, стр. 198—200).

Узникъ Бабочкѣ, Жуковскаго, переводъ въ прозѣ Дворжецкаго (т. II, стр. 280).

Богъ, *Державина*, переведенный также въ прозѣ, т. II (а не I-й, какъ ошибочно указано у г. Полтарацкаго), стр. 286—287.

Bildersaal der Weltliteratur. Aus dem Literaturschatz der Morgenländer, der Alten, der Romanen, der Germanen, der Slaven (Böhmen, Serben, Polen, Russen), der Magyaren und der Neugriechen, ausgewählt, systematisch geordnet, von der ältesten bis auf die neueste Zeit fortgeführt, mit Anmerkungen und einem literarhistorischen Katalog versehen u. herausgegeben von Dr. Johannes Scherr. Stuttgart. Ad. Bechers Verlag. 1848. (8°). XXIII и 1228 стр.

[1] Его «Разувѣреніе» переведено здѣсь подъ заглавіемъ: «Marie». *М. К.*

Idem. Neue Ausgabe. Ibid. 1855. Тотъ же форматъ и то же самое число страницъ.

Въ этомъ огромномъ хрестоматическомъ сборникѣ, напечатанномъ въ два столбца, на долю русской литературы досталось только скромныхъ 20 стр. (1165 — 1185 въ обоихъ изданіяхъ). Здѣсь, послѣ занимающаго одинъ столбецъ обзора этой литературы слѣдуютъ переводы въ стихахъ, но не новые, а перепечатанные изъ разныхъ другихъ сборниковъ и изданій, слѣдующихъ пьесъ: *Ломоносовъ:* Утреннее размышленіе о величествѣ Божіемъ (переводъ *фонъ-деръ-Борга*).—*Державинъ:* Богъ (переводъ *Роттера*). — *Нелединскій-Мелецкій:* Моей возлюбленной (п. *фонъ-деръ-Борга*).—*Карамзинъ:* Пѣснь о добромъ царѣ (п. того же).—*Жуковскій:* Пловецъ (п. того же). — *Козловъ:* Чернецъ (п. *Тица*).—*Языковъ:* Поэтъ (п. неизвѣстнаго).—*Пушкинъ:* Ангелъ и Демонъ. Талисманъ (п. *Тица*). Два ворона. Воевода (п. *Липперта*). Кавказскій плѣнникъ (п. его же). Татарская пѣсня (п. *Тица*). Братья разбойники (п. *Волкова*). Отрывокъ изъ Евгенія Онѣгина (п. *Липперта*). Сцена изъ Бориса Годунова (п. *Липперта*). Семь русскихъ народныхъ пѣсней и четыре казачьихъ (малороссійскихъ), въ переводахъ *Венцига, Гэтце, Іенишъ* и *Боденштедта.*

Изданіе, названное новымъ, — одна книгопродавческая спекуляція: это — прежнее съ перепечаткою только заглавнаго листа. Сверхъ того въ немъ пропущено предисловіе, которое, бывъ написано въ августѣ 1848-го г., во время тогдашнихъ смутъ въ Германіи и во всей Европѣ, уже не клеилось къ 1855 году. Но какъ отъ этого выпало восемь занимаемыхъ тѣмъ предисловіемъ страницъ, то книга,—совершенно непонятно для невидѣвшаго перваго изданія,—начинается вдругъ съ IX-й стр.

Tableau de la Littérature du Nord au moyen âge en Allemagne et en Angleterre, en Scandinavie et en Slavonie. par F. G. Eichhoff, (слѣдуютъ его титулы). Paris, Didier, libraire-éditeur, Quai des Augustins, 35. (Paris. — Imprimerie de Gustave Gratiot, rue Mazarine, 30). 1853. (8°). XII и 454 стр.

Это сочиненіе извѣстнаго лингвиста и изслѣдователя сравнительнаго языкознанія Эйхгофа касается нашего предмета только нѣсколькими послѣдними своими страницами, и именно 451 — 454-ю, гдѣ помѣщенъ его переводъ оды Богъ Державина.

Belletristische Blätter aus Russland. Aus dem Feuilleton der St.-Petersburger Zeitung gesammelt und herausgegeben von Dr. Clemens Friedrich Meyer. St.-Petersburg. Buchdruckerei der Kaiserlichen Akademie der Wissenschaften. Zu beziehen in S.-Petersburg durch Eggers u. Comp., und die Expedition der St.-Peterburger Zeitung, durch alle Buchhandlungen der Ostseeprovinzen und für das Ausland durch L. Voss in Leipzig. (8°). Erster Jahrgang. 1853. VIII, 367 и 248 стр. Zweiter Jahrgang. 1854. VI и 577 стр. Dritter Jahrgang. 1855. IV и 471 стр.

Издатель С.-Петербургскихъ нѣмецкихъ Вѣдомостей собралъ здѣсь всѣ, какъ оригинальныя нѣмецкія сочиненія, такъ и переводы изъ русской, финляндской и польской литературы, которые въ теченіе трехъ лѣтъ печатались въ фельетонѣ этихъ Вѣдомостей. Вотъ тѣ переводы съ русскаго, которые мы находимъ въ этихъ трехъ томахъ. Гдѣ мы не указываемъ имени сочинителя или переводчика, тамъ, значитъ, они не названы и въ самомъ сборникѣ:

Годъ первый: а) Стихотворенія. *Баратынскій:* Мадонна. Въ извлеченіи фамилія автора напечатано правильно, но въ текстѣ переиначена въ Барятинскій. — *Венедиктовъ:* Новое признаніе. Цвѣтокъ. — *Михаилъ Дмитріевъ:* Бѣглецъ отъ любви, перев. Вильгельма фонъ-Берга. — *Колочевскій:* Вечеръ, перев. того же. — *Кольцовъ:* двѣ изъ его пѣсней. — *Лермонтовъ:* Казачья колыбельная пѣсня, перев. Вильг. фонъ-Берга. — *М.:* Розы; Звѣзды. — *Пушкинъ:* Романсъ; Тройка, то и другое перев. Вильг. ф. Берга. — *Раичъ:* Поэту; Пѣснь соловья, перев. того же. — *Жуковскій* (Shukowski): Домъ бѣднаго пѣвца, перев. того же. — *Струйскій:* Утренняя заря. — *Неизвѣстный:* Плывущая вѣтка. б) Драматическія произведенія. *Баронъ Ѳедоръ Корфъ:* Чему быть, тому не миновать, драматическая пословица въ одномъ дѣйствіи. в) Повѣсти и разсказы. *Даль:* Ночь на новый годъ; Чудаки. — *Д. Григоровичъ:* Невзгода, перев. Т. (Th.) Громанна. — *Юркевичъ:* Письмо съ черною печатью. — *Мордвиновъ:* Травля, тунгузское преданіе. — *Сс-в-в. В.:* Три правила, перев. Т. Громанна. — *Тургеневъ:* Три встрѣчи; отрывки изъ Записокъ охотника, перев. того же. г) Біографіи, критики и проч. *И. И. Давыдовъ:* Рѣчь въ память академика В. А. Жуковскаго; Значеніе Гоголя въ русской литературѣ. д) Описанія. *П. Егоровъ:*

Отрывки о Кавказѣ (перевед. изъ № 18 и 24 «Кавказа» за 1852-й годъ).—*П. П. Небольсинъ:* Волжскіе бурлаки (перевед. изъ февральской книжки «Журн. Минист. Внутр. Дѣлъ» за 1852-й годъ).

Годъ второй: а) Стихотворенія. *А. Аѳанасьевъ:* Скрытый Георгіевскій крестъ.—*Державинъ:* Ода Богъ, перев. Рейнгольда фонъ-Рейнталя.—*Кольцовъ:* 15 изъ его Пѣсней, перев. Августа фонъ-Видерта.—*Лермонтовъ:* Дары Терека, перев. Юрія фонъ-Арнольда; Пѣсня изъ «Героя нашего времени», перев. А. ф. Видерта.—*Пушкинъ:* Делибашъ; Донъ; Цыганы; Телѣга жизни.—*Князь Вяземскій:* Пѣсня русскаго воина. б) Драматическія произведенія. *П. Сумароковъ:* Себялюбивый мужъ, драматическая шутка въ одномъ дѣйствіи. в) Повѣсти и разсказы. *Булгаринъ:* Страшная ночь.—*Даль (Казакъ Луганскій).* Петербургскій дворникъ; Сынъ.—*Коята.* Старинная русская сказка.—*П. Купріяновъ:* Преданіе о Черной рѣкѣ у Ильмень-озера.—*Медвѣдевскій:* Ложа перваго яруса (пер. изъ 202-го нумера «Сѣверной Пчелы» за 1837-й годъ). —*Пушкинъ:* Дворянка и крестьянка; Гробовщикъ.—*Графъ Сологубъ:* Приключеніе на желѣзной дорогѣ. — *Т. Тш.:* (T. Tsch.). Сердце съ его закоулками (перев. изъ январьской книжки «Библіотеки для чтенія» за 1853-й годъ).—*И. Тургеневъ:* Татьяна Борисовна и ея племянникъ (перев. изъ «Записокъ Охотника»).—*Вонлярлярскій:* Ночь на 28-е сентября. г) Описанія. *Берзеневъ:* Описанія Кавказа, воспоминанія изъ Оссетіи.

Годъ третій: а) Стихотворенія. *Кольцовъ:* Пѣсня старика. Русская солдатская пѣсня. Дитя снѣговъ, малороссійская народная сказка.—*Веневитиновъ:* Пѣснь Грека. б) Драматическія произведенія. *Кукольникъ:* отрывокъ изъ Праздника въ Севастополѣ, перев. Бертрама. в) Повѣсти и разсказы. *Прина Юрьева:* Пуля-дура перев. А. Т.—*Кукольникъ:* Надинька.—*Лермонтовъ:* Бела (изъ «Героя нашего времени»), перев. К. Амбургера.—*Марлинскій:* Лейтенантъ Бѣлозоръ. — *Масальскій:* Лейтенантъ и поручикъ. — *Марковъ:* Джалгинъ и Джулдугулъ. (перев. изъ «Библіотеки для чтенія»); Мѣдный крестъ, изъ дневника кавказскаго артиллерійскаго офицера; Долина Свети (перев. изъ «Кавказа»); Послѣдніе потомки Гайдамака Кирилла (перев. изъ іюньской книжки «Библіотеки для чтенія» за 1849-й годъ); Знай сверчокъ свой шестокъ (перев. изъ «Библ. для чтенія»).

Histoire intellectuelle de l'Empire de Russie, par Tardif de Mello, auteur des peuples européens et de leurs différents gouvernements. Paris, chez Amyot, libraire-éditeur, Rue de la Paix, 6. 1854. (8°). III и 374 стр.

Въ предисловіи авторъ говоритъ что, проведя многіе годы въ Россіи, ознакомясь съ ихъ разноплеменнымъ населеніемъ и посѣщавъ университеты Петербургскій и Харьковскій, онъ посвящалъ свое время на изученіе нашего языка и словесности и представляетъ своимъ соотечественникамъ трудъ совершенно новаго рода[1], который познакомитъ ихъ съ успѣхами языка и слога въ странѣ, за стоятьдесятъ лѣтъ тому назадъ едва извѣстной Западу. Произведенія мысли человѣческой, — прибавляетъ онъ, вѣроятно въ намекъ на эпоху тѣхъ отношеній нашихъ къ Франціи, когда появилась его книга,—должны быть чужды всѣмъ національнымъ непріязнямъ и антипатіямъ. Идея сочиненія г. Тардифа де Мелло очень обширна. Послѣ общаго обозрѣнія исторіи русской литературы съ первыхъ ея начатковъ, онъ исчисляетъ порознь всѣхъ замѣчательнѣйшихъ нашихъ поэтовъ и прозаиковъ, сообщаетъ о каждомъ біографическія и критическія свѣдѣнія и представляетъ образцы ихъ произведеній — во всѣхъ родахъ. Не входя въ чуждый намъ теперь разборъ достоинствъ и недостатковъ этого сочиненія, мы ограничиваемся, по нашему плану, однимъ лишь исчисленіемъ содержащихся въ немъ переводовъ нашихъ писателей. Они суть:

Стихотворенія. *Ломоносовъ:* Размышленіе о величіи Божіемъ; Истинная слава. — *Державинъ:* Оды: Богъ, На смерть Мещерскаго и Фелица. — *Дмитріевъ:* Ода Волгѣ. — *Капнистъ* (Kapnitz): Умѣренность; Бабочка. — *Дмитріевъ:* Гимнъ Предвѣчному. — *Жуковскій:* Гимнъ Богу. — *Богдановичъ:* отрывки изъ Душеньки. — *Пушкинъ:* отрывки изъ Кавказскаго плѣнника; Братья разбойники; полное изложеніе (въ прозѣ) Руслана и Людмилы, и Сказка о золотомъ пѣтушкѣ. — *Дѣвица Кульманъ:* 6 мелкихъ пьесъ. — *Графиня* (princesse) *Растопчина:* Зимній вечеръ. — *Баратынскій:* Финляндія. — *Соколовскій:* отрывокъ изъ Мірозданія. — *Бобровъ:* отрывокъ изъ Тавриды (въ прозѣ). — *Гнѣдичъ:* отрывокъ изъ Рожденія Гомера. — *Озеровъ:* Эдипъ въ

[1] Не совсѣмъ, потому что Антологія Дюпре де-Сенъ Мора еще за тридцать лѣтъ до того была составлена почти по тому же плану. *М. К.*

Аонидахъ.—*Жуковскій:* Орлеанская дѣва, отрывки въ стихахъ.—*Фонъ-Визинъ:* Недоросль. — *Гоголь:* Утро дѣловаго человѣка, отрывки въ прозѣ.—*Остолоповъ:* Другу въ столицѣ. — *Князь Вяземскій:* Моимъ друзьямъ. Эпиграммы.—*Жуковскій:* Сельское кладбище.—*Батюшковъ:* Пѣснь друга. Эпиграммы.—*Баратынскій:* Истина. — *Дмитріевъ:* Смерть иловца. Эпиграммы.—*Карамзинъ:* Осень.—*Жуковскій:* Праху Каменскаго.—*Баратынскій:* Два жребія. Эпиграммы. — *Пушкинъ:* Пиръ Петра Великаго.—*Давыдовъ:* Пѣснь стараго гусара. — *Пушкинъ:* 19-е октября 1825. Эпиграммы.

Проза. *Галаховъ* (Galatkof): Предисловіе къ Хрестоматіи.—*Филаретъ:* Слово на Великій постъ. — *Иннокентій:* Слово на праздникъ Пасхи. — *Платонъ:* Слово на коронованіе Александра I-го.—*Августинъ:* Слово при поминовеніи воиновъ, падшихъ подъ Бородиномъ. — *Погодинъ:* О Москвѣ (для Государя Наслѣдника). —*Уваровъ:* О Гёте. Двѣ рѣчи при торжественныхъ собраніяхъ Академіи Наукъ. — *Марлинскій:* Описаніе Кавказа. — *Корниловичъ:* Придворныя увеселенія при Петрѣ Великомъ.—*Пушкинъ:* Отрывокъ изъ исторіи Пугачевскаго бунта. — *Давыдовъ:* Свиданіе Александра I съ Наполеономъ. — *А. Муравьевъ:* Юліанъ Богоотступникъ.—*Лажечниковъ:* Биронъ и Остерманъ.—*Загоскинъ:* Чума въ Москвѣ. — *Булгаринъ:* Потемкинъ. — *Гречъ:* Александръ I.— *Князь Вяземскій:* Державинъ. — *Гоголь:* Пушкинъ.

Русская книга для чтенія. Часть поэтическая. Russisches Lesebuch. Poetischer Theil. Mit besonderer Rücksicht auf Betonung der Aussprache. Ein Beitrag zur darstellenden Unterrichts-Methode. Von Iván F. Holováckij. Wien, 1860. Druck und Papier von Leopold Sommer (8°) XIV и 210 стр. и 1 ненумеров. опечатокъ.

Главная цѣль издателя этой книги — ознакомить иностранцевъ съ выговоромъ и удареніями нашего языка, а средствомъ для того онъ избралъ предложить имъ рядъ русскихъ стихотвореній, напечатанныхъ сперва русскимъ, а потомъ латинскимъ шрифтомъ и сопровождаемыхъ переводомъ ихъ въ нѣмецкихъ стихахъ. Эти стихотворенія суть разныя мелкія пьесы слѣдующихъ писателей: И. С. Аксакова — одна; Хомякова — сорокъ одна; Хемницера — одна; Дмитріева—одна; Ѳ. Глинки—одна; А. Измайлова — одна; Кольцова—четыре; Крылова—три; И. Никитина—одна; И. Пожарскаго—одна; Соколова—одна; Суханова—одна, и Тютчева—также одна. Всѣ эти пьесы переведены самимъ Головацкимъ.

Сверхъ того включены въ его книгу заимствованные изъ другихъ изданій переводы: Оды Богъ, *Державина*, — Боденштедта; Благодарность и На смерть Пушкина, Лермонтова — первой тоже Боденштедта, а послѣдней Вольфсона, и Клеветникамъ Россіи, Пушкина — Боденштедта.

Eugène de Porry. Fleurs littéraires de la Russie ou choix des compositions les plus brillantes et les plus populaires de la littérature russe. Traduites en vers et en prose. Paris. Techener, libraire-éditeur, Rue de l'arbre-sec, 52 près la Colonnade du Louvre (Marseille.—Imprimerie de J. Clappier, Rue Saint-Ferréol, 27). 1861. (8°). xv, 209 и 1 непумеров. стр.

Переводы въ стихахъ. *Пушкинъ:* Бахчисарайскій Фонтанъ. Цыганы. Кавказскій плѣнникъ. Полтава. Борисъ Годуновъ (отрывокъ). Египетскія ночи. — *Батюшковъ:* Умирающій Тассъ. Развалины Шведскаго замка. Плѣнникъ. — *Жуковскій:* Сожалѣнія (Les Regrets). — *Державинъ:* Русскія дѣвушки.

Въ прозѣ. *Пушкинъ:* Анжело. Мятель. — *Батюшковъ:* Путевыя впечатлѣнія. — *Веневитиновъ:* Анаксагоръ и Платонъ.

Этимъ переводамъ предшествуетъ очень напыщенная посвятительная ода подъ заглавіемъ: «La Pleiade Russe» (Ломоносовъ, Державинъ, Пушкинъ, Озеровъ), и очень льстивое приношеніе князю Августину Голицыну (сочинителю разныхъ брошюръ о Россіи и переводчику «Исторіи Пугачевскаго бунта»), титулованному тутъ даже «Excellence», вѣроятно въ замѣнъ русскаго «сіятельства», потому что этотъ Голицынъ, до эмиграціи своей изъ Россіи, не достигъ даже и перваго офицерскаго чина.

Рѣчь, разговоръ и стихи, читанные на публичномъ актѣ, бывшемъ въ Университетскомъ Благородномъ пансіонѣ декабря 22 дня 1798 года. Въ 4 д. л., 32 стр.

На 15-й: Dieu, ode traduite librement du russe de Monsieur Derjavine dans la classe de style français, par...[1]. Начало:

Etre simple, Espit pur, immense, indivisible!
Eternel, infini, libre, incompréhensible!
(17—20).

Рѣчь и стихи, читанные на публичномъ актѣ, бывшемъ въ Университетскомъ Благородномъ пансіонѣ декабря 21 дня 1799 года. Москва, въ университетской типографіи у Хр. Ридигера и Хр. Клаудія. 41 стр.

На 15-й: Stances sur la vertu, par. M. Kieraskoff, et sur la mo-

[1] Имя не означено въ самой брошюрѣ.

dération, par M. Derjavine, du russe traduites librement dans la classe de style français par....»

На 21-й: Stances sur la modération:

Heureux, ô trois fois heureux!
Qui sur les flots orageux
N'expose plus sa nacelle *etc.*

(21—26).

Подъ такимъ же точно заглавіемъ, какъ въ 1798 году, изданы подобныя брошюры: 1) съ означеніемъ 21 декабря 1801 г. (38 стр.). На 29-й; Hymne à la douceur (Гимнъ кротости), traduit du russe de M. Derjavine:

Bel arc-en-ciel de la vôute éthérée и проч., (текстъ 31—33).

2) съ означеніемъ 1802 г. (35 стр.). На 21-й: Le Matin. Traduction libre du russe de M. Derjavine:

L'éclatant Syrius, dans son cours lumineux (текстъ 23—30).

* **Nordisches Archiv, von Kaffka.** 1805, 2r Band. Стр. 149:

Epistel eines Braminen an den Zarewitsch Chlor und Hymne an die Sonne. Aus dem Russischen von P. v. Friccius (переводъ въ стихахъ).

* **Чешскій сборникъ** Vlastimil. 1841. T. II. Buh. Z ruskeho přeložil J. V. Kamarit.

Этотъ переводъ перепечатанъ: 1) въ Юнгмановой Хрестоматіи: «Slovesnosti» 2-е изд. Прага. 1845. Стр. 409—412. 2) въ Rozum, Krasořečnik. Прага. 1852. Стр. 84—86.

Іосифъ Камаритъ (1797—1833) принадлежалъ къ числу замѣчательныхъ стихотворцевъ чешскихъ; болѣе всего онъ памятенъ превосходнымъ сборникомъ народныхъ духовныхъ пѣсенъ чешскихъ (2 тома, 1832). Какъ священникъ, онъ и въ поэзіи былъ духовнымъ учителемъ; иногда только соединялъ въ своихъ произведеніяхъ съ религіознымъ настроеніемъ и патріотическое.

* **Calender till minne af kejserliga Alexanders-Universitetets andra secularfest, utgifven af J. Grot.** Helsingfors, J. Simelii enka. 1842. 339 и въ началѣ 12 ненумеров. страницъ, изъ коихъ 3 заняты посвященіемъ Канцлеру Александровскаго университета, Наслѣднику и Цесаревичу Александру Николаевичу, и одна стр. краткимъ предувѣдомленіемъ.

«Книга эта, состоящая изъ статей нѣсколькихъ русскихъ и финляндскихъ литераторовъ, присутствовавшихъ на университетскомъ юбилеѣ, сперва (также въ 1842 г.) напечатана была по-русски, причемъ шведскія статьи явились въ переводѣ. Въ шведскомъ изданіи, наоборотъ, переведены русскія статьи. Переводъ этотъ былъ превосходно исполненъ служившимъ въ то время переводчикомъ въ канцеляріи финляндскаго генералъ-губернатора (въ Гельсингфорсѣ), еще молодымъ человѣкомъ, Юліемъ Лундалемъ († 1853). Въ статьѣ Плетнева «Финляндія въ русской поэзіи» онъ же пере-

велъ (стихами, большею частью бѣлыми) отрывки изъ слѣдующихъ стихотвореній Державина: Тончію (стр. 188), Признаніе (188—189), Водопадъ (190—192) и На побѣды въ Италіи (192—193).

* **Die Schönwissenchaftliche Literatur der Russen.** Auserwähltes aus den Werken der vorzüglichsten russischen Poeten und Prosaisten älterer und neuerer Zeit, ins Deutsche übertragen und mit historisch-kritischer Uebersicht, biographischen Notizen und Anmerkungen begleitet von C. Wilhelm Wolfsohn. Erster Band. Gedichte. Erste Abtheilung. Leipzig 1843. Verlag von L. Fort. XXIV, 376 и впереди 6 ненум. стр., занятыхъ посвященіемъ въ стихахъ тогдашнему министру народнаго просвѣщенія С. С. Уварову.

Переводчикъ, родомъ еврей, родился вѣроятно въ Россіи, и впослѣдствіи, уже въ царствованіе императора Александра Николаевича, основалъ въ Лейпцигѣ періодическое изданіе Russische Revue. Онъ умеръ въ 1860-хъ годахъ.

На стр. 348 — 370 его книги напечатаны переводы слѣдующихъ стихотвореній Державина: Богъ, Властителямъ и судіямъ, Фелица, На смерть князя Мещерскаго, Ключъ и Вельможа.

Изъ примѣчанія на стр. 376 мы узнаемъ, что Вольфзонъ прежде уже напечаталъ оду Богъ въ нѣмецкомъ переводѣ, нѣсколько отличавшемся отъ помѣщеннаго въ книгѣ текста.

* **Coup d'oeil sur Pétersbourg.** Paris. 1821 (или подъ позднѣйшимъ заглавіемъ:

De l'état actuel de la Russie, par Chopin. Paris. 1822).

Стр. 154 — 155: Замѣтка о Державинѣ. Въ этой книгѣ, кромѣ подражанія одѣ Богъ (Ode à Dieu, imitation de Derjavin), состоящаго изъ 10 строфъ (по 10 стиховъ въ каждой), помѣщено подражаніе (стр. 175—178) пьесѣ: Харитъ (les Grâces, 179—180).

* **Harmlose Bemerkungen auf einer Reise über Petersburg. Moskau. Kiew. nach Jassy, von Kosmeli.** Berlin, 1822. 12°, 248 стр. Послѣ заглавнаго листа посвященіе: «Dem Hofrath D. Hausleutner in Hirschberg zugeschrieben».

Это юмористическія замѣтки о всякой всячинѣ, въ формѣ письма къ другу. Послѣ такого же рода разсужденій о стихотвореніяхъ на тему оды Богъ и о самой одѣ Державина, авторъ, съ большимъ самохвальствомъ, предлагаетъ читателю свой переводъ ея размѣромъ подлинника, но съ прибавленіемъ въ каждомъ стихѣ 5-й стопы (стр. 122 — 126). При этомъ онъ остритъ надъ тѣмъ, что поэтъ остановился на 11-й строфѣ, не допѣвшись до цѣлой дюжины, хотя имѣлъ передъ собою богатѣйшій предметъ.

* **Revue Encyclopédique.** 1821, mai. Tome X. Стр. 359—361:

La Cascade (Водопадъ), d'après la traduction anglaise de Bowring.

* **Veillées Russes.** Paris, 1827, in 12°. Стр. 198—200:

Ода На смерть Мещерскаго въ переводѣ Héguin de Guerle.

* **Conteurs Russes, par Ferry de Pigny et Haquin.** Paris 1833, 2 vol. in 8. Tome 2, p. 355. Первая строфа пьесы: *Гостю.* (A mon hôte).

* **Revue indépendante du 25 mai 1843.** Tome 8. p. 214—215: переводъ въ прозѣ Chopin *Русскихъ Дѣвушекъ.* (Les jeunes filles russes).

* **Neven,** еженедѣльный литературный журналъ, издававшійся въ Загребѣ, 1854 г. — № 51, стр. 801: хорвато-сербскій переводъ оды Богъ, Ивана Тернскаго (Ivan Trnski).

* **Христіанское Чтеніе.** 1879, ноябрь — декабрь. Стр. 649—673: «Богъ, ода Державина въ переводѣ на древній греческій языкъ, съ предисловіемъ», Д. С. Менагіоса. Изданъ и отдѣльно подъ заглавіемъ: «Богъ, ода Державина. Критическій разборъ и переводъ на древне-греческій языкъ» Д. Менагіоса. С.-Петербургъ, 1879.

Намъ извѣстенъ еще неизданный шведскій переводъ оды Богъ, сдѣланный финляндской дамой, г-жею Меланъ (рожд. Эпкель).

Въ заключеніе слѣдуетъ упомянуть о нѣсколькихъ рукописныхъ переводахъ изъ Державина, найденныхъ въ его бумагахъ. Таковы:

Нѣмецкіе переводы въ стихахъ, оды «На умѣренность» и оды «Вельможа».

Французскіе переводы, въ прозѣ: посланія «Тончію» и оды «На восшествіе на престолъ императора Александра».

Польскій переводъ, въ прозѣ, оды Богъ.

Переводчики этихъ произведеній неизвѣстны.

Кромѣ того въ бумагахъ Тончи, доставленныхъ намъ дочерью его, нашелся сдѣланный имъ на итальянскій языкъ рукописный же переводъ въ стихахъ оды Богъ.

СПИСОКЪ ПЕРЕВОДЧИКОВЪ СТИХОТВОРЕНІЙ ДЕРЖАВИНА.

ФРАНЦУЗСКІЕ ПЕРЕВОДЧИКИ.

Berton. Богъ, *ст.*[1]. См. въ брошюрѣ Полторацкаго, стр. 55.

Chopin. Богъ, *ст.*—Хариты, *ст.*, подраж. — 537.

Czynski, Jean. Богъ, *пр.* — 529.

Dupré de St.-Maure. На смерть Мещерскаго, *ст.* — 521.

Eichhoff, F. G. Богъ, *пр.* — 530.

Ferry de Pigny. Гостю (1-й купл.), *ст.* — 538. См. также у Полторацкаго, стр. 55: Богъ, *пр.*

Haquin. Гостю, *ст.* — 538.

Golénistchev-Koutouzov. См. Koutouzov.

Golovine. Богъ, *пр.* См. у Полторацкаго, стр. 55.

[1] Буквы *ст.* означаютъ переводъ въ стихахъ, а *пр.* — въ прозѣ; цифры означаютъ страницы предшествующаго указателя 7-го, гдѣ сообщаются свѣдѣнія о переводахъ.

Hainglaise. Богъ, *ст.* — 519.
Héguin de Guerle. На смерть Мещерскаго, *ст.* — 538.
Joukovski. См. въ нашемъ изд. Томъ I, стр. 190.
Julvécourt, Paul de-. Пчелка, На птичку, *ст.* и *проз.* — 528. 529.
Koutouzov (Голенищевъ-Кутузовъ, И. И.). Богъ, *ст.* — 520.
La Fresnaye. Богъ, *ст.* — 519.
Mestcherski. Богъ, *ст.*
Moreau. Богъ, *ст.* } См. у Полторацкаго, стр. 55.
O'Sullivan. Богъ, *ст.*
Philarmos (T. Marie de La Fresnaye), *ст.* — 519.
Porry, Eugène de-. Русскія дѣвушки, *ст.* — 535.
Raynouard. Богъ, *пр.* См. у Полторацкаго, стр 55.
Saint-Maure. См. Dupré de St.-Maure.
Swinine, Anne de-. Развалины, *ст.* подраж. — 519.
Tardif de Mello. Богъ, На смерть Мещерскаго, Фелица, *ст.* — 533. 538.
Неизвѣстныхъ: Богъ, Умѣренность, Гимнъ кротости, Утро, Водопадъ, *ст.*

НѢМЕЦКІЕ ПЕРЕВОДЧИКИ.

Altmann, Julius. Богъ, *ст.* — 514.
Bodenstedt. Богъ, *ст.* — 535.
Borg, Friedrich von der-. Богъ, На смерть Мещерскаго, Вельможа, На кончину гр. Орлова, Памятникъ герою, Къ сосѣду, Пчелка, Потопленіе, *ст.* — 523. 524.
Brümmer, Carl Woldemar von-. Гласъ Спб. общества, *ст.* — 513.
Friccius, P. v.-. Царевичу Хлору, Гимнъ солнцу, *ст.* — 536.
Früauf, Joh. Ludw. Wilh. Пчелка, Срѣтеніе Орфеемъ солнца, Олешину, *ст.* — 514. 522.
Götze, P. O. Лиро-эпич. гимнъ на прогнаніе Французовъ, *ст.* — 513.
Kosmeli, *ст.* подраж. — 537.
Kotzebue Aug. v.-. Фелица, Изображ. Фелицы, Благодарность Фелицѣ, Видѣніе Мурзы, На покор. Измаила, Богъ, На смерть Мещерскаго, Ключъ, Калліопѣ, На рожд. порфир. отрока, Сосѣду, *ст.* — 512. 513.
Oldekop. Богъ, *ст.* — 519.
Reinthal, Reinhold von-. Богъ, *ст.* — 518. 532.
Rotter. Богъ, *ст.* — 530.
Uhle, Aloys. Богъ, *ст.* — 515.
Wolfsohn. Богъ, Властит. и судіямъ, Фелица, На смерть Мещерскаго, Ключъ, Вельможа, *ст.* — 537.

ПЕРЕВОДЧИКИ НА ДРУГІЕ ЯЗЫКИ.

Bowring, John, англ. Богъ, На смерть Мещерскаго, Водопадъ, На кончину гр. Орлова, Пчелка, Сосѣду, Два отрывка, *ст.* — 526. 527. 537.

Тончи, итал. Богъ, *ст.*

Lundahl, швед. Изъ посланія Тончію, Признаніе, Изъ Водопада, На побѣды въ Италіи, *ст.* — 537.

Melan, г-жа, шв. Богъ, *ст.* — 538.

Kiszka-Zgierski, hrabia Wincenty Ciechanowiec, польск. *ст.* Безсмертіе души, Богъ, Изображ. Фелицы, На смерть гр. Румянцовой, Урна, На рожд. порфир. отрока, Рожд. вел. кн. Мих. Павл., Петру В., Надгробіе Екат. Вт., На смерть Ольги Павловны, Буря, Молитва, Соловей, Похвала сельской жизни, Призываніе и явленіе Плѣнины, Приношеніе красавицамъ, Къ Граціямъ, Признаніе, Пчелка, Пламидѣ, Потопленіе, Спящій Эротъ, Хариты, Возвр. весны, Развалины, Праздникъ воспитанниковъ, Скромность, Памятникъ. — 514 — 517.

Szydłowsky, Jgnacy, польск. *ст.* Богъ. — 514.

Kamarit, чеш. Богъ, *ст.* — 536.

Trnski, хорв. Богъ, *ст.* — 538.

Czerski, P. Stanisl. латин. *ст.* Богъ. — 514.

Menagios, др.-греч. *ст.* Богъ. — 519.

---

8. УКАЗАТЕЛЬ СТАТЕЙ И ЗАМѢТОКЪ, ПОЯВИВШИХСЯ ПО ПОВОДУ ИЗДАНІЯ ЗАПИСОКЪ ДЕРЖАВИНА [1].

Книжный Вѣстникъ. 1860, №№ 3—6.
С.-Петерб. Вѣдомости. 1859, №№ 116 и 165; и 1860, № 175.
Сѣверн. Пчела. 1859, №№ 160 и 200; 1860, № 206.
Русскій Вѣстн. 1859, т. XXII, кн. 13.
Le Nord. 1859, №№ 102 и 321.
Библіот. для Чтенія. 1860, № 9, стр. 10—44.
Русское слово. 1860, № 10, отд. II.
Современникъ. 1860, т. LXXXII, № 7, стр. 1—40, и № 8, стр. 265—282.
Москов. Вѣдом. 1860, № 69.
Сынъ Отеч. 1860, № 8.
Время. 1861, окт. № 101—149.
Сѣверн. Пчела. 1862, № 48.
Наше Время. 1862, № 56. — Та же статья. *Рус. Арх.* 1868, № 10.

[1] Болѣе подробныя свѣдѣнія см. выше въ указателѣ 4-мъ.

9. УКАЗАТЕЛЬ СТАТЕЙ И ЗАМѢТОКЪ ПО ПОВОДУ ПРЕДПРИНЯТАГО АКАДЕМІЕЮ НАУКЪ ИЗДАНІЯ СОЧИНЕНІЙ ДЕРЖАВИНА.

Плетневъ, П. А. О предпринятомъ II-мъ Отдѣленіемъ Ак. Н. изданіи соч. Державина. Отчеты по Отдѣленію, т. II, стр. 307—310.

Извѣстія II-го Отдѣленія, начиная съ 1859 года. *Записки Академіи Наукъ* и *Сборникъ Отдѣленія*, начиная съ первыхъ томовъ. Извлеченія изъ протоколовъ II-го Отдѣленія Академіи Наукъ.

Шевыревъ, С. П. Замѣтка объ академич. изданіи соч. Державина. *Исторія русск. словесн.* М. т. I, 1859. Введеніе, стр. CXIX.

Русское слово. 1860, № 2. Объ академическомъ изданіи соч. Державина.

С.-Петерб. Вѣдом. 1864, мая 19, № 110. Объявленіе II-го Отдѣленія Ак. Наукъ, о доставленіи музыкальныхъ приложеній къ соч. Державина. Перепеч. въ *Москов. Вѣдом.* 1864. № 115.

Гротъ, Я. «Планъ академическаго изданія соч. Державина». *С.-Петерб. Вѣдом.* 1859, мая 14, № 103. *Изв. II-го Отд. Ак. Наукъ.* т. VIII, вып. 2, стр. 81—89 (отдѣльн. отт.). *Журн. Мин. Нар. Просв.* 1859, ч. CII, отд. VII, стр. 177—183.

— «Рукописи Державина и Н. А. Львова». *С.-Петерб. Вѣд.* 1859, декабря 9, № 268. *Москов. Вѣдом.* 1859, № 295, и *Извѣстія II-го Отд. Ак. Н.* т. VIII, вып. 4, стр. 241—260 (отдѣльн. отт.).

— «Читалагайскія оды Державина». *Библіографич. Записки.* 1859, № 16.

— «Жизнь Державина» (до вступленія его въ службу). *Русск. Вѣстникъ.* 1860, т. 26, № 7 и 8 (апрѣль). Въ послѣднемъ Дополнительныя примѣчанія, стр. 397—400.

— «Записка о ходѣ въ 1860 г. приготовительныхъ работъ по изданію Державина». *Извѣстія II-го Отд. Академіи Наукъ*, т. IX, вып. 3, стр. 129—139.

— «Матеріалы для біографіи Державина. Дѣятельность и переписка Державина во время Пугачевскаго бунта», *Ученыя Зап. II-го Отд. Ак. Н.* 1861, кн. VII, вып. I, стр. 1—169.

— «Записка о дополнительныхъ матеріалахъ для біографіи Державина» (собранныхъ въ Тамбовѣ и во время путешествія по Волгѣ). *Записки Академіи Наукъ.* 1862, т. II, кн. I.

— «Поѣздка въ Петрозаводскъ и на Кивачъ». *Записки Академіи Наукъ.* 1863, т. IV, кн. I, стр. 51—63.

— «Званка и могила Державина» (изъ поѣздки въ Новгородъ). *Современная Лѣтопись.* 1863, сент., № 33.

— «Библіографическая записка объ одѣ Богъ». *Записки Ак. Наукъ.* 1863, т. III, кн. I, стр. 39—45. Переведена на нѣм. языкъ, *Archiv für wissensch. Kunde von Russland.* B. XXIV, Heft. I, стр. 177—184. Замѣтка по этому поводу, тамъ же, H. 3, стр. 480. Возраженіе Грота, тамъ же, H. 4, стр. 687.

— «Державинъ и графъ Петръ Панинъ». *С.-Петерб. Вѣдом.* 1863, №№ 208 и 210.

— «Характеристика Державина какъ поэта». *Русскій Вѣстникъ* 1866, т. 61, № 2. *Сборникъ Отдѣленія русск. яз. и словесн. А. Н.* 1867, т. I, № 4. *Торжеств. собраніе Ак. Наукъ* 1865. *Семейн. вечера старин. возр.* 1866, № 6.

— «Переписка Евгенія съ Державинымъ». *Сборникъ Отд. р. яз. и словесн.* 1868, т. V, вып. I, стр. 65—216 (съ приложеніями).

— «Эпизодъ изъ Пугачевщины». *Древняя и Новая Россія.* 1877, № 2.

Статьи Я. Грота, косвенно относящіяся къ изданію Державина:

— «Бѣлинскій и его мнимые послѣдователи». *С.-Петербургскія Вѣдом.* 1861, № 109.

— «Объ авторѣ Митюхи Валдайскаго» (по поводу пародіи оды Богъ). *Библіограф. Зап.* 1861, № 15.

— «Занятія Пушкина» (главнымъ образомъ по составленію Исторіи Пугачевскаго бунта). *Русскій Вѣстн.* 1862 г., № 12, стр. 636—645. Ср. Погодина «Нѣсколько словъ объ Исторіи Пугачевскаго бунта». *Русск. Арх.* 1865, стр. 103—107.

— «Матеріалы для Исторіи Пугачевскаго бунта. Бумаги Кара и Бибикова, со снимкомъ съ почерка Бибикова». *Записки Акад. Наукъ*, т. I, кн. I, 1862, № 4, стр. 1—65.

— «Матеріалы для Исторіи Пугачевскаго бунта. Переписка императрицы Екатерины II съ графомъ П. И. Панинымъ». *Записки Академіи Наукъ.* 1863, т. III, кн. I, № 4, стр. 1—37.

— «Матеріалы для Исторіи Пугачевскаго бунта. Бумаги, относящіяся къ послѣднему періоду мятежа и къ поимкѣ Пугачева». *Записки Академіи Наукъ.* 1875, т. XXV, № 4, стр. 1—144. *Сборн. Отд. р. яз. и сл.* 1876, т. XV.

— «П. С. Потемкинъ во время Пугачевщины». *Русская Старина*. 1870, т. II, стр. 400.

— «Сотрудничество Екатерины II въ Собесѣдникѣ княгини Дашковой». *Сборникъ Имп. Русскаго историч. Общества*, т. XX, 1877, стр. 525—542.

---

10. УКАЗАТЕЛЬ СТАТЕЙ И ЗАМѢТОКЪ ОБЪ АКАДЕМИЧЕСКОМЪ ИЗДАНІИ СОЧИНЕНІЙ ДЕРЖАВИНА.

Томъ I.

С.-Петерб. Вѣдомости. 1863, дек. 28, № 287. Извѣстіе о выходѣ этого Тома.

Современная Лѣтопись. 1864, № 1. Статья М. Н. Лонгинова: «Важное пріобрѣтеніе русской литературы».

Голосъ. 1864, февр. 5, № 36. Краткій отзывъ.

Еженедѣльныя Прибавленія къ Русскому Инваліду. 1864, февр. 10, № 6. Статья Е. М. Феоктистова.

Современникъ. 1864, № 1. Двѣ статьи: 1) въ Библіографіи, и 2) во Внутреннемъ обозрѣніи.

Отеч. Записки. 1864, №№ 1 и 4. Библіографич. замѣтка.

С.-Петерб. Вѣдомости. 1864 февр. 16, № 39. Статья А. Д. Галахова.

Сѣверная Почта. 1864 февр. 18, № 41. Статья «Изъ Москвы» (фельетонъ). Въ засѣданіи Общества любит. росс. словесности предсѣдатель Погодинъ изложилъ значеніе академическаго изданія Державина, и вслѣдствіе того опредѣлено выразить издателю признательность Общества.

Книжный Вѣстникъ. 1864, № 3.

Русскій Вѣстникъ. 1864, № 3. Замѣтка въ статьѣ М. П. Погодина: «Новыя ученыя предпріятія въ Петербургѣ», стр. 375.

Искра. 1864, № 16. «Письмо стараго человѣка изъ деревни къ редактору».

Отечеств. Записки. 1864, апрѣль: «Новиковъ и Державинъ».

Русское Слово. 1864, № 12.

Русскій Вѣстн. 1881, № 12. «Замѣтка къ одѣ Фелица», подпис. Д.

Томъ II.

Книжный Вѣстникъ. 1864. № 24, и 1865. № 3. Въ послѣднемъ статья Хмырова.

Москов. Вѣдом. 1865. № 3. Замѣтка Лонгинова.

Русское Слово. 1865, № 1.

Отеч. Записки. 1865. 2-я февральск. кн., № 4.

Русскій Инвалидъ. 1865, № 24.

Томъ III.

Отечеств. Записки. 1866, 1-я ноябрьская кн., № 21, «Литер. Лѣтоп.», стр. 47—50.

Современная Лѣтопись. 1866, № 9. Замѣтка Лонгинова.

Русскій Вѣстникъ. 1869, апр. Статья Ф. И. Буслаева: «Новыя Иллюстрированныя изданія».

Портретная галерея русскихъ дѣятелей, изд. А. Мюнстера. 1869, т. II, стр. 196[1].

Томъ IV.

Отеч. Записки. 1867. 2-я окт. кн. № 20. «Литерат. Лѣтоп.», стр. 222—223.

Русскій Инвалидъ. 1867, нояб. 11, № 312.

Томъ V.

С.-Петерб. Вѣдом. 1869, сент. 24, № 263.

Голосъ. 1869, окт. 11, № 281.

Вѣстникъ Европы. 1869, ноябрь. «Литературныя извѣстія». Обстоятельная критическая статья.

Соврем. Лѣтопись. 1869, ноября 9. № 42. Статья Лонгинова. — 1870, янв. 11, № 2. Замѣтка П. К. Щебальскаго.

[1] Въ статьѣ о Державинѣ покойный Хмыровъ, говоря о позднѣйшей дѣятельности поэта, спрашиваетъ: «Вѣроятно ли, чтобъ Державинъ, писатель плодовитый не по лѣтамъ, ограничилъ свою поэтическую дѣятельность въ 1812 г. только однимъ четверостишіемъ *Къ портрету князя Кутузова-Смоленскаго*, — какъ показано это г. Гротомъ въ акад. изданіи?» Отвѣчаю: Нѣтъ, не вѣроятно, да оно и не показано мною. Критикъ, просматривая въ III Томѣ отдѣлъ *неизданныхъ* стихотвореній, забылъ заглянуть въ *изданныя*, которыхъ тутъ напечатанъ цѣлый рядъ. Такъ же основательно слѣдующее за тѣмъ подобное замѣчаніе о 1813 годѣ.

Томъ VI.

С.-Петерб. Вѣдом. 1871, № 100. Замѣтка.
Голосъ. 1871, апр. 9, № 97. Замѣтка.
Русская Старина. 1871, іюнь. Библіограф. замѣтка на оберткѣ.
Вѣстникъ Европы. 1871, іюнь. Подробный разборъ.

Томъ VII.

С.-Петерб. Вѣдомости. 1872, № 156. Замѣтка.
Москов. Вѣдом. 1872, авг. 1, № 192. Библіогр. замѣтка.
Вѣстникъ Европы. 1872, августъ. Библіогр. замѣтка на оберткѣ.— 1872, сент. «Новыя книги». Обстоят. разборъ, стр. 455—460.
Русская Старина. 1872, августъ. Замѣтка на оберткѣ. — 1873, январь (тоже).

Томъ VIII.

Голосъ. 1880, № 289.
Молва. 1880, № 283.
Вѣстникъ Европы. 1880, ноябрь.
Современныя Извѣстія. 1880, № 13.
} Библіографич. замѣтки.
С.-Петербург. Вѣдом. 1880, № 304. Подробный разборъ Н. С—ва.
Новое Время. 1880. № 1701. (Фельетонъ). Статья В. Буренина.
Русскій Вѣстникъ. 1880, ноябрь, стр. 375—386. Подробный разборъ, подписанный Р.
Дѣло. 1880, декабрь. Статья С. Шашкова: «Русскій Катонъ».
Историческій Вѣстникъ. 1881, февраль. Статья О. Ф. Миллера.
Журналъ Министерства Народнаго Просвѣщенія. 1881, февраль, стр. 308—314. Подробный разборъ Л. Н. Майкова.

Примѣч. Указаніе на нѣмецкіе статьи гг. Энгельмана и Брикнера см. выше, стр. 487.

Статьи по поводу общедоступнаго изданія:

Томъ 1.

Русскій. 1868, декабря 12, № 125. Замѣтка Погодина.
Журналъ Мин. Народ. Просв. 1869, іюль, ч. CXLIV. стр. 170—184. Статья М. И. Сухомлинова обо всемъ изданіи.

Томы 1—6.

Дѣло. 1877, № 6. Статья г. Шашкова: «Литературный идолъ».

ПРИЛОЖЕНІЯ КЪ БИБЛІОГРАФІИ ЛИТЕРАТУРЫ О ДЕРЖАВИНѢ.

Къ указателю 3-му.

(*Русскій Вѣстникъ* 1813, ч. XXI, № 3).

ВѢРА, ВѢРНОСТЬ И ТЕРПѢНІЕ СУТЬ ГЛАВНЫЯ СВОЙСТВА РОССІЯНЪ.

(Сочиненіе Державина) [1].

Двинулся буйный и нечестивый Наполеонъ съ буйственными и развратными скопищами; двинулся и ворвался въ предѣлы Россіи. Ужасно было его впаденіе! страхъ повсюду разсѣялся!.....Но —

Судьбы небесныя издревле непреложны:
Враги Христовы суть ничтожны.
Отъ нихъ намъ вѣра щитъ,
Онъ праведныхъ хранитъ.
Ктожъ щитъ даетъ сей царствъ къ отпору?
Царь непричастный Вельфегору [2].
Такъ Александровъ гласъ нашъ духъ вознесъ.
Прибѣгъ онъ въ храмъ—и сталъ безстрашенъ Россъ:
Упала демонская сила
Рукой избранна Михаила [3].
Сей мужъ лишь Бога могъ потрясть,
Россію вѣрой спасть [4].

[1] Это небольшое сочиненіе Державина пропущено въ нашемъ изданіи. Мѣсто его было бы въ первомъ отдѣлѣ III-го Тома. При всей своей слабости въ литературномъ отношеніи, оно любопытно какъ отпечатокъ тогдашняго настроенія русскаго общества и всего народа. Подстрочныя примѣчанія принадлежатъ автору.

[2] Вельфегоръ — идолъ, т. е. Наполеонъ.

[3] Возставетъ Михаилъ, князь великій. У пророка Даніила гл. 12, ст. 1.

[4] Предъ Бородинскимъ сраженіемъ князь Кутузовъ предъ иконою Божіей Матери, съ генералами, въ виду всего войска, присягнулъ ни шагу съ мѣста не отступать.

Мечталъ вѣроломный Наполеонъ, что лукавыми и коварными посулами мнимой свободы, мнимой вольности обольститъ народъ Русскій, и тѣмъ самымъ повергнетъ его въ вѣковыя цѣпи рабства и навсегда посрамитъ его предъ лицомъ потомства. И что же узрѣлъ сей нарушитель всѣхъ народныхъ и священныхъ правъ? . . . . .

Отъ хижинъ, церкви до престола,
И дѣти всѣ до нѣжна пола,
Суть царски витязи у насъ.

При мрачныхъ тучахъ, гремѣвшихъ надъ головами Россіянъ, при необозримыхъ заревахъ горящихъ русскихъ городовъ, при заговорѣ двадцати европейскихъ народовъ къ истребленію имени Россовъ и Россіи, при сихъ неслыханныхъ ужасахъ, возсіяло во всемъ блескѣ главное свойство Русскаго народа:

О Россъ! о добльственный народъ!
Единственный, великодушный,
Великій, сильный, славный, звучный
Изящностью своихъ добротъ,
По мышцамъ ты неутомимый,
По духу ты непобѣдимый,
По сердцу простъ, по чувству добръ,
Царю радушенъ, благороденъ,
Въ терпѣньи лишь себѣ подобенъ.

Вѣрой, вѣрностью и терпѣніемъ надлежало побѣдить Наполеона. Отъ самаго Нѣмана до рѣки Пары, Русскіе сопутствовались вѣрою и вѣрностью; подъ Тарутиномъ ознаменовалась сила русскаго терпѣнія. Между тѣмъ какъ наглый и буйный Наполеонъ, учинясь въ Москвѣ рабомъ ордъ своихъ или жертвою безумной гордости, — опытный, дальновидный русскій полководецъ въ тишинѣ готовилъ громы, которые вмѣстѣ съ зимними бурями погнали и истребили врага. Наполеонъ, хваставшій повсюду, что полетъ его быстрѣе молніи и грома, оправдалъ сію истину позорнымъ бѣгствомъ изъ Россіи. Терпѣніе русское восторжествовало надъ буйствомъ Корсиканца.

Кому же пѣснопѣвецъ русской славы приписываетъ силу и торжество русскихъ добродѣтелей? Богу, одному Богу, защитнику правоты и карателю злодѣйства.

Такъ щитъ намъ Богъ, мы страшны имъ.
Его мы волей торжествуемъ,
Ему побѣды восписуемъ;
Имъ Русскій Царь непобѣдимъ, —
Будь одного Его держава!
Славянъ всегда наслѣдье — слава.
Не блещутъ доблести безъ бѣдъ,
И превосходствъ нѣтъ безъ побѣдъ.
Богъ посѣтилъ насъ, Богъ прославилъ,
Всѣхъ выше царствъ земныхъ поставилъ!

Вотъ еще небольшая пьеса, найденная въ тетрадяхъ Державина; она напечатана на отдѣльномъ листкѣ съ полною подписью его имени:

ЕЛЕНѢ АЛЕКСАНДРОВНѢ НАРЫШКИНОЙ.

Изъ темныхъ облаковъ небесныхъ
Румяна утренняя заря
Когда въ лучахъ своихъ прелестныхъ
Глядитъ на землю, на моря:
Такъ ты, Нарышкина, подобно
Въ пятнадцать нѣжныхъ, юныхъ лѣтъ
Пріятно, весело, незлобно
Красою восхищаешь свѣтъ.

Къ указателю 4-му.

ЗАМѢТКА КЪ ОДѢ „ФЕЛИЦА“.

(*Русскій Вѣстникъ*, т. CLVI, 1881 г., № XII).

Въ Томѣ I-мъ нашего изданія, стр. 150, вслѣдъ за одою *Фелица* помѣщено приложеніе къ ней подъ заглавіемъ: «Эскизъ первоначально задуманной оды къ Екатеринѣ».

Этотъ «эскизъ», написанный прозою, былъ принятъ издателемъ за сочиненіе Державина; теперь, изъ замѣтки г-на Д. оказывается, что это — «не что иное, какъ почти подстрочный переводъ стихотворенія Буало Discours au roi, при чемъ Державинъ выпустилъ болѣе половины Discours и замѣнилъ обращеніе Буало къ Лудовику XIV обращеніемъ къ Екатеринѣ». Для наглядности, въ *Русскомъ Вѣстникѣ* напечатаны какъ набросокъ Державина, такъ и Discours au roi въ подлинникѣ, при чемъ отмѣчены курсивомъ мѣста взятыя нашимъ поэтомъ.

Благодарность неизвѣстному автору замѣтки за вниманіе къ нашему изданію и исправленіе въ немъ невѣрности, которой намъ не удалось избѣгнуть.

Къ указателю 5-му.

ИЗЪ ЗАМѢТОКЪ А. В. ДРУЖИНИНА ПО ПОВОДУ НАПЕЧАТАННОЙ ВЪ „БИБЛІОТЕКѢ ДЛЯ ЧТЕНІЯ“ 1850 Г. СТАТЬИ В. С. „ЗВАНКА“.

(*Собраніе сочиненій А. В. Дружинина*, т. VI. Спб. 1865. Стр. 430, 761 и 766 [1]).

Выписавъ нѣсколько стиховъ изъ стихотворенія «Жизнь Званская» (см. въ нашемъ изд. II, 641), критикъ продолжаетъ: «Кто не увидитъ великаго различія между приведенными здѣсь стихами и обыкновенными идилліями, бывшими въ модѣ при концѣ XVIII или началѣ нынѣшняго столѣтія, идилліями фальшивыми, писанными въ кабинетѣ на заданную тему? Въ стихахъ Державина будто отражается поэзія Грея и Томсона,—та самая поэзія, которую впослѣдствіи развили даровитые Германцы и которой съ такимъ успѣхомъ подражалъ Жуковскій. Въ нихъ слышится спокойствіе сильной и сочувствующей души, и кромѣ того такое пониманіе природы, которую не увидать намъ у другихъ поэтовъ Державинской эпохи».

Позднѣе, по поводу появленія «Мелочей» М. А. Дмитріева (въ 1854 г.) вспомнивъ опять статью В. С. о Званкѣ, сдѣлавшую на Дружинина сильное впечатлѣніе, онъ замѣчаетъ: «Читая эту

[1] Первоначально эти замѣтки были напечатаны въ *Современникѣ* 1850, т. XXIV, и 1854, т. XLIII. См. выше указатель 4-й, стр. 479.

статью, проникнутую пониманіемъ природы и украшенную умно подобранными выписками изъ стиховъ Державина, относящихся къ деревнѣ и деревенскимъ наслажденіямъ, я полюбилъ и понялъ гордаго пѣвца Фелицы, такъ какъ я не могъ понять и полюбить его прежде.... О любви Гаврилы Романовича къ природѣ и о его искуствѣ возсоздавать картины природы писано очень мало. Державинъ въ этомъ отношеніи былъ артистъ безпримѣрный въ свое время. Отклоните тяжеловѣсность нѣкоторыхъ его описаній въ такомъ родѣ, и вы невольно изумитесь мастерству поэта. Говоритъ ли онъ объ окнахъ своего дома, которые горятъ пламенемъ въ часъ захожденія солнца, описываетъ ли онъ сѣрую равнину волнъ, усѣянную бѣлыми кораблями, рисуетъ ли онъ вамъ петербургскую ночь и луну, рисующую златыя стекла на лаковомъ полу его залы, вы чувствуете повсюду взмахъ кисти могучаго художника. Ни яркость красокъ, ни вставка не кстати, ни мифологическія уподобленія, ни старинныя слова, изломанныя нетерпѣливымъ поэтомъ, не въ силахъ повредить ему, какъ живописцу. Нѣтъ нужды, что осенній пейзажъ въ русскомъ вкусѣ испорченъ нимфами голосистыми, пускай неизбѣжный Борей является на зиму въ Россію XVIII столѣтія, нашъ поэтъ великъ на перекоръ Борею и Нимфамъ, на перекоръ классицизму, на переходъ чужимъ образцамъ».

Къ указателю 6-му.

СТИХОТВОРЕНІЕ БАРОНА ДЕЛЬВИГА:

НА СМЕРТЬ ДЕРЖАВИНА.

(По автографу Дельвига [1]).

Державинъ умеръ! чуть факелъ погасшій дымится, о Пушкинъ!
О Пушкинъ! нѣтъ ужъ великаго! Музы надъ прахомъ рыдаютъ;
Ихъ кудри упали, развитыя, въ безпорядкѣ на грудь;
Ихъ персты по лирамъ не движутся, голосъ въ устахъ исчезаетъ.

[1] Сколько мнѣ извѣстно, это стихотвореніе, написанное Дельвигомъ еще въ Лицеѣ, до сихъ поръ нигдѣ не было напечатано. О восторженномъ уваженіи Дельвига къ Державину см. въ нашемъ изданіи Томъ VIII, стр. 973, прим.

Амура забыли печальныя; съ цѣпью цвѣточною скрылся
Онъ въ дикомъ кустарникѣ, слезы катятся по длиннымъ рѣсницамъ.
Забросилъ онъ лукъ, и въ молчаньи стрѣлу о колѣна ломаетъ.
Мохнатой ногой растопталъ свирѣль семиствольную богъ Панъ.
Вѣнчанъ осокою, ручей убѣжалъ отъ повергнутой урны,
Гдѣ Бахусъ на тигрѣ съ толпою Вакханокъ и древнимъ Силеномъ
Изсѣченъ на мраморѣ; тина льется изъ мраморной урны.
И Нимфа, на брегѣ сидя, ужъ не плещетъ въ подругу струею.

Державинъ умеръ! чуть факелъ погасшій дымится, о Пушкинъ!
О Пушкинъ! нѣтъ ужъ великаго! Музы надъ прахомъ рыдаютъ.
Веселье въ Олимпѣ. Вулканъ хромоногій подноситъ безсмертнымъ
Амврозію, нектаръ, Зевесовъ прелестный любимецъ,
И каждый безсмертный вкушаетъ съ амврозіей сладостный нектаръ.
И отворотясь улыбается Марсу Венера. И вижу
Въ восторгѣ я васъ, полубоги Россіи! Шумящей толпою,
На копья склонясь, ожиданье на челахъ, въ безмолвьи стоите,
И вотъ повернулъ Кронъ сѣдовласый часы, и пресѣкли
Суровыя Парки священную нить, и восхитилъ къ Олимпу
Священную тѣнь Аполлонъ, при сладостной пѣсни безсмертныхъ.

Державинъ! Державинъ! хвала возвышеннымъ поэтамъ! возстаньте!
Безсмертные! угостите безсмертнаго! Юная Геба!
Омой его очи водою Кастальскою! Вы, Хариты!
Кружитесь, пляшите подъ лиру Державина. Долго не зрѣли
Небесные утѣшенья земли и Олимпа святого піита!
И Пиндаръ узналъ себѣ равнаго, Флакъ философа брата
И Анакреонъ нацѣдилъ ему въ кубокъ пылающій нектаръ.
Веселье въ Олимпѣ! Державинъ поетъ героевъ Россіи!

Державинъ умеръ! чуть факелъ погасшій дымится, о Пушкинъ!
О Пушкинъ! нѣтъ ужъ великаго! Музы надъ прахомъ рыдаютъ.

Вотъ прахъ вѣщуна; вотъ лира виситъ на вѣтвяхъ кипариса!
При самомъ рожденьи пѣвецъ получилъ ее въ даръ отъ Эрмія.
Безсмертный уперся ногой натянуть на кругъ черепахи
Гремящія струны, и только въ часы небесныхъ восторговъ
Державинъ дерзалъ разсыпáть по струнамъ бѣгущіе персты.
Кто жъ нынѣ посмѣетъ владѣть его громкою лирой? Кто? —
Пушкинъ,
Атлетъ молодой, кипящій летѣть по шумной аренѣ,
Въ порывѣ прекрасной души ее свѣжимъ вѣнкомъ увѣнчаетъ.
Молися Каменамъ! и я за друга молю васъ, Камены!
Любите младого пѣвца, охраняйте невинное сердце,
Зажгите возвышенный умъ, окрпляйте юные персты!
Но и въ старости грустной пускай онъ пріятно по лирѣ
Гремящей сперва ударяя, уснетъ изчезающимъ звономъ!...

ИЗЪ ПОСЛАНІЯ БАРАТЫНСКАГО ГНѢДИЧУ, 1827.

(*Сочиненія Баратынскаго.* М. 1869, стр. 88).

Ну, право, смысла нѣтъ во словѣ благодарность,
Хоть намъ и нравится его высокопарность.
Когда сей рѣдкій мужъ, вельможа-гражданинъ,
Отъ дней Фелицыныхъ оставшійся одинъ,
Но смѣло духъ ея хранившій въ вѣкѣ новомъ,
Обширный разумомъ и сильный, громкій словомъ,
Любовью къ истинѣ и къ родинѣ горя,
Въ совѣтахъ не робѣлъ оспоривать царя;
Когда, прекрасному влеченію послушный,
Внимать ему любилъ монархъ великодушный,—
Изъ благодарности о немъ у тѣхъ и тѣхъ
Какіе толки шли?—«Кричитъ онъ громче всѣхъ,
О благѣ общества какъ будто бы хлопочетъ,
А право риторствомъ похвастать больше хочетъ;
Катономъ смотритъ онъ, но тонкаго льстеца
Отъ насъ не утаитъ подъ строгостью лица».—
Такъ лучшимъ подвигамъ людское развращенье
Придумать силится дурное побужденье;

Такъ, исключительно посредственность любя,
Спѣшитъ высокое упизить до себя;
Такъ самыхъ доблестей завистливо трепещетъ,
И чтобъ не вѣрить имъ, на оныя клевещетъ!

ИЗЪ СТИХОТВОРЕНІЯ А. Н. МАЙКОВА:

ПАМЯТИ ДЕРЖАВИНА.

(*Извѣстія Втораго Отдѣленія Академіи Наукъ*, 1854, л. 25, стр. 388).

Державинъ! свято, какъ въ молитвѣ,
Къ тебѣ зову — услышь мой гласъ,
Какъ слушалъ бардъ о чудной битвѣ
Простого пахаря разсказъ!
Съ тѣхъ поръ какъ жреческій твой голосъ
Умолкнулъ, — много Русь боролась
Со злымъ врагомъ и клеветой;
Въ насъ силъ твоихъ недоставало
Къ нимъ стать лицомъ, поднять забрало
И грянуть рѣчью громовой!

* * *

Пора забыть навѣты злые,
Пора и намъ глаза открыть,
И перестать намъ о Россіи
Съ чужого голоса судить.
На Западъ мы смотрѣли съ вѣрой
И ослѣплялися химерой...
Нѣтъ, мы познали наконецъ
Въ самосознаніи народномъ,—
Нашъ не въ Парижѣ сумасбродномъ,
Не въ дряхлой Вѣнѣ образецъ.

* * *

Въ Европѣ слишкомъ много кровью
Сама земля напоена;
Въ враждѣ упорной, не любовью
Растила чадъ своихъ она:

У королей въ крутомъ бореньѣ
Народъ исторгнулъ просвѣщенье;
Духъ партій злобу тамъ таитъ;
Всѣ живы старыя обиды—
Надъ каждымъ мрачной Немезиды
Тамъ мечъ кровавый тяготитъ.

* * *

А мы за нашими царями,
Душою вѣруя Петру,
Какъ за небесными вождями
Пошли къ величью и добру.
Они одни лишь угадали,
Какая мощь и разумъ спали
Въ богатырѣ полярныхъ странъ—
Лишь только бъ снять съ него овчину,
И указать бы исполину,
Какой удѣлъ ему здѣсь данъ.

* * *

Чѣмъ быть во изумленье міру,
Ему впервой разоблачилъ
Тотъ, кто сложилъ съ себя порфиру
И какъ матросъ и плотникъ жилъ,
За Русь пошелъ страдать, учиться;
Кто восхотѣлъ переродиться,
Чтобъ свой народъ переродить. . .
О сгинь нашъ врагъ хитроугрозный!
Съ ея царемъ дороги розной
Россіи ввѣкъ не можетъ быть.

* * *

И пусть она еще ребенокъ—
Но какъ глядитъ уже умно!
Еще чуть вышла изъ пеленокъ—
Но сколько ею создано!
Державинъ! бардъ нашъ сладкострунный!
Ты возвѣщалъ Россіи юной

Все чѣмъ великъ здѣсь человѣкъ;
Ты для восторга далъ ей клики,
Ты огласилъ ея великій
Трудовъ и славы первый вѣкъ.

***

Возстань же днесь, и виждь: какъ снова
Родныя плещутъ знамена;
Во славу имени Христова
Кипитъ священная война,—
И вновь Россія торжествуетъ!
Пускай Европа негодуетъ,
Пускай коварствуетъ и лжетъ:
Духъ отрицанья, духъ сомнѣнья,
Или вражды и нетерпѣнья
Народный духъ въ насъ не убьетъ.

V. СВѢДѢНІЯ

о

ПОРТРЕТАХЪ И БЮСТАХЪ ДЕРЖАВИНА.

ПОДЛИННЫЕ ПОРТРЕТЫ МАСЛЯНЫМИ КРАСКАМИ.

А. Державина.

1. До 1793 года. Извѣстенъ только по гравюрѣ, приложенной въ первый разъ къ изданнымъ Коцебу нѣмецкимъ переводамъ изъ Державина, о чемъ ниже въ отдѣлѣ II-мъ, № 1.

2. 1794 или 1795 года. **Боровиковскаго.** Миніатюрный въ кругѣ, имѣющемъ въ діаметрѣ два вершка. Поясной съ руками, $^3/_4$ вправо, въ завитомъ напудренномъ парикѣ, въ мундирѣ съ отложнымъ воротникомъ и бортами; на правое плечо накинутъ плащъ; бѣлый галстукъ и бѣлый жилетъ. На груди владимірская звѣзда 2-й степени; на шеѣ крестъ того же ордена. Пальцы правой руки заложены за жилетъ между нижними пуговицами, согнутая лѣвая рука опирается на ручку кресла. Съ правой стороны фона видно дерево. Этотъ портретъ былъ подаренъ Державинымъ Дарьѣ Алексѣевнѣ, когда она была невѣстой; по смерти ея онъ достался дочери Елисаветы Николаевнѣ Львовой, крестницѣ поэта Марьѣ Федоровнѣ Ростовской. Въ увеличенной гравюрѣ Тейхеля онъ приложенъ къ V-му Тому роскошнаго академическаго изданія.

3. Того же времени какъ 2-й, и вѣроятно писанный также **Боровиковскимъ.** Похожій на предыдущій, но бо́льшаго размѣра, въ мундирѣ свѣтло-синяго цвѣта, съ черными отворотами, съ тѣми же двумя орденами; правая рука спущена и опирается на ручку креселъ; лѣвая лежитъ на книгахъ и бумагахъ, покрывающихъ уголъ письменнаго стола; возлѣ руки чернильница; фонъ составляетъ темнаго цвѣта драпировка, по одну сторону которой видны полки съ книгами, а по другую картина, изображающая корму корабля,—эмблема служенія Державина президентомъ коммерцъ-коллегіи. Этотъ портретъ, вдѣланный въ позолоченную четвероугольную раму, принадлежалъ Мертваго, а отъ него по наслѣдству достался В. И. Безобразову. На оборотѣ стихи, напечатанные выше на стр. 506.

4. 1801. Итальянца **Тончи.** Представленный во весь ростъ поэтъ сидитъ передъ скалой въ зеленой шубѣ и мѣховой шапкѣ, лицомъ къ зрителю. Изъ-за скалы, справа, торчатъ обнаженные сучья деревьевъ, осыпанные, какъ и она, снѣгомъ. Внизу на снѣгу видны слѣды ногъ. Вышина картины $4^1/_2$ аршина, ширина 1 сажень. Подъ портретомъ стихи самого Тончи:

Justitia in scopulo, rutilo mens delphica in ortu
Fingitur, in alba corque fidesque nive [1].

Зимній костюмъ для своего портрета Державинъ избралъ потому, что въ то время онъ уже носилъ парикъ, но не захотѣлъ явиться въ немъ на картинѣ. Разсказываютъ, что И. И. Дмитріевъ, увидѣвъ его изображеннымъ въ шубѣ, сказалъ ему: «Тебя вѣрно писали на станціи». При жизни Державина и второй жены его этотъ портретъ стоялъ въ залѣ нижняго этажа петербургскаго ихъ дома; по смерти же Дарьи Алексѣевны перешелъ въ собственность Ал. П. Львова, у вдовы котораго, рожденной Мордвиновой, мы и видѣли его въ Москвѣ, въ 1860-хъ годахъ. Онъ послужилъ типомъ для множества поясныхъ портретовъ Державина, писанныхъ масляными красками, а также для гравюръ и литографій. Два такихъ портрета видѣли мы, напр., въ казанскомъ имѣніи Астраханкѣ у Александра Петровича Миллера; на одномъ изъ нихъ означено: 20 февраля 1809 г. и имя художника: Никифоръ Прасоловъ. Третій такой же портретъ имѣли мы въ рукахъ отъ А. П. Воейкова, живущаго въ Тамбовской губерніи.

5. 1812 года. **Боровиковскаго.** Поясной, естественной величины, $^3/_4$ вправо. Въ красномъ сенаторскомъ мундирѣ и александровской лентѣ, со звѣздами св. Александра Невскаго и св. Владиміра 2-й ст. и мальтійскимъ крестомъ на груди, съ крестами мальтійскимъ, анненскимъ и владимірскимъ на шеѣ.

По смерти Д. А. Державиной этотъ портретъ достался Елисаветѣ Николаевнѣ Львовой. Одна копія съ него была подарена поэтомъ въ Россійскую Академію (отъ которой перешла въ Академію Наукъ), другая въ Казанское общество любителей отечественной словесности. Гравюра съ него приложена къ VI-му Тому нашего изданія.

6. 1815. **Васильевскаго** [2]. Въ четвероугольникѣ, поясной, естествен-

[1] Т. е. Скалою изображается правосудіе, румянымъ восходомъ пророческій духъ, бѣлымъ же снѣгомъ чистосердечіе и правдивость.

[2] Не Базилевскаго, какъ многіе называли этого художника и какъ онъ ошибочно названъ во II Томѣ (стр. 726) нашего изданія.

ной величины, $^3/_4$ влѣво, въ бѣломъ колпакѣ и въ малиновомъ бархатномъ халатѣ, опушенномъ соболями, въ палевой фуфайкѣ и бѣломъ платкѣ на шеѣ. — Дома Державинъ не любилъ носить парика, который надѣвалъ только для выѣзда или для пріема гостей, и охотнѣе защищалъ свою лысую голову колпакомъ; поэтому онъ и заказывалъ свои позднѣйшіе портреты то въ шапкѣ, то въ колпакѣ. В. И. Папаевъ видѣлъ этотъ портретъ въ Академіи Художествъ на выставкѣ 1815 года. Дарья Алексѣевна завѣщала его Семену Вас. Капнисту, у наслѣдниковъ котораго онъ хранится и нынѣ въ Малороссіи (селѣ Пузиковѣ, Кременчугскаго уѣзда). Въ Императорской Публичной библіотекѣ есть съ него копія. Гравюра приложена къ VIII-му Тому нашего изданія.

Б. Екатерины Яковлевны Державиной.

7. (1790—1792 ?). **Боровиковскаго.** Въ овалѣ (имѣющемъ въ длину два съ небольшимъ вершка, въ ширину $1^1/_2$ съ небольшимъ), миніатюрный поясной, $^3/_4$ вправо, въ бѣломъ платьѣ, съ косынкой на шеѣ, съ цвѣткомъ въ волосахъ; лѣвая рука приподнята къ груди. По смерти Державина, этотъ портретъ достался племянницѣ его, дочери Львова, Вѣрѣ Николаевнѣ Воейковой. Литографія съ него приложена къ I-му Тому академическаго изданія (стр. 58).

В. Дарьи Алексѣевны Державиной.

8. Около 1812 года. **Боровиковскаго.** Противень къ № 5. Поясной, естественной величины, лицомъ къ зрителю, съ открытою головой и (по тогдашней модѣ) большою прядью волосъ, падающею на лобъ, съ обнаженною шеей, въ бѣломъ бальномъ платьѣ съ весьма высокою тальей. По смерти Дарьи Алексѣевны достался Ивану Васильевичу Капнисту, а послѣ него сыну его Петру Ивановичу. Копія съ этого портрета масляными же красками находилась у Елисаветы Николаевны Львовой и висѣла рядомъ съ поясным портретомъ Державина Тончіевскаго типа. Литографія художника Брезе приложена къ III-му Тому нашего изданія.

9. 1813. **Боровиковскаго.** Противень къ № 4. Въ четвероугольникѣ стоитъ во весь ростъ Дарья Алексѣевна лицомъ къ зрителю, въ бѣломъ платьѣ, съ бѣлой же кружевной косыночкой на шеѣ, въ шали, спущенной съ лѣваго плеча и поддерживаемой лѣвой рукой, на которой держится передними лапками высовывающаяся изъ-подъ мышки бѣлая болонка; правая рука указываетъ на представленную вдали, за рѣкою Волховомъ,

Званку; позади стоящей фигуры густая зелень деревьевъ и кустовъ. Картина эта имѣетъ одинакіе съ Тончіевскимъ портретомъ размѣры и стояла рядомъ съ нимъ въ залѣ петербургскаго дома. Вмѣстѣ съ этимъ портретомъ она была завѣщана Дарьею Алексѣевной Александру Николаевичу Львову. Мы видѣли ее въ Москвѣ у вдовы его.

АКВАРЕЛЬНЫЕ ПОРТРЕТЫ.

Миніатюрный овальный портретъ въ медальйонѣ, рисованный неизвѣстно кѣмъ. Державинъ изображенъ на немъ въ мундирѣ со звѣздой на груди и крестомъ на шеѣ ордена Владиміра 2-й ст. (между 1793 и 1798 г.). Принадлежалъ Д. В. Полѣнову.

Такой же портретъ, по свидѣтельству Н. С. Тихонравова, былъ въ альбомѣ Софьи Дм. Пономаревой (на 84-мъ листѣ); но мы его не видѣли, и куда дѣвался этотъ альбомъ, неизвѣстно.

ГРАВИРОВАННЫЕ ПОРТРЕТЫ.

Всѣ писанные масляными красками портреты Державина и обѣихъ женъ его, кромѣ № 3, были въ разное время гравированы. Приводимъ эти гравюры по изображеннымъ ими типамъ[1].

А. Державина.

I. Съ подлинника Боровиковскаго № 1, неизвѣстно гдѣ находящагося. (Непокрытая голова въ парикѣ).

Съ этого портрета имѣется 6 гравюръ, а именно:

1. До 1793 г. Поясной, $^3/_4$ влѣво; въ завитомъ парикѣ, съ завитыми висками и косичкой; въ гражданскомъ мундирѣ правителя намѣстничества, съ двумя петлицами на отложномъ воротникѣ и съ четырьмя петлицами на пуговицахъ по отложному борту; съ орденомъ св. Владиміра на шеѣ (полученнымъ въ 1787 г.). Гравированъ рѣзцомъ въ овалѣ. Подъ гравюрой подписи: «Borovicofski del.—Geyser sc.»—«Gawril Derschawin | Staatsmann, Dichter, Mensch». Выш. 4.5; шир. 3.3[2]. Приложенъ къ книгѣ: Gedichte des Herrn Staatsraths von Derschavin. Aus dem Russischen übersetzt von A. v. Kotzebue. Leipzig. 1793. См. выше, стр. 512.

[1] Списокъ гравированныхъ портретовъ пополненъ и приведенъ въ порядокъ по типамъ Д. А. Ровинскимъ.

[2] Мѣра означается здѣсь во французскихъ дюймахъ и линіяхъ.

2. 1793 г. Повтореніе предыдущаго; $^3/_4$ вправо; мундиръ другой, съ отложнымъ воротникомъ, но безъ петлицъ; на бортѣ тоже нѣтъ петлицъ. На шеѣ орденъ св. Владиміра, а на груди Владимірская звѣзда (получ. имъ въ сентябрѣ 1793 г.). Гравир. рѣзцомъ и пунктиромъ (лицо однимъ пунктиромъ), въ овалѣ заключенномъ въ четыреугольникѣ. Внизу на пьедесталѣ (подъ оваломъ) стихи И. И. Дмитріева:

«*Державинъ*, въ сихъ чертахъ блистаетъ
потрѣбноль больше словъ
для тѣхъ, которыхъ восхищаетъ
честь, правда и языкъ боговъ» [1].

Подъ гравюрой: «Dessiné par Ferd: de Meys». — «Gravé par Fr. Durfeldten». Выш. 7.1; шир. 5.1$^1/_2$. Плохой работы, но рѣдкій листъ у Ров.

3. Копія точь въ точь, $^3/_4$ вправо; въ овалѣ; гравир. пунктиромъ; подъ гравюрой подпись: «*Гаврилъ романовичь державинъ*». Выш. 5.2; шир. 4.2.

4. 1798 г. Тоже; въ овалѣ, гравир. пунктиромъ; поясной, $^3/_4$ вправо; со звѣздами св. Владиміра и св. Анны на груди (получ. Держав. 1798 года) и съ крестами св. Владиміра и командорскимъ крестомъ Мальтійскаго ордена на шеѣ (получ. 14 іюля 1800 года). Подъ оваломъ подпись: «Гаврїилъ рамановичь держевенъ». Выш. 6.1$^1/_2$; ширина 4.11. Въ Эрмитажѣ.

5. 1801 г. Тоже; $^3/_4$ вправо; на шеѣ мальтійскій крестъ, а на груди, кромѣ звѣзды св. Владиміра, звѣзда св. Александра Невскаго (полученная Державинымъ въ 1801 г.) и Александровская лента черезъ плечо; гравиров. пунктиромъ и рѣзцомъ (лицо однимъ пунктиромъ) очень близко къ оригиналу Гейзера. Внизу, на пьедесталѣ (подъ оваломъ), подпись: «Гаврилъ романовичь державинъ | Дѣйствительный тайный совѣтникъ, Сенаторъ, | разныхъ орденовъ кавалеръ и Императорской | Россійской академіи членъ». — Подъ гравюрой: «Dessiné par Ferd: de Meys». — «Gravé par J. Rosonow». Выш. 7.1; шир. 5.$^1/_2$.

6. Повтореніе съ того же оригинала въ миніатюрѣ: въ четыреугольникѣ, гравир. рѣзцомъ; поясной, $^3/_4$ вправо; внизу подпись: «Державинъ». Выш. 1.7; шир. 1.3 Въ Плутархѣ для юношества, изд. 3-е. Москва, 1821—1823, ч. XII.

[1] См. выше стр. 504. Надписи на портретахъ воспроизводятся нами безъ всякихъ измѣненій въ правописаніи и пунктуаціи.

II. Съ неизвѣстнаго рисунка:

7. Очень сходный съ предыдущимъ оригиналомъ; поясной; $^3/_4$ влѣво; съ мальтійскимъ орденомъ на груди и на шеѣ, съ крестомъ св. Владиміра 3-й степ. и звѣздою св. Анны на груди; въ правой рукѣ держитъ книгу. Гравир. пунктиромъ; въ овалѣ, подъ которымъ подпись: «Гравир. И. Розоновъ»; а пониже: «Г. Р. Державинъ» и стихи:

«Меня ничто вредить не можетъ;
Я злобу твердостью сотру.
Враговъ моихъ червь кости згложетъ;
А Я Поетъ и не умру!

Ево же ода къ N на смерть Графини | М. А. Румянцовой». Выш. 3.9; шир. 3.

Еще ниже: «Изъ портретовъ, издаваемыхъ Платономъ Бекетовымъ». Этотъ портретъ остался неизданнымъ; оригинальная мѣдная доска была куплена у А. Бекетова братьями Кирѣевскими въ 1837 году, въ числѣ 306 досокъ, изготовленныхъ Бекетовымъ для его изданія *Россіянъ знаменитыхъ*[1].

На этотъ портретъ слѣдуетъ обратить особенное вниманіе любителей, такъ какъ Бекетовъ съ необыкновеннымъ умѣніемъ и добросовѣстностью разыскивалъ оригиналы для своего изданія и пользовался самыми точными и схожими изъ нихъ. Доски его гравированы въ началѣ нынѣшняго столѣтія.

III. Тоже съ неизвѣстнаго рисунка.

8. Гравирован. пунктиромъ, поясной, $^3/_4$ влѣво, въ кафтанѣ съ отворотами, со звѣздой. Правою рукою, въ которой держитъ книгу, онъ упирается на столъ или на скалу (?). Въ большую 8-ку. По замѣчанію А. А. Васильчикова, единственный недоконченный экземпляръ этого портрета находится въ собраніи Геннади[2].

[1] *Примѣч. Д. А. Ровинскаго*: Я не могъ до сихъ поръ разузнать, гдѣ находятся въ настоящее время этѣ доски.

[2] Wassiltchikoff, Liste alphabétique de portraits Russes. St.-Pbg. 1875; I, 292, № 2).

IV. Тоже съ неизвѣстнаго оригинала,

по типу также схожій съ оригиналомъ Боровиковскаго № 1, въ шубѣ и шапкѣ.

9. Въ овалѣ, гравир. плохимъ пунктиромъ. Державинъ сидитъ у стола ($^3/_4$ вправо поясной) и пишетъ положивъ обѣ руки на бумагу. Справа шкафъ съ книгами; слѣва занавѣсъ. Подъ оваломъ подпись: «Гаврилъ Романовичь | Державинъ». Выш 10.9; шир. 8.8. Единственно извѣстный экземпляръ этого листа находится въ Эрмитажѣ.

V. Съ миніатюрнаго портрета Боровиковскаго, № 2,

очень напоминающій подлинникъ Боровиковскаго перваго типа.

10. Съ него сдѣлана гравюра на стали въ увеличенномъ размѣрѣ противъ оригинала. Первые отпечатки прежде всякой подписи; въ послѣдующихъ подъ гравюрой подписи: «Рис. Боровиковскій». — «Грав. А. Тейхель», — «г. р. державинъ». Выш. 4.6; шир. 4.2. Приложенъ къ V-му Тому роскошнаго академическаго изданія. Оригиналъ находился у М. Ф. Ростовской, урожденной Львовой, крестницы Державина.

VI. Съ большого портрета № 4, писаннаго итальянскимъ живописцемъ Тончи.

Всѣ дѣланныя по типу этого портрета гравюры представляютъ разныя отступленія отъ оригинала Тончи, и только въ 1861 г., по заказу 2-го Отдѣленія Академіи Наукъ, сдѣлана О. И. Іорданомъ точная гравюра, которой мы здѣсь и даемъ первое мѣсто.

11. Державинъ представленъ сидящимъ въ шубѣ и мѣховой шапкѣ; сзади видны скалы и обнаженныя деревья, покрытыя снѣгомъ. Гравир. рѣзцомъ. Внизу подписи: «Пис. Тончи. — Грав. О. Іорданъ 1861» и автографическая подпись: «Гавріилъ Державинъ». Выш. 6.6; шир, 5.3. Приложенъ къ I-му Тому роскошнаго академическаго изданія Державина [1].

12. Съ того же оригинала, но нѣсколько переиначенный; прядь волосъ, которая въ картинѣ Тончи ниспадаетъ изъ-подъ шапки (слѣва)

[1] По мнѣнію К. К. Герца, гравюра эта въ художественномъ отношеніи гораздо выше оригинала, въ которомъ онъ видитъ фальшиво реторическій характеръ и слабое живописное исполненіе. (*Соврем. Лѣтопись.* 1868 г., № 39). *Я. Г.*

на воротникъ шубы, здѣсь значительно укорочена и концы ея завиты. Портретъ поясной, $^3/_4$ вправо; гравированъ акватинтой и карандашной манерой. Внизу подпись: «Г. Р. Державинъ. | Justitia in scopulo, rutilo mens delphica in ortu | Fingitur, in alba corgue fidesque nive. | Пис. Тонче.—Гр. И. Колосовъ».—Выш. 8,3; шир. 7.3.

13. Повтореніе того же оригинала, съ тою же укороченною и завитою съ концовъ прядью волосъ, но лицо вышло совершенно другое; гравиров. рѣзцомъ, безъ фона; поясной, $^3/_4$ вправо. Подъ гравюрой подписи: «Грав. А. Флоровъ», и «Г. Р. Державинъ». Выш. 3.1$^1/_2$; шир. 2.6. Приложенъ при книгѣ: *Собраніе русскихъ стихотвореній.* Изд. Жуковскаго. Москва 1811. 8°.

14. Съ того же оригинала, съ укороченной же прядью волосъ, но безъ завитковъ на концѣ. Поясной, $^3/_4$ вправо; въ четыреугольникѣ; гравир. рѣзцомъ. Внизу подпись: «Рис. Э. Эстеррейхъ. Грав. И. Ческій». Ниже стихи Дмитріева:

«Державинъ въ сихъ чертахъ блистаетъ;
Потребно ли здѣсь больше словъ
Для тѣхъ, которыхъ восхищаетъ
Честь, правда и языкъ боговъ?» (Экземпляръ у П. А. Ефремова).

Во вторыхъ отпечаткахъ портретъ этотъ изъ четыреугольнаго обращенъ въ овальный, подпись та же. Выш. 3.11; шир. 3.2. Эти отпечатки приложены ко II й части *Собранія образцовыхъ сочиненій и переводовъ въ стихахъ.* Спб. 1825.

Въ третьихъ отпечаткахъ доска подправлена; фонъ слѣва во вторыхъ отпечаткахъ затушеванъ длинными продольными черточками и представляетъ вверху три возвышенія; въ третьихъ отпечаткахъ онъ продолженъ еще выше и заканчивается почти въ прямую линію. Двойной ободокъ овала въ третьихъ отпечаткахъ, въ верхней своей части, справа, тоже слился въ одну толстую линію.

Въ четвертыхъ отпечаткахъ подписи мастеровъ и стихи стерты, а вмѣсто нихъ вырѣзана автографическая подпись: «Гавріилъ Державинъ». Приложенъ къ Глазуновскому изданію сочиненій Державина. Спб. 1843.

15. Съ того же оригинала, въ числѣ 12 портретовъ, на картинкѣ, приложенной къ книгѣ М. О. Вольфа: *Русскіе люди. Жизнеописанія соотечественниковъ. Съ портретами, гравированными на стали по рисункамъ Шарлеманя.* Томъ II. Спб. 1866 г. Гравюра исполнена на стали, 8°. Мѣра портрета одного Державина: выш. 1.5$^1/_2$; шир. 1.2.

16. Передѣланный съ того же оригинала; гравюра на стали рѣзцомъ и пунктиромъ (лицо); съ рисунка К. Жуковскаго; на шубѣ звѣзда, а на шеѣ крестъ; поясной, почти прямоличный. Приложенъ къ Штукинскому изданію Державина, 1845 года[1]. Выш. 5; шир. 4.6.

VII. Съ оригинала № 5, писаннаго Боровиковскимъ въ 1812 г.

17. Въ овалѣ, поясной, $^3/_4$ влѣво; гравир. рѣзцомъ. Державинъ изображенъ въ сенаторскомъ мундирѣ, въ александровской лентѣ и проч. Подъ оваломъ подпись: «Грав. Николай Уткинъ, Профессоръ И. А. Х. 1 Ноября 1831 г.»; а пониже «г. р. державинъ»; Выш. 5; шир. 3.9$^1/_2$. Приложенъ къ Смирдинскому изданію Державина, Спб. 1831 года. Первые отпечатки сдѣланы на листахъ большого формата и на китайской бумагѣ.

18. Точное повтореніе съ того же оригинала, въ ту же сторону, въ бо́льшемъ размѣрѣ. Подъ гравюрой подписи: «Писалъ Боровиковскій.— Грав. Ив. Пожалостинъ 1866 г.». Пониже автографическая подпись: «Гавріилъ Державинъ». Грав. рѣзцомъ; очень хорошей работы. Выш. 6; шир 5.—Приложенъ къ VI-му Тому роскошнаго академическаго изданія Державина (1871 г.) Первые отпечатки этой гравюры — прежде всякой подписи.

VIII. Съ оригинала № 6, писаннаго Васильевскимъ въ 1815 году, въ халатѣ и колпакѣ.

19. Въ четыреугольникѣ, гравир. рѣзцомъ, поясной, $^3/_4$ влѣво; въ колпакѣ и въ халатѣ; на шеѣ повязанъ платокъ. Первые отпечатки пробные, прежде всякой подписи; на вторыхъ, тоже прежде всякой подписи, на нижнемъ полѣ награвированъ сухой иглой поясной портретъ Я. К. Грота ($^3/_4$ влѣво, выш. 2,3; шир. 2.2)[2]. Въ третьихъ подъ гравюрой подпись: «Грав. Ив. Пожалостинъ 1880 г.», а пониже автографическая подпись: «Гавріилъ Державинъ». Выш. 5.7$^1/_2$; шир. 4.5$^1/_4$. Приложены къ VIII-му Тому роскошнаго академическаго изданія Державина.

[1] На заглавномъ листѣ этого изданія награвирована гробница Державина (съ рисунка К. Жуковскаго).

[2] Такіе экземпляры охотно раскупались любителями по 10 рублей. *Д. Ровинскій.*

IX. Съ неизвѣстнаго оригинала.

20. Державинъ изображенъ по поясъ, $^3/_4$ влѣво, въ халатѣ, изъ-подъ котораго виденъ жилетъ; на головѣ его колпакъ съ кисточкой, нависшей впередъ; онъ въ раздумьи облокотился на лѣвую руку. Очень хорошая гравюра, рѣзцомъ; судя по манерѣ, работы Ухтомскаго. Выш. 7.11; шир. 6. Единственный извѣстный экземпляръ этого листа, безъ всякой подписи, находится въ собраніи Ровинскаго.

X. Съ бюста, находящагося въ Москвѣ, въ Румянцовскомъ музеѣ.

21. Поясной, $^3/_4$ влѣво; въ шапкѣ бояркѣ, отороченной мерлушкой и въ шубѣ изъ мерлушекъ, накинутой на кафтанъ съ отложнымъ воротникомъ. Гравир. пунктиромъ, въ овалѣ. Выш. 3.10; шир. 3.1. Подъ гравюрой подписи: «Рис. съ Бюста Ф. Кинель. Грав. А. Осиповъ 1813».—«Гаврило Романовичь | Державинъ, | Дѣйствительный Тайный Совѣтникъ. | Изъ Собранія Портретовъ издаваемыхъ Платономъ Бекетовымъ». Портретъ остался неизданнымъ и чрезвычайно рѣдокъ. Доска была куплена въ 1837 году братьями Кирѣевскими у А. Бекетова (см. № 7). Очень рѣдкій листъ. Есть въ собр. Ровинскаго.

XI. Съ бюста работы скульптора Рашета.

22. Овальной формы, въ видѣ камея, гравир. пунктиромъ; по грудь, $^1/_2$ вправо. Голова совсѣмъ лысая, съ длинными прядями волосъ на вискахъ и на затылкѣ; подъ оваломъ подпись: «Державинъ». Выш. 2.11$^1/_2$; шир. 2.2. Отпечатки дѣлались обыкновенно въ двѣ краски; фонъ камея темной, а самое изображеніе коричневой.

Б. Екатерины Яковлевны Державиной.

23. Съ оригинала № 7, Боровиковскаго, по смерти Екатерины Яковлевны, сдѣлана была Майромъ гравюра въ овалѣ, заключенномъ въ четыреугольникѣ; гравир. аквантинтой; поясн. $^3/_4$ вправо; кругомъ овала, вверху, надпись: *«катерина яковлевна державина родилась 1760 скончалась 1794»*.

Въ первыхъ отпечаткахъ на пьедесталѣ подъ портретомъ вырѣзаны стихи, сочиненные Н. Львовымъ:

«Въ семъ мірѣ красотой любовью оживлялась,
Къ любви и красотѣ предвѣчной призвана
скончалась;
Но жива въ душахъ друзей осталась
И съ ними лишь умретъ она. Л». (монограм. П. Львова).

Подъ гравюрой, справа подпись гравёра: «J. C. Маўг sc.». Выш. 9.11½; шир. 7.1.

На вторыхъ отпечаткахъ стихи исправлены слѣдующимъ образомъ:

«Красою, дружбою, любовью оживлялась;
Къ любови вѣчной призвана,
Жива въ сердцахъ друзей осталась
И съ ними лишь умретъ она. Л».

Очень хорошо выполненный и рѣдкій листъ. Экземпляры обоихъ видовъ въ Эрмитажѣ; также у Ровинскаго.

В. Дарьи Алексѣевны Державиной.

Съ оригинала № 7, Боровиковскаго, сдѣлана недурная и очень рѣдкая гравюра пунктиромъ, съ подписью: «Действительная Тайная Совѣтница | Д. А. Державина». Выш. 13.7½; шир. 9.10½. Первые отпечатки прежде всякой подписи. Въ собраніи Ровинскаго оба вида.

Гравюру дѣлалъ плохой мастеръ Колосовъ, при чемъ допустилъ въ ней нѣкоторыя измѣненія противъ оригинала; такимъ образомъ онъ награвировалъ Дарью Алексѣевну съ открытой шеей безъ косыночки, которая видна въ оригиналѣ.

ЛИТОГРАФИРОВАННЫЕ ПОРТРЕТЫ[1].

Въ шубѣ и круглой мѣховой шапкѣ:

1. Поясн. ¾ влѣво, въ четыреугольной рамкѣ (4°) съ подписью: «Рис. Калашниковъ.—Лит. Мошарскаго, и ниже, печатнымъ шрифтомъ (капителью): «Гавріилъ Романовичъ | Державинъ».

[1] Здѣсь исчислены только портреты попадавшіеся мнѣ на глаза, главнымъ образомъ находящіеся въ Эрмитажѣ, въ Публичной библіотекѣ и въ коллекціи покойнаго Геннади. Вѣроятно, число существующихъ литографированныхъ портретовъ Державина гораздо значительнѣе. За полноту списка бюстовъ поэта я также не ручаюсь. *Я. Г.*

2. Поясн. $^3/_4$ вправо съ подписью: «Derschawin», въ книгѣ: Literarische Bilder aus Russland. Herausg. von H. Koenig. Stuttgart und Tübingen. 1837.

3. Поясн., почти впрямь, съ крестомъ на шеѣ и звѣздой на груди, съ подписью: «Съ гравирован. рисунка. — Изданіе Лит. А. Мюнстера, Спб.—Imp. Lith. A. Münster (Editeur)», а ниже: «Гавріилъ Державинъ» (автогр.) и «G. Derjavine» (печатно). Въ изданіи *Портретная Галерея* Мюнстера. Т. Второй, тетрадь 1. Спб. 1865. Въ листъ.

4. Такой же влѣво, немного уменьшенный, съ подписью: *Бурковскій* (слѣва) и ниже (печатно). Державинъ.

5. Тоже, вправо; съ подписью: P. Zukowski (слѣва). — 12°.

6. Тоже; на экземплярѣ Геннади приписано карандашемъ: «Изданіе Даціаро».

Въ сенаторскомъ мундирѣ:

7. Согласно съ гравюрой Уткина, приложенной къ Смирдинскому изданію. На экземпл. Геннади внизу карандашемъ означено: «Изд. К. Зейделя».

8. Тоже, съ подписью: П. Б. (слѣва) и ниже: «Г. Р. Державинъ». 8°.

Въ халатѣ и колпакѣ:

9. Согласно съ оригиналомъ Васильевскаго, но подъ грудью аспидная доска съ четырьмя стихами:

«Рѣка временъ въ своемъ стремленьи
Уноситъ всѣ дѣла людей
И топитъ въ пропасти забвенья
Народы, царства и царей».

Подпись: «Рисовалъ съ натуры Базилевскій [1], литографировалъ Фислеръ». (Экземпляръ видѣли мы въ 1863 г. у священника села Званки Василія Петровича Николаевскаго).

V. Рѣзанный на деревѣ Даугелемъ портретъ въ мундирѣ, согласный съ гравюрою Уткина. (Экз. въ коллекціи Геннади).

[1] См. выше примѣч. 2-е на стр. 560.

БЮСТЫ.

1. Сдѣланный Рашетомъ въ 1793 году мраморный бюстъ представляетъ поэта съ непокрытой лысой головой. Находится нынѣ въ библіотекѣ Казанскаго университета, которому подаренъ былъ Марьей Федоровной Ростовской (упом. въ нашемъ изд. II, 609. Ср. *Журн. Мин. Нар. Просв.* 1851, ч. LXXII, отд. III, стр. 7). Другой экземпляръ былъ у А. П. Кожевникова, по распоряженію котораго съ него сдѣланы были слѣпки въ уменьшенномъ видѣ. Одинъ изъ нихъ полученъ мною отъ Д. В. Полѣнова.

2. Бюстъ того же типа, бронзовый, но представляющій Державина въ болѣе позднемъ возрастѣ, съ морщинами на лбу, съ подписью имени поэта внизу, извѣстенъ мнѣ только въ одномъ экземплярѣ, подаренномъ мнѣ покойнымъ Геннади.

3. Сдѣланный по картинѣ Тончи представляетъ Державина въ шапкѣ и шубѣ (упом. III, 646). Экземпляръ находится въ московскомъ музеѣ, которому подаренъ г. Хитрово.

4. Послѣ смерти Державина вылѣпленный въ 1822 году, художникомъ М. И. Ивановымъ, по портрету работы Васильевскаго, въ колпакѣ и халатѣ, очень похваленный въ *Сынѣ Отечества* 1822 (ч. LXXIX, № 27, стр. 35) и въ *Отеч. Запискахъ* того же года (ч. XII, № 32, стр. 406). Мраморный экз. этого бюста, пріобрѣтенный въ свое время Россійскою Академіею (*Труды Росс. Ак.* I, 89), стоитъ нынѣ въ актовой залѣ Академіи Наукъ.

ОБЗОРЪ СОДЕРЖАНІЯ
ПРЕДЫДУЩИХЪ ВОСЬМИ ТОМОВЪ
АКАДЕМИЧЕСКАГО ИЗДАНІЯ:
СОЧИНЕНІЯ ДЕРЖАВИНА
СЪ ОБЪЯСНИТЕЛЬНЫМИ ПРИМѢЧАНІЯМИ Я. ГРОТА.

ТОМЪ I. Предисловіе, объясняющее планъ и источники изданія: тутъ же обзоръ всѣхъ прежнихъ изданій Державина. — **Стихотворенія**, бывшія уже прежде въ печати, **отъ 1770 по 1796 годъ** включительно. Оглавленіе Тома, содержащее хронологическій списокъ стихотвореній, какъ и во всѣхъ другихъ Томахъ изданія, находится вначалѣ; въ концѣ же, какъ и въ слѣдующемъ Томѣ, алфавитный списокъ стихотвореній.

ТОМЪ II. **Стихотворенія** (прежде изданныя) **отъ 1797 по 1808 годъ.**

ТОМЪ III. **Стихотворенія** (прежде изданныя) **отъ 1809 по 1816 годъ.** — **Опыты первой эпохи и вообще стихотворенія неизданныя.** — **Стихотворенія неизвѣстныхъ годовъ, также большею частью неизданныя.** — **Неизданныя басни и притчи.** — Стихи, приписываемые Державину. — **Объясненія самого Державина на его сочиненія.** — *Общій алфавитный списокъ сочиненій, вошедшихъ въ первые три тома.*

ТОМЪ IV. **Драматическія сочиненія.** — *Алфавитный указатель къ первымъ четыремъ томамъ.*

ТОМЪ V. **Переписка отъ 1773 по 1793 годъ.** — Алфавитный списокъ лицъ и мѣстъ, съ которыми Державинъ переписывался. — Алфавитный указатель къ Тому V.

ТОМЪ VI. **Переписка отъ 1794 по 1816 годъ.** — **Записки Державина**, съ особымъ къ нимъ предисловіемъ отъ издателя. — Хронологическій перечень содержанія Записокъ Державина. — Списокъ лицъ и мѣстъ, съ которыми Державинъ переписывался. — Алфавитный указатель къ Тому VI.

ТОМЪ VII. **Сочиненія въ прозѣ:** 1) Эпоха Пугачевщины (1774—1777). 2) Гражданская дѣятельность (1777—1816). 3) Литературныя сочиненія (1778—1816). Алфавитный указатель къ Тому VII.

ТОМЪ VIII. **Жизнь Державина**, по его сочиненіямъ и письмамъ и по историческимъ документамъ описанная Я. Гротомъ.

ЖИВОПИСНЫЯ И ГРАФИЧЕСКІЯ ПРИЛОЖЕНІЯ КЪ ИЗДАНІЮ.

Къ Тому I. Портретъ Г. Р. Державина по оригиналу Тончи (въ шубѣ и шапкѣ), гравированный на стали Іорданомъ. — Портретъ К. Я. Державиной, по оригиналу Боровиковскаго, литографированный въ Дрезденѣ Фишеромъ. — Видъ залы Таврическаго дворца, по оригиналу Премацци, рѣзанный на деревѣ Даугелемъ. — Виньетки къ большей части стихотвореній по оригиналамъ найденнымъ въ рукописяхъ поэта, рѣзанныя на деревѣ Гогенфельденомъ, Даугелемъ, Броуномъ и отчасти Стариковымъ. — Снимки: 1, съ автографовъ оды Державина: Властителямъ и судіямъ. 2, съ почерковъ Дмитріева, Капниста и Н. А. Львова.

Къ Тому II. Виньетки при началѣ и концѣ бо́льшаго числа стихотвореній, рѣзанныя на деревѣ по рисункамъ, найденнымъ въ рукописяхъ поэта. Только при стихотвореніи «Евгенію. Жизнь Званская» (стр. 632) оригиналомъ уменьшеннаго изображенія послужилъ видъ Званки, рисованный Абрамовымъ.

Къ Тому III. Поясной портретъ Д. А. Державиной, по оригиналу Боровиковскаго, литографированный Брезе.

Къ Тому V. Поясной портретъ Г. Р. Державина въ мундирѣ президента коммерцъ-коллегіи по оригиналу Боровиковскаго, гравированный въ Берлинѣ Тейхелемъ. — Четыре таблицы снимковъ съ почерковъ какъ самого поэта, такъ и нѣкоторыхъ изъ лицъ, съ которыми онъ переписывался.

Къ Тому VI. Поясной портретъ Г. Р. Державина въ сенаторскомъ мундирѣ, въ лентѣ и орденахъ, съ оригинала Боровиковскаго, гравированный Пожалостинымъ.

Къ Тому VIII. Поясной портретъ Г. Р. Державина, въ халатѣ и колпакѣ, съ оригинала Васильевскаго, гравированный Пожалостинымъ. — Снимокъ съ части подлиннаго прошенія Державина объ увольненіи его изъ Казанской гимназіи. — Виды двухъ домовъ, гдѣ онъ жилъ, съ планомъ расположенія комнатъ въ одномъ изъ нихъ. — Карта Саратовскихъ колоній. — Изображеніе водопада Кивачъ, съ подлиннаго рисунка академика Гельмерсена. — Виды: памятника надъ могилой Державина въ Хутынѣ и памятника поэту въ Казани.

ПОЛНОЕ ОГЛАВЛЕНІЕ

ПРЕДЫДУЩИХЪ ВОСЬМИ ТОМОВЪ.

ТОМЪ I.

стр.

Предисловіе.

Общая идея изданія . . . . . V.

Обзоръ рукописей, служившихъ пособіемъ для этого тома XI.

Обзоръ прежнихъ изданій Державина. . . . . XVI.

О рисункахъ при стихотвореніяхъ. . . . . XXVIII.

Расположеніе стихотвореній, текстъ ихъ и варіанты . XXXVI.

О примѣчаніяхъ. . . . . XXXVIII.

Объясненіе нѣкоторыхъ сокращенныхъ ссылокъ . . . . . XLIII.

СТИХОТВОРЕНІЯ отъ 1770 до 1796 года:

1770.

Объявленіе любви. . . . . 1.

Пламидѣ. . . . . 3.

Всемилѣ . . . . . 5.

Нинѣ . . . . . 7.

1772.

Пепи . . . . . 9.

На побѣды Екатерины II надъ Турками . . . . . 13.

1774.

На смерть Бибикова . . . . . 16.

1776.

Разлука. . . . . 27.

Петру Великому. . . . . 29.

Монументъ Петра Великаго . . . . . 37.

Пикники . . . . . 41.

Модное остроуміе . . . . . 44.

1777.

Кружка. . . . . 46.

Эпистола П. И. Шувалову. . . . . 50.

1778.

стр.
Невѣстѣ . . . . . 58.
На освященіе Каменноостровскаго Инвалиднаго дома . . 61.
Препятствіе къ свиданію съ супругою . . . . . 66.

1779.

Успокоенное невѣріе . . . . . 69.
Ключъ . . . . . 77.
На рожденіе въ сѣверѣ порфиророднаго отрока . . . . 81.
На смерть князя Мещерскаго . . . . . 87.

1780.

На отсутствіе ея величества въ Бѣлоруссію . . . . . 95.
Къ первому сосѣду . . . . . 102.
Счастливое семейство . . . . . 107.
Властителямъ и судіямъ . . . . . 109.
Приложеніе: Анекдотъ. . . . . 113.

1781.

На новый годъ . . . . . 116.
На выздоровленіе Мецената . . . . . 120.

1782.

Разныя вина . . . . . 126.
Фелица . . . . . 129.
Приложеніе: Эскизъ первоначально задуманной оды . . . 150.
Надпись къ портрету княгини Е. Н. Орловой . . . . . 152.

1783.

Благодарность Фелицѣ . . . . . 153.
Видѣніе мурзы . . . . . 157.
Рѣшемыслу. . . . . 170.
Левъ и волкъ . . . . . 178.
Эпитафія мудрецу нынѣшняго вѣка. . . . . 180.

1784.

На пріобрѣтеніе Крыма . . . . . 181.
Примѣчаніе къ одѣ Богъ . . . . . 189.
Богъ. . . . . 195.
Приложенія: I. Гимнъ Богу (съ италіянскаго). . . . . 204.
II. Величіе Божіе (съ нѣмецкаго). . . . . 207.

1785.

Уповающему на свою силу. . . . . 210.

1788.

стр.
На посѣщеніе въ Тамбовѣ типографіи епископомъ Ѳеофиломъ. 213.
На смерть графини Румянцовой. . . . . 214.
Осень во время осады Очакова . . . . . 222.

1789.

Побѣдителю . . . . . 231.
Величество Божіе . . . . . 236.
На Счастіе . . . . . 243.
Философы пьяный и трезвый. . . . . 260.
Праведный судія. . . . . 265.
Истинное счастіе. . . . . 268.
Изображеніе Фелицы . . . . . 270.
Къ Евтерпѣ . . . . . 300.
Кантата . . . . . 305.

1790.

На шведскій миръ . . . . . 307.
Хоръ на шведскій миръ . . . . . 313.
На коварство французскаго возмущенія и въ честь князя Пожарскаго . . . . . 315.
Примѣчаніе къ одѣ на взятіе Измаила . . . . . 335.
На взятіе Измаила . . . . . 341.

1791.

Любителю художествъ . . . . . 362.
Къ Софіи . . . . . 374.
Примѣчаніе къ Описанію Потемкинскаго праздника . . . 377.
Описаніе торжества въ домѣ князя Потемкина по случаю взятія Измаила . . . . . 383.
Анакреонъ въ собраніи . . . . . 420.
Прогулка въ Царскомъ Селѣ. . . . . 423.
Памятникъ герою . . . . . 428.
Ко второму сосѣду . . . . . 436.
На пророчества Симеона Полоцкаго и Димитрія Ростовскаго при рожденіи Петра Великаго . . . . . 444.
Надпись къ портрету Екатерины II . . . . . 445.
Скромность . . . . . 446.
Примѣчаніе къ одѣ Водопадъ . . . . . 451.
Водопадъ. . . . . 457.

1792.

стр.
На умѣренность . . . . . 489.
На рожденіе великой княжны Ольги Павловны. . . . . 500.
Къ Калліопѣ. . . . . 503.
Къ П. А. Львову. . . . . 511.
Приложеніе: Гаврилѣ Романовичу отвѣтъ . . . . . 519.
Къ Граціямъ . . . . . 521.

1793.

Колесница . . . . . 524.
На панихиду Людовика XVI . . . . . 532.
Амуръ и Психея. . . . . 538.
Храповицкому . . . . . 541.
Горѣлки. . . . . 547.
Помощь Божія . . . . . 551.
Пѣснь брачная четѣ порфирородной . . . . . 554.

1794.

Меркурію . . . . . 558.
Буря. . . . . 561.
Провидѣніе . . . . . 564.
Ласточка . . . . . 570.
Приложенія: Ласточка, Капниста . . . . . 574.
Плѣнира . . . . . 576.
Пѣснь на смерть Плѣниры . . . . . 577.
На гробъ Екатерины Яковлевны Державиной . . . . . 580.
Сафѣ. . . . . 581.
Призываніе и явленіе Плѣниры . . . . . 584.
Мечта. . . . . 588.
Приложеніе: Изъ разбора П. А. Плетнева . . . . . 592.
Радость о правосудіи . . . . . 595.
Къ лирѣ . . . . . 598.
Къ красавцу . . . . . 604.
Мой истуканъ. . . . . 608.
Вельможа . . . . . 622.
На взятіе Варшавы. . . . . 636.
Приложеніе: Изъ письма къ Мерзлякову. . . . . 651.

1795.

На кончину великой княжны Ольги Павловны . . . . . 654.
Къ Анжеликѣ Кауфманъ . . . . . 662.
Приглашеніе къ обѣду . . . . . 665.

стр.
Гостю . . . . . 670.
Другу . . . . . 673.
Богинѣ здравія . . . . . 676.
Сиятія Эротъ . . . . . 679.
Анакреонъ у печки . . . . . 682.
Новоселье молодыхъ . . . . . 685.
Флотъ . . . . . 689.
Соловей . . . . . 692.
Павлинъ . . . . . 697.
На кончину благотворителя . . . . . 701.
Суворову на пребываніе его въ Таврическомъ дворцѣ . . 709.
Заздравный орелъ . . . . . 712.
Приношеніе Монархинѣ . . . . . 715.
Хариты . . . . . 718.

1796.

На тщету земной славы . . . . . 721.
Доказательство Творческаго бытія . . . . . 726.
На рожденіе царицы Гремиславы. Л. А. Нарышкину . . . 729.
На кончину графа Орлова . . . . . 740.
На покореніе Дербента . . . . . 743.
На крещеніе великаго князя Николая Павловича . . . . 747.
Потопленіе . . . . . 750.
Побѣда красоты . . . . . 753.
Приложенія: Хоръ на помолвку короля Шведскаго съ в. кн. Александрою Павловною . . . . . 758.
Хоръ на тотъ же случай . . . . . 759.
Разговоръ Русскаго съ Шведомъ . . . . . 760.
Аѳинейскому витязю . . . . . 761.
На гробіе Шелехову . . . . . 776.
Крезовъ Эротъ . . . . . 778.
Пчелка . . . . . 780.
Бой . . . . . 782.
Памятникъ . . . . . 785.
Надгробная императрицѣ Екатеринѣ II . . . . . 789.
Эпитафія Екатеринѣ II . . . . . 792.
Дополнительныя примѣчанія . . . . . 793.
Примѣчаніе къ эпиграфу Державина . . . . . 805.
Поправки . . . . . 807.
Алфавитный списокъ стихотвореній Тома I . . . . . 809.

ТОМЪ II.

стр.

СТИХОТВОРЕНІЯ отъ 1797 до 1808 года:

1797.

Безсмертіе души . . . . . 1.
Молитва . . . . . 12.
На новый 1797 годъ . . . . . 16.
На возвращеніе графа Зубова изъ Персіи . . . . . 28.
Изъ Сафо . . . . . 39.
Храповицкому . . . . . 45.
Приложенія . . . . . 49.
Желаніе въ горняя . . . . . 53.
Къ музѣ . . . . . 56.
Пришествіе Феба. . . . . 59.
Возвращеніе весны . . . . . 61.
Примѣчаніе къ Анакреонтическимъ пѣснямъ . . . . . 69.
Купидонъ . . . . . 73.
Праздникъ воспитанницъ дѣвичьяго монастыря. . . . . 77.
Даръ. . . . . 90.
Развалины . . . . . 92.
Желаніе . . . . . 102.
Капнисту. . . . . 104.
Люси . . . . . 113.
Правосудіе . . . . . 115.
Рожденіе Красоты . . . . . 118.
Къ женщинамъ . . . . . 123.
Соловей во снѣ . . . . . 126.
Горючій ключъ . . . . . 128.
Венеринъ судъ . . . . . 131.
Къ Лирѣ . . . . . 135.
Урна. . . . . 138.

1798.

На новый 1798 годъ . . . . . 145.
На рожденіе великаго князя Михаила Павловича . . . . 150.
О удовольствіи . . . . . 156.
На ворожбу . . . . . 162.
Похвала сельской жизни . . . . . 165.

стр.
Похвала за правосудіе . . . . . 172.
Къ самому себѣ . . . . . 176.
Геркулесъ . . . . . 179.
Богатство . . . . . 182.
Парашѣ . . . . . 184.
Портретъ Варюши . . . . . 187.
Арфа . . . . . 189.
Цѣпи . . . . . 195.
На бракъ графини Литты . . . . . 198.
Примѣчаніе къ одѣ на Мальтійскій орденъ . . . . . 205.
На Мальтійскій орденъ . . . . . 213.
Приложенія . . . . . 228.
Вѣнецъ безсмертія . . . . . 231.

1799.

Стрѣлокъ . . . . . 237.
Орелъ . . . . . 239.
Пѣночка . . . . . 243.
Русскія дѣвушки . . . . . 245.
Пѣснь Баярда . . . . . 248.
Варюша . . . . . 251.
Рожденіе любви . . . . . 254.
Горки . . . . . 256.
Горы . . . . . 258.
Вина . . . . . 260.
Братское согласіе . . . . . 262.
Мельникъ . . . . . 264.
На кончину императрицы Екатерины II и на восшествіе на престолъ императора Павла I . . . . . 266.
Вѣеръ . . . . . 269.
На побѣды въ Италіи . . . . . 270.
Приложеніе . . . . . 276.
На переходъ Альпійскихъ горъ . . . . . 278.
На брачныя торжества . . . . . 300.
На смерть Нарышкина . . . . . 305.
Введеніе Соломона въ судилище . . . . . 311.

1800.

Утро . . . . . 316.
Гимнъ Богу . . . . . 322.

стр.
Первая пѣснь Пиндара пиѳическая . . . . . 329.
Гитара . . . . . 342.
Снигирь . . . . . 344.
Гимнъ Сафы Венерѣ . . . . . 349.
Птицеловъ . . . . . 353.

1801.

На восшествіе на престолъ императора Александра I . . 355.
Приложеніе . . . . . 363.
Приношеніе красавицамъ . . . . . 364.
Тишина . . . . . 367.
На коронацію императора Александра I . . . . . 369.
Хоръ I на коронацію . . . . . 372.
Хоръ II на тотъ же случай . . . . . 373.
Вѣнчаніе Леля . . . . . 375.
Явленіе Аполлона и Дафны на невскомъ берегу . . . . 379.
Гимнъ Кротости . . . . . 382.
Графинѣ Орловой . . . . . 387.
Бесѣда съ Геніемъ . . . . . 389.
Голубка . . . . . 391.
На разлуку . . . . . 395.
Тончію . . . . . 397.

1802.

Къ царевичу Хлору . . . . . 405.
Гимнъ Солнцу . . . . . 413.
Лизѣ. Похвала розѣ . . . . . 418.
Кузнечикъ . . . . . 424.
Охотникъ . . . . . 427.
Плѣнникъ . . . . . 429.
Любушкѣ . . . . . 431.
Шуточное желаніе . . . . . 433.
Старикъ . . . . . 435.
Бабочка . . . . . 437.
Хмель . . . . . 439.
Анакреоново удовольствіе . . . . . 441.
Мореходецъ . . . . . 443.
Махіавель . . . . . 445.
Деревенская жизнь . . . . . 447.
Крестьянинъ и дубъ . . . . . 449.

1803.

стр.
Къ Скопихину . . . . . 451.
Свобода. . . . . 457.
Память друга. . . . . 459.

1804.

Фонарь . . . . . 465.
Мужество . . . . . 472.
Весна . . . . . 478.
Волховъ Кубрѣ . . . . . 483.
Маневры . . . . . 488.
Оленину . . . . . 492.
Лебедь . . . . . 498.
Вниманіе . . . . . 503.
Утѣшеніе добрымъ . . . . . 505.
На безбожниковъ . . . . . 510.
Фалконетовъ Купидонъ. . . . . 512.
Пиррѣ . . . . . 515.
На пастушій балетъ. . . . . 518.

1805.

Монументъ милосердію . . . . . 520.
Зима. . . . . 527.
Время . . . . . 531.
Цирцея . . . . . 535.
Дѣва за арфою . . . . . 540.
Лѣто . . . . . 544.
Приложеніе . . . . . 546.
Цыганская пляска . . . . . 547.
Мщеніе. . . . . 550.
Чечотка . . . . . 552.
Осень . . . . . 554.
Четыре возраста. . . . . 557.
Пиндарова олимпическая первая пѣснь . . . . . 559.
Походъ Озирида . . . . . 570.
Гласъ санктпетербургскаго общества . . . . . 574.

1806.

На Багратіона . . . . . 579.
Г. Озерову на приписаніе Эдипа . . . . . 580.
Эродій надъ гробомъ праведницы . . . . . 583.

стр.
Облако . . . . . 590.
Громъ . . . . . 591.
Радуга . . . . . 597.
Распускающаяся роза . . . . . 600.
Графу Стейнбоку . . . . . 602.
На рожденіе великой княжны Елисаветы Александровны . 605.
На отправленіе въ армію фельдмаршала графа Каменскаго. 608.

1807.

Дѣтямъ, на комедію ихъ и маскарадъ. . . . . 611.
Персей и Андромеда . . . . . 612.
Цѣпочка . . . . . 618.
Къ матери, которая сама воспитываетъ дѣтей своихъ . . 619.
Къ добродѣтельной красавицѣ . . . . . 620.
Соломонъ и Суламита . . . . . 621.
На выступленіе корпуса гвардіи въ походъ. . . . . 626.
Молитва по высочайшемъ отсутствіи въ армію его императорскаго величества. . . . . 628.
Мои Граціи . . . . . 630.
Блаженство супруги . . . . . 631.
Евгенію. Жизнь званская. . . . . 632.
Признаніе . . . . . 647.
Атаману и войску Донскому. . . . . 648.
Лучъ . . . . . 656.
На миръ 1807 года государынямъ императрицамъ . . . 658.
Поминки . . . . . 666.
Надежда на Бога . . . . . 668.
Сѣтованіе . . . . . 670.
Проповѣдь. . . . . 672.
Благодарность . . . . . 674.
Умиленіе . . . . . 676.

1808.

Издателю моихъ пѣсней . . . . . 678.
На балетъ Зефиръ и Флора . . . . . 681.
Альбаумъ . . . . . 683.
Посылка плодовъ . . . . . 686.
Прогулка . . . . . 687.
Задумчивость . . . . . 688.
Плачъ царицы . . . . . 689.

стр.
Обитель Добрады. . . . . 692.
Водометъ . . . . . 705.
Дополнительныя примѣчанія къ Тому I . . . . . 707.
Дополнительныя примѣчанія къ Тому II . . . . . 714.
Поправки къ Тому II . . . . . 730.
Алфавитный списокъ сочиненій Тома II . . . . . 731.

ТОМЪ III.

СТИХОТВОРЕНІЯ отъ 1809 до 1816 года:

1809.

Геба. . . . . 1.
Асназіи. . . . . 4.
Оковы . . . . . 6.
Русскимъ Граціямъ . . . . . 8.
Воцареніе правды . . . . . 9.
Синичка . . . . . 11.
Незабудочка . . . . . 12.
Цѣленіе Саула . . . . . 13.
Въ память Давыдова и Хвостова . . . . . 30.

1810.

Шествіе по Волхову россійской Амфитриты. . . . . 37.
Надежда. Къ Ѳ. П. Львову . . . . . 42.
Къ Бахусу. . . . . 45.
Слава . . . . . 47.
Идолопоклонство. . . . . 52.
Добродѣтель . . . . . 56.
Истина . . . . . 61.
Тоска души . . . . . 68.
Явленіе. . . . . 73.
Предвѣстіе. . . . . 75.
Проблескъ. . . . . 78.

1811.

Срѣтеніе Орфеемъ солнца. . . . . 81.
Къ Меркурію . . . . . 84.
Римскому народу . . . . . 85.
Аристиппова баня . . . . . 86.

стр.
Эхо . . . . . 92.
Къ Лидіи . . . . . 94.
Упованіе на защиту Божію . . . . . 95.
На преодолѣніе врага . . . . . 97.
Къ Калліопѣ . . . . . 100.
Къ Меценату . . . . . 101.
На освященіе храма Казанскія Богородицы въ С.-Петербургѣ . . . . . 105.

1812.

Жилище богини Фригги . . . . . 108.
Примѣчаніе къ стихотворенію Царь-дѣвица . . . . . 117.
Царь-дѣвица . . . . . 122.
На мечъ великаго князя псковскаго Гавріила . . . . . 131.
Къ портрету графа Витгенштейна . . . . . 132.
Эпитафія завоевателю . . . . . —
На пареніе орла . . . . . 133.
На отъѣздъ императора . . . . . 136.
Гимнъ лиро-эпическій на прогнаніе Французовъ изъ отечества . . . . . 137.

1813.

На смерть фельдмаршала князя Смоленскаго . . . . . 165.
На побѣду Александромъ I Наполеона подъ Люценомъ . . 168.
На домовую церковь князя А. Н. Голицына . . . . . 170.
Состраданіе . . . . . 172.
Покаяніе . . . . . 173.
Тлѣніе и нетлѣніе . . . . . 176.
На побѣду при Лейпцигѣ . . . . . 179.
Новогородскій волхвъ Злогоръ . . . . . 181.
На отбытіе императрицы Елисаветы Алексѣевны къ Государю въ заграничную армію . . . . . 187.

1814.

На отбытіе великихъ князей Николая Павловича и Михаила Павловича изъ Петербурга въ армію . . . . . 190.
Сочинительницѣ стиховъ: Къ фантазіи и На смерть подруги. 192.
Христосъ . . . . . 193.
Приложеніе . . . . . 209.
На покореніе Парижа . . . . . 211.
На возвращеніе императора Александра I . . . . . 214.

стр.
На срѣтеніе побѣдителя Европы, Александра I . . . . . 215.
На возвращеніе полковъ гвардіи . . . . . 224.

1815.

Полдень. . . . . 225.
На возвращеніе императрицы Елисаветы Алексѣевны изъ чужихъ краевъ . . . . . 229.
Хоры, пѣтые въ торжественномъ собраніи Бесѣды любителей русскаго слова . . . . . 230.

1816.

На торжество, бывшее въ Петербургѣ 19 марта 1816 года въ память взятія Парижа . . . . . 232.
Полигимніи. . . . . 233.
Послѣдніе стихи Державина . . . . . 235.

ОПЫТЫ ПЕРВОЙ ЭПОХИ и СТИХОТВОРЕНІЯ НЕИЗДАННЫЯ.

1767.

На шествіе императрицы въ Казань . . . . . 239.
На маскарадъ, бывшій передъ императрицей въ Казани. . 240.
Ода Екатеринѣ II . . . . . 241.
На поднесеніе депутатами ея величеству титла Екатерины Великой. . . . . 246.

1768.

Вывѣска (1-ая эпиграмма на Сумарокова) . . . . . 247.
На Сороку, въ защищеніе Кукушекъ (2-ая эпиграмма на Сумарокова) . . . . . 249.

1770.

На случай разломки московскаго кремля для построенія новаго дворца. . . . . 251.
Раскаяніе . . . . . 252.

1771.

На Петергофъ. . . . . 255.

1772.

Fragmentum . . . . . 256.

1773.

На бракосочетаніе великаго князя Павла Петровича съ Натальею Алексѣевною. . . . . 259.

1774. стр.

Примѣчаніе къ Читалагайскимъ одамъ . . . . . 271.

Оды, переведенныя и сочиненныя при горѣ Читалагаѣ:

I. Ода на ласкательство . . . . . 274.

II. Ода на порицаніе . . . . . 278.

III. Ода на постоянство . . . . . 283.

IV. Ода къ Мовтерпію . . . . . 286.

V. Ода на великость . . . . . 290.

VI. Ода на знатность . . . . . 294.

VII. Ода на смерть генералъ-аншефа Бибикова. . . . . 298.

VIII. Ода на день рожденія ея величества . . . . . 302.

1775.

Эпистола къ генералу Михельсону на защищеніе Казани . 311.

Молитва . . . . . 325.

На статую Петра Великаго . . . . . 327.

На изображеніе Петра Великаго . . . . . 329.

На такое же изображеніе . . . . . —

На гробъ Петра Великаго. . . . . —

На болтуна . . . . . 330.

1776.

На открытіе намѣстничествъ. . . . . —

1777.

На изображеніе Ѳеофана . . . . . 331.

На Кантемира . . . . . 332.

На Поповскаго . . . . . —

На Лосенкова. . . . . 333.

На Чемесова . . . . . —

1779.

Пѣснь Екатеринѣ Великой . . . . . 334.

Къ портрету Ломоносова . . . . . 337.

При чтеніи описанія зимы въ Россіядѣ во время жестокаго мороза 1779 года . . . . . —

1780.

Письмо къ супругу въ Новый 1780 годъ. . . . . 339.

На загородный домъ сенатора Николая Ивановича Чичерина. 342.

1783.

На увеселительный садъ, названный *Капризомъ*, княгини Елены Никитичны Вяземской, въ селѣ Александровскомъ. —

1787.

стр.

Желаніе зимы . . . . . 343.

1788.

На мраморную колонну въ Красной мызѣ Нарышкиныхъ, которую безъ вѣдома хозяевъ императрица Екатерина II въ саду ихъ поставить приказала . . . . . 346.

На отраженіе Шведовъ Грейгомъ . . . . . 347.

1789.

На гробъ графа Петра Ивановича Панина . . . . . —

На изображеніе Екатерины II . . . . . 348.

1790.

На перенесеніе мощей св. Александра Невскаго въ новопостроенную церковь митрополитомъ Гавріиломъ . . . —

На мраморное изображеніе митрополита Гавріила по повелѣнію императрицы Екатерины II . . . . . 349.

Къ портрету княгини Екатерины Романовны Дашковой, во время ея президентства въ Академіи Наукъ . . . . . 350.

Къ бюсту адмирала Василія Яковлевича Чичагова. . . . 351.

Къ портрету адмирала Александра Ивановича Круза. . . 352.

1791.

Суворову-Рымникскому въ Роченсальмъ изъ Царскаго Села. 353.

На медаліонъ, на которомъ представленъ Суворовъ въ львиной кожѣ . . . . . —

1794.

Резолюція . . . . . 354.

На трагедію «Лжедмитрій» князя Бѣлосельскаго . . . . 355.

Отрывокъ . . . . . —

Н. А. Львову . . . . . 356.

Приложеніе: Солдатская пѣсня на взятіе Варшавы (Н. А. Львова) . . . . . 357.

1795.

На освященіе храма въ кабинетѣ ея величества . . . . 358.

При входѣ Григорьевской больницы . . . . . —

Надъ дверьми покоевъ, гдѣ лежатъ больные. . . . . 359.

На монументъ, воздвигнутый графинею Браницкой въ мѣстечкѣ Бѣлой Церкви князю Потемкину-Таврическому . —

На бюстъ въ медаліонѣ великой княжны Александры Павловны, ея трудовъ, подаренный графинѣ Браницкой . —

1796.

стр.
На медаліонъ графини Александры Васильевны Браницкой, подаренный Екатериною II, съ антиками ея работы . . 360.
Видъ автору Суворовы . . . . . 361.
На гробъ Дубенскаго . . . . . —
На рондо Петру Великому . . . . . 362.
Другу женщинъ . . . . . 363.

1797.

Дашѣ приношеніе . . . . . 364.
Автору, осмѣявшему въ комедіи стихотворцевъ и переводившему Анакреона . . . . . 369.
На кончину Екатерины II . . . . . —
Къ статуѣ Екатерины II . . . . . 370.
Къ мраморному ея бюсту у сенатора Самарина . . . . —
На медаліонъ съ ея изображеніемъ и волосами у Протасовой . . . . . —
На таковой же съ силуэтомъ и волосами ея у графини Мусиной-Пушкиной . . . . . 371.
Къ изображенію императора Павла I при вступленіи его на престолъ . . . . . —
На изображеніе Суворова при отставкѣ его. 372
Къ портрету сенатора князя Якова Ѳедоровича Долгорукова. —
Къ портрету того же . . . . . —
На гатчинскіе пруды въ царствованіе императора Павла I. 373.
Къ портрету великой княжны Александры Павловны. . . —
На надутаго, несправедливаго и хромопогаго историка . . 374.

1798.

На паденіе новаго Фаэтонта. . . . . —
Къ Ѳ. М. Колокольцову . . . . . —
На характеръ императора Павла . . . . . 375.
Г-ну Дицу. . . . . —
На гробницу П. В. Неклюдова, поставленную супругою его въ Невскомъ . . . . . 376.

1799.

Къ портрету преосвященнаго Иннокентія псковскаго. . . —
На побѣду, одержанную эрцгерцогомъ Карломъ надъ французскимъ генераломъ Журданомъ . . . . . 377.
На смерть князя Александра Андреевича Безбородко . . —

стр.
На гробъ его же . . . . . 378.
Жуковскому и Родзянкѣ, приславшимъ съ большими похвалами автору переводъ его оды «Богъ» на французскомъ языкѣ . . . . . —

1800.

Отрывокъ . . . . . 379.
На смерть Суворова . . . . . 380.
На гробницу Суворова въ Невскомъ . . . . . —

1804.

Петрушѣ, проповѣднику безъ словъ . . . . . 381.
На подьячаго, свиставшаго въ комедіи «Коварный» . . . —

1805.

Кантата . . . . . 382.
Пирушка Англичанъ въ Петербургѣ по случаю полученныхъ извѣстій о побѣдѣ Русскими Французовъ, народная пѣсня . . . . . 383.
На атаку Французами Багратіона . . . . . 385.
На первыя побѣды Русскими Французовъ . . . . . —
На оппозицію англійскаго парламента о торгѣ невольниками. 386.
На несправедливую хвалу рецензентомъ нѣкоторыхъ мѣстъ въ трагедіи «Бардахъ» . . . . . —

1806.

П. И. Дмитріеву по полученіи отъ него 3-й части его сочиненій 387
Къ портрету императора Александра I . . . . . 388.
Къ портрету императрицы Елисаветы Алексѣевны . . . —
Къ портрету вдовствующей императрицы Маріи Ѳеодоровны . . . . . 389.
Къ портрету великаго князя Константина Павловича . . —
Аѳины и Александръ . . . . . 390.
На журналъ «Другъ Просвѣщенія», перемѣненный изъ алаго цвѣта въ голубой . . . . . 391.
Разноцвѣтные журналы. Къ секретарю академіи . . . . —

1807.

Милорду, моему пуделю . . . . . 393.
Крестьянскій праздникъ . . . . . 398.
На прогулку въ грузинскомъ саду . . . . . 400.

стр.
Похвала Комару. . . . . 401.
На могилу убитыхъ при границѣ русскихъ воиновъ подъ Фридландомъ . . . . . 412.
Къ портрету Хераскова . . . . . —

1808.

А. С. Хвостову . . . . . 413.
Приложеніе (Отвѣтъ Г. Р. Державину А. С. Хвостова) . . 418.
Приказъ моему привратнику. . . . . 420.
Приложеніе . . . . . 424.
Отвѣтъ. Приказъ моему секретарю. . . . . 426.
Отвѣтъ на пасквиль . . . . . 430.
На освѣщеніе эрмитажнаго театра, въ которомъ былъ маскарадъ и ужинъ 28 января 1808 года. . . . . —
На взятіе Свеаборга . . . . . 431.
На то, что было и что нынѣ. . . . . —
На пораженіе Гишпанцами Французовъ . . . . . 433.
Къ портрету адмирала Дмитрія Николаевича Сенявина . . —
Въ защиту Станевича . . . . . 434.
На памятникъ прекраснаго пуделя. . . . . 436.
Аннѣ Петровнѣ Бунной, на присланную идиллію, въ которой она представляетъ себя безполезно пилящею камень —
На французскую книгу, называемую Новою Тактикою . . 437.

1809.

При посылкѣ сочиненій автора сестрѣ его Натальѣ Ивановнѣ Миллеръ . . . . . —
Отвѣтъ А. С. Хвостову . . . . . 438.
Лизѣ за книжку. . . . . 440.
Вѣрѣ за цѣпочку . . . . . —
Другой Вѣрѣ за кошелекъ . . . . . 441.
На филантропію. . . . . —
Пирамида . . . . . 442.

1810.

Въ записную книжку Петрушѣ Милову . . . . . 443.
На гробъ переводчика Анакреона, П. А. Львова, и его супруги, въ селѣ Никольскомъ . . . . . 444.
Дѣтская пѣсня . . . . . —
Къ молодому Злобину. . . . . 445.

1811.

стр.
На издателя чужихъ стихотвореній. . . . . 449.
Физіогномистъ и хиромантикъ . . . . . —
Амуръ и Гименей . . . . . 450.

1812.

Къ портрету князя Кутузова-Смоленскаго . . . . . 451.

1814.

Къ портрету графа Михаила Андреевича Милорадовича. . 452.
Солдатскій или народный диѳирамбъ по торжествѣ надъ Франціею . . . . . 453.

1815.

Молодому Капнисту. . . . . 455.

СТИХОТВОРЕНІЯ НЕИЗВѢСТНЫХЪ ГОДОВЪ, большею частію неизданныя:

Первая эпоха. 1762 — 1778.

Идиллія. . . . . 459.
На гробъ Бодряги . . . . . 460.
Эпиграмма . . . . . —
Открытіе . . . . . —
Совѣтъ . . . . . 461.
Схоластикъ . . . . . —
Улика . . . . . 462.
На красавицу . . . . . —
Бывальщина . . . . . 463.
Сонетъ . . . . . 464.
Похвальные стихи Гаврилѣ Андреевичу Суровцову . . . 465.
Молитва . . . . . 467.
Загадка. . . . . 468.

Вторая эпоха. 1779 — 1880.

Изъ поэмы «Пожарскій» . . . . . 469.
Приложеніе . . . . . 471.
На гробъ Пожарскаго. . . . . 474.
Отрывокъ . . . . . —
Стансы Кларисѣ. . . . . 475.
Молитва . . . . . 477.
Кантата на день военнаго ордена героямъ росскимъ. . . 478.
Подражаніе псалму. . . . . 480.

стр.
На птичку. . . . . 482.
На полководца, хотѣвшаго постричься . . . . . —
Правило жить. . . . . 483.
Справка . . . . . —
Челобитная о достройкѣ дома . . . . . 484.
Оборона отъ вора . . . . . 484.
На барсука . . . . . 485.
Совѣтъ автору . . . . . —
Молитва . . . . . 486.
На смерть Петра Великаго . . . . . 488.
Воинская пѣснь . . . . . —
Къ портрету адмирала Спиридова . . . . . 490.
На гробъ князю Петру Михайловичу Голицыну . . . . —
На гробъ любимцу Фортуны . . . . . 491.
На гробъ вельможи и героя . . . . . 492.
Къ силуэту Хемницера. . . . . —
Къ портрету прекрасной и добродѣтельной женщины . . 493.
На гаубицы, графомъ Шуваловымъ, и на конную артиллерію, княземъ Зубовымъ введенныя. . . . . —
Къ портрету В. В. Капниста. . . . . 494.
На холоднаго стихотворца . . . . . —
Къ портрету трудолюбиваго . . . . . 496.
Къ портрету чрезъ злодѣянія достигшаго къ добродѣтелямъ и славѣ . . . . . —
Къ портрету преосвященнаго Платона . . . . . —
На извѣстнаго стихотворца . . . . . 497.
На корыстолюбца . . . . . —
На риемоплета . . . . . 498.
На вздорнаго писателя. . . . . 499.
На сочинившаго оду безъ еровъ . . . . . —
На Скрыплева . . . . . 500.
На Хмельнина . . . . . 501.
«Босканфъ, Лаба и Дольскій». . . . . —
Къ портрету П. А. Дьякова . . . . . 502.
На гробъ князя А. А. Вяземскаго . . . . . 503.

Третья эпоха. 1801 — 1816.

На законы. . . . . 504.
Эпитафія самому себѣ. . . . . —
На гробъ А. Н. Бибикова. . . . . 505.

стр.
На монументъ П. Д. Еропкину, воздвигнутый въ Москвѣ за спасеніе оной . . . . . —
На гробъ преосвященнаго Амвросія, убитаго въ Москвѣ . 506.
Въ альбомъ императрицѣ Маріи Ѳеодоровнѣ . . . . . —
Экспромтъ для Марѳы Ивановны Арбеневой . . . . . 507.
Къ портрету Н. М. Карамзина . . . . . 508.
На гробъ графа Алексѣя Григорьевича Орлова. . . . . 509.
Въ альбомъ Екатерины Дмитріевны Балашевой. . . . . 509.
На спускъ корабля Орла . . . . . 510.
Свѣтская благодарность . . . . . —
Къ портрету NN. . . . . 511.
Дурной сонъ . . . . . —
Оцѣнка двухъ картинъ. . . . . —
Къ портрету И. И. Дмитріева . . . . . 512.
На гробы рода Державиныхъ въ селѣ Егорьевѣ . . . . —
Ободреніе . . . . . 513.
На построеніе храма . . . . . —
На могилу милой собачки. . . . . —
Отвѣтъ Тромпетина Булавкину. . . . . 514.
На трагедію. . . . . 515.
Благопріятный случай . . . . . —
Благословеніе невѣстѣ и жениху . . . . . 516.
Для альбома Е. И. Ланской . . . . . —
На Самохвалова. . . . . 518.
Экономка . . . . . 519.
Доказательство талантовъ. . . . . —
Глупилову. . . . . —
Судъ о басельникахъ . . . . . 520.
Судъ о трагикахъ . . . . . —
«Враги — намъ лучшіе друзья» . . . . . 521.
«Царь — вышній образъ Божьей власти». . . . . —
Къ портрету князя А. И. Горчакова . . . . . —
Въ альбомъ К. В. Каннистъ . . . . . 522.
Къ портрету безкорыстнаго . . . . . —
Посвященіе императору Александру . . . . . —
Лирикъ. . . . . 523.
Изъ второй пѣсни Моисеевой. . . . . 524.
Къ Правдѣ . . . . . 525.
Кубокъ. . . . . 526.

стр.
Посланіе къ великой княгинѣ Екатеринѣ Павловнѣ о покровительствѣ отечественнаго слова . . . . . 527.
Горе-богатырь. . . . . 531.
НЕИЗДАННЫЯ БАСНИ И ПРИТЧИ.
Примѣчаніе . . . . . 537.
Смерть и старикъ . . . . . 539.
Медвѣдь, лисица и волкъ . . . . . 540.
Собака и старуха . . . . . 542.
Левъ и кротъ. . . . . 544.
Лисица и зайцы . . . . . 544.
Мать и дѣти . . . . . 545.
Судъ о стихотворцахъ . . . . . 546.
Фонари . . . . . 547.
Корабль и игла . . . . . 549.
Струя и домъ. . . . . 550.
Хозяйка. . . . . 551.
Крестьянинъ и дубъ. . . . . 553.
Анстъ . . . . . —
Жмурки. . . . . 554.
Лашманы и дубъ. . . . . 555.
Гуси. . . . . 557.
Медвѣдь и рысь . . . . . 558.
Выборъ министра . . . . . 559.
Цвѣтъ и паукъ . . . . . 563.
Ягненокъ и волкъ . . . . . 564.
Голуби . . . . . 567.
Бойница и водопадъ . . . . . 569.
Филька и Михейко . . . . . 570.
Великанъ, баба и дитя. . . . . 571.
СТИХИ ПРИПИСЫВАЕМЫЕ ДЕРЖАВИНУ.
Примѣчаніе . . . . . 575.
Къ Павлину . . . . . 579.
На Радищева. . . . . —
Резолюція на просьбу протопопа . . . . . 581.
Дежурство. . . . . 583.
Приложеніе (Къ Дежурщику). . . . . 585.
ОБЪЯСНЕНІЯ ДЕРЖАВИНА НА ЕГО СОЧИНЕНІЯ.
Часть I. . . . . 593.
Часть II . . . . . 656.

Стр.
Часть III . . . . . 712.
Часть IV . . . . . 724.
Дополнительныя примѣчанія къ Тому I . . . . . 729.
Дополнительныя примѣчанія къ Тому II . . . . . 736.
Дополнительныя примѣчанія къ Тому III. . . . . 743.
Поправки . . . . . 759.
Общій алфавитный списокъ сочиненій, вошедшихъ въ первые три Тома . . . . . 761.

ТОМЪ IV.

ДРАМАТИЧЕСКІЯ СОЧИНЕНІЯ.

Торжество восшествія на престолъ Екатерины II (1786) . 1.
Прологъ на открытіе въ Тамбовѣ театра и народнаго училища (1786) . . . . . 7.
Родственное празднество на брачное воспоминаніе князя Александра Алексѣевича и княгини Елены Никитичны Вяземскихъ (1791) . . . . . 19.
Прологъ аллегорическій на рожденіе въ Сѣверѣ Любви (1799) 25.
Прологъ на рожденіе въ Сѣверѣ порфиророднаго отрока (1799) 33.
Добрыня, театральное представленіе съ музыкою, въ пяти дѣйствіяхъ (1804) . . . . . 47.
Пожарскій, или освобожденіе Москвы, героическое представленіе въ четырехъ дѣйствіяхъ (1806) . . . . . 129.
Къ читателю . . . . . 131.
Кутерьма отъ Кондратьевъ, дѣтская комедія (1806) . . . 193.
Продъ и Маріамна, трагедія въ пяти дѣйствіяхъ (1807) . 211.
Императорской Россійской Академіи . . . . . 213.
Предисловіе . . . . . 215.
Евпраксія, трагедія въ пяти дѣйствіяхъ (1806). . . . . 293.
Предувѣдомленіе. . . . . 295.
Темный, трагедія въ пяти дѣйствіяхъ (1808) . . . . . 381.
Къ читателю . . . . . 383.
Атабалибо, или разрушеніе Перуанской имперіи, трагедія съ хорами (неконченная). . . . . 473.
Дурочка умнѣе умныхъ, комическая народная опера въ трехъ дѣйствіяхъ . . . . . 513.
Грозный, или покореніе Казани, опера въ трехъ дѣйствіяхъ (1814). . . . . 579.

*

стр.
Къ читателю . . . . . 581.
Рудокопы, опера въ трехъ дѣйствіяхъ . . . . . 639.
Программа балета . . . . . 741.
Батмендій, опера (неконченная) . . . . . 743.
Изъ перевода Расиновой трагедіи «Федра» . . . . . 767.
Дополнительныя примѣчанія къ Тому I . . . . . 771.
Дополнительныя примѣчанія къ Тому II . . . . . 780.
Дополнительныя примѣчанія къ Тому III . . . . . 781.
Дополнительныя примѣчанія къ Тому IV . . . . . 785.
ПРИЛОЖЕНІЯ.
Отрывки изъ переведенныхъ и заимствованныхъ Державинымъ пьесъ.
Изъ трагедіи «Зельмира» . . . . . 789.
Изъ оперы «Титъ» . . . . . 796.
Изъ оперы «Ѳемистоклъ» . . . . . 799.
Изъ оперы «Эсопръ» . . . . . 802.
Начало оперы «Счастливый горбунъ» . . . . . 804.
Списокъ сочиненій Державина, въ первый разъ напечатанныхъ въ настоящемъ изданіи по однѣмъ рукописямъ . . . . . 807.
Списокъ сочиненій Державина, которыя въ первый разъ вошли въ собраніе трудовъ его, но были уже прежде помѣщены въ журналахъ и сборникахъ или отдѣльно изданы . . . . . 810.
Указатель къ I, II, III и IV Томамъ академическаго изданія сочиненій Державина. . . . . 815.
Поправки . . . . . 862.

ТОМЪ V.

ПЕРЕПИСКА ДЕРЖАВИНА. (1773—1793).

I. 1773—1775 (Эпоха Пугачевщины) . . . . . 1—293.
II. 1776—1784 (Отъ окончанія командировки до губернаторства) . . . . . 295—396.
III. 1785—1788 (Губернаторство въ Петрозаводскѣ и въ Тамбовѣ) . . . . . 405—730.
IV. 1789—1793 (Отрѣшеніе и статсъ-секретарство). . . 731—873.
Дополнительныя примѣчанія . . . . . 875.
Алфавитный указатель къ V Тому . . . . . 883.
Алфавитный списокъ мѣстъ и лицъ, съ которыми Державинъ переписывался . . . . . 922.

ТОМЪ VI.

Стр.

Продолженіе переписки Державина (1794—1816).

1794—1803 (послѣднее десятилѣтіе службы) . . . . . 1.

1803—1816 (отставка) . . . . . 144.

Письма не напечатанныя въ своемъ мѣстѣ . . . . . 353.

Записки Державина . . . . . 105.

Отъ издателя . . . . . 107.

Отдѣленіе I. Съ рожденія его и воспитанія по вступленіе въ службу. . . . . 413.

Отдѣленіе II. Воинская Державина служба до открывшагося въ имперіи возмущенія . . . . . 125.

Отдѣленіе III. Съ помянутаго возмущенія по вступленіе Державина въ статскую службу. . . . . 462.

Журналъ, веденный во время пугачевскаго бунта . . 470.

Отдѣленіе IV. Съ окончанія военной прехожденіе статской службы въ среднихъ чинахъ по отставку . . 537.

Отдѣленіе V. Съ опредѣленія его въ губернаторы до удаленія отъ онаго званія и возведенія въ вышніе государственные чины и должности . . . . 560.

Отдѣленіе VI. По отлученіи отъ губернаторства до опредѣленія въ статсъ-секретари, а потомъ въ сенаторы и въ разныя министерскія должности . . 602.

Отдѣленіе VII. Царствованіе императора Павла . . . . 701.

Отдѣленіе VIII. Царствованіе императора Александра I. . 755.

Упражненія послѣ отставки отъ службы . . . . . 827.

Хронологическій перечень содержанія Записокъ Державина. 832.

Еще нѣсколько писемъ . . . . . 843.

Дополнительныя примѣчанья и поправки:

Къ Тому V . . . . . 853.

Къ Тому VI . . . . . 856.

Алфавитный указатель именъ, упоминаемыхъ въ Томѣ VI . . . 869.

Алфавитный списокъ лицъ и мѣстъ, съ которыми Державинъ переписывался отъ 1794 до 1816 года . . . . . 903.

ТОМЪ VII.

стр.
Списокъ лицъ, доставившихъ матеріалы для изданія . . . . . IX.

СОЧИНЕНІЯ ВЪ ПРОЗѢ.

Эпоха Пугачевщины.
(1774—1777).

Дневная записка поисковъ надъ самозванцемъ Пугачевымъ. 1774. . . . . 3.
Письмо къ Калмыкамъ. 1774. . . . . 20.
Рѣчь благодарственная императрицѣ Екатеринѣ II. 1774. . 23.
Александръ Ильичъ Бибиковъ (писано въ 1800-хъ годахъ). 31.
Приложеніе . . . . . 38.
Изліяніе благодарнаго сердца императрицѣ Екатеринѣ II. 1777. . . . . 32.

Гражданская дѣятельность.
(1777—1816).

Изъясненіе аллегорическихъ барельефовъ, бывшихъ въ залѣ общаго собранія пр. Сената. 1780 . . . . . 41.
Губернаторскія предложенія олонецкому намѣстническому правленію. 1785 . . . . . 46.
Рапорты Олонецкаго губернатора въ Сенатъ 1785 . . . 87.
Мнѣніе о казенныхъ хлѣбныхъ магазейнахъ. 1785 . . . 96.
Объясненія съ Тутолминымъ (Оправданія Тимоѳея Ивановича и возраженія Державина) 1785 . . . . . 109.
Рѣчь при открытіи больницы въ Петрозаводскѣ. 1785 . . 123.
Посредническое мнѣніе по дѣлу Яковлевой. 1786 . . . . 126.
Рѣчь, при открытіи народнаго училища въ Тамбовѣ сказанная однодворцемъ Захарьинымъ. 1786. . . . . 129.
Рѣчь на сочиненіе дворянской грамоты. 1786 . . . . . 135.
Объясненія о дѣлахъ Тамбовской губерніи и причинахъ неудовольствія генералъ-губернатора. 1789. . . . . 137.
Проектъ рѣчи Сената на Шведскій миръ. 1790 . . . . 187.
Мнѣніе о раздачѣ земель въ Саратовской и Симбирской губерніяхъ. 1793 . . . . . 333.
Приватныя мысли касательно возвышенія государственныхъ доходовъ. 1794 . . . . . 192.

стр.
Объясненіе на записку Ржевскаго, поднесенную императрицѣ Екатеринѣ II. 1796. . . . . 200.
Мнѣніе по дѣлу Шемякина съ Малороссіянами. 1796 . . 206.
О дешевизнѣ припасовъ въ столицѣ. 1797 . . . . . 216.
Мнѣніе о постройкѣ частными людьми мореходныхъ судовъ. 1797. . . . . 338.
Мнѣніе объ отвращеніи въ Бѣлоруссіи голода и устроиствѣ быта Евреевъ. 1800. . . . . 229.
Мнѣніе о правахъ, преимуществахъ и существенной должности Сената. 1801. . . . . 341.
Мнѣніе о нарушеніи контракта съ купцомъ Перетцомъ на крымскую соль. 1801. . . . . 404.
Примѣчанія на записку Беклешова объ этомъ контрактѣ . 407.
Проектъ постановленія о содержаніи крымскихъ соляныхъ озеръ. 1802. . . . . 420.
Объясненіе на опроверженіе плана о содержаніи крымскихъ озеръ . . . . . 433.
Проектъ устава третейскаго совѣстнаго суда. 1801 . . . 348.
Примѣчаніе о штрафахъ . . . . . 377.
Мнѣніе объ Астраханскихъ рыбныхъ ловляхъ. 1802 . . . 379.
Всеподданнѣйшіе доклады министра юстиціи. 1802 . . . 382.
Объ учрежденіи оберъ-прокурорской консультаціи. . . . —
О составленіи записокъ изъ дѣлъ и о сокращеніи канцелярскаго обряда . . . . . 384.
Именной указъ . . . . . 389.
О срокѣ службы дворянъ (по поводу мнѣнія гр. Потоцкаго). 1803. . . . . 390.
Приложенія:
Мнѣніе сенатора графа С. О. Потоцкаго. . . . . 397.
Ода господину Потоцкому. . . . . 400.
Мечты о хозяйственномъ устройствѣ военныхъ силъ Россійской Имперіи. 1807—1810 . . . . . 439.
Примѣчанія къ проекту новой организаціи войска. . . . 458.
Мнѣніе о оборонѣ имперіи на случай покушенія Бонапарта. 1807. . . . . 465.
Записка о мѣрахъ къ оборонѣ Россіи во время нашествія Французовъ. 1812 . . . . . 470.
Примѣчанія о сокращеніи производства дѣлъ въ губернскомъ правленіи. 1808 . . . . . 479.

стр.
Приложенія . . . . . 487.
Письмо къ императору Александру I о взысканіяхъ по откупнымъ недоимкамъ 1816 489

Литературныя сочиненія.
(1778—1816).

Идиллія на случай маскерада въ Александровскомъ. 1778 . 499.
Разсужденіе о постѣ. 1779. . . . . 501.
Письмо объ историческихъ анекдотахъ и запискахъ. 1780 . 504.
Возраженія неизвѣстному критику. 1783. . . . . 506.
Объявленіе въ вѣдомостяхъ (объ открытіи въ Тамбовѣ театра). 1786. . . . . 509.
Предисловія къ сочиненіямъ Державина:
1. Къ московскому изданію 1798 года.. . . . . 511.
2. Къ Анакреонтическимъ пѣснямъ, изд. въ 1804 году . 512.
3. Къ изданію сочиненій 1808-го года. . . . . 513.
Разсужденіе о лирической поэзіи или объодѣ. 1811—1815. 516.
Объ оперѣ. . . . . 598.
О пѣснѣ . . . . . 604.
Замѣчанія Евгенія Болховитинова на Разсужденіе о лирической поэзіи:
Примѣчанія на книжку 2-ую № 1 Чтенія въ Бесѣдѣ . . 612.
» на книжку 6-ую Чтенія въ Бесѣдѣ. . . . 615.
О Славянорусскихъ лирикахъ. . . . . 616.
Примѣчанія къ рукописнымъ тетрадямъ Державина . . 618.
Приложеніе къ замѣчаніямъ Евгенія Болховитинова (Пѣснь норвежскаго витязя Гаральда Храбраго). . . . . 627.
Разсужденіе о достоинствѣ государственнаго человѣка. 1812. 628.
Начало рѣчи по случаю возвращенія императора Александра I. 1814 . . . . . 635.
Переводъ съ нѣмецкаго: Къ жителямъ остзейскихъ провинцій Россіи. 1812 . . . . . 637.

Дополненія къ сочиненіямъ и перепискѣ Державина.

Замѣчанія на обрядъ Тутолмина. 1785 . . . . . 644.
Примѣчанія о поморскихъ соляныхъ варницахъ. 1785 . . 647.
Мнѣніе о судоходствѣ Тамбовской губерніи по рѣкѣ Цнѣ. 1786. . . . . 651.
Письма къ графу А. Р. Воронцову изъ Петрозаводска. 1785. . . . . 685.

стр.
Отвѣтъ графа Воронцова изъ С.-Петербурга. 1785. . . . 690.
Письмо къ графу А. Р. Воронцову изъ С.-Петербурга. 1785. . . . . 691.
Письма къ нему же изъ Тамбова. 1786 и 1787 . . . . 693.
Общее примѣчаніе къ №№ 1252 и 1253 . . . . . 709.
Отвѣтъ графа Воронцова. 1787 . . . . . 712.
Письма къ графу А. Р. Воронцову изъ Тамбова. 1787 и 1788 . . . . . 713.
Письмо П. В. Гудовича къ гр. А. Р. Воронцову изъ Рязани. 1788. . . . . 723.
Письма къ гр. Воронцову изъ Тамбова и С.-Петербурга. 1788 и 1802 . . . . . —
Письма къ В. С. Попову. 1788 и 1793 . . . . . 726.
Письмо къ протоіерею Іоанну Панфилову. 1793 . . 727.
Два письма Суворова. 1799 . . . . . 728.
Письмо графа Н. А. Строганова. 1802. . . . . 729.
Приложеніе къ письмамъ Державина:
Замѣчанія на камеральное описаніе Тимоѳея Ивановича, во время обозрѣнія губерніи нами учиненныя . . . . . 730.
Дополнительныя примѣчанія:
Къ Тому VI . . . . . 734.
Къ Тому VII . . . . . 737.

ТОМЪ VIII.

ЖИЗНЬ ДЕРЖАВИНА.

ГЛАВА ПЕРВАЯ. Общій взглядъ на Державина . . . . . 5.
ГЛАВА ВТОРАЯ. Годы дѣтства и воспитанія (1743—1762).
Предки и родители Державина . . . . . 19.
Первое дѣтство . . . . . 24.
Оренбургская школа . . . . . 28.
Смерть отца. Домашнее воспитаніе . . . . . 31.
Тогдашнее состояніе Россіи. Казанская гимназія . . . . 35.
Поступленіе въ гимназію. Первый ея директоръ . . . . 40.
Учителя и ученіе . . . . . 43.
Успѣхи и отличія. Двѣ поѣздки. Празднество . . . . . 47.
Чтенія Державина. Выходъ изъ гимназіи . . . . . 52.

стр.

ГЛАВА ТРЕТЬЯ. Военная служба до Пугачевщины (1762—1773).

Солдатская жизнь въ казармѣ . . . . . 64.
Воцареніе Екатерины II. Отъѣздъ въ Москву . . . . . 68.
Несбывшаяся мечта. Унтеръ-офицеръ. Отпускъ въ Казань . 70.
Товарищи. Первыя литературныя знакомства . . . . . 73.
Вторичный отпускъ. Жизнь въ Москвѣ. Серебряковъ . . . 76.
Возвращеніе въ Петербургъ. Производство въ прапорщики. 81.

ГЛАВА ЧЕТВЕРТАЯ. Пугачевщина. Дѣятельность въ Казани (1773—1774).

Бибиковъ. Поступленіе въ секретную комиссію . . . . . 87.
Прибытіе въ Казань. Успѣхи Пугачева . . . . . 93.
Посылка въ Самару. Воззваніе къ Калмыкамъ . . . . . 95.
Пожертвованіе Казанцевъ. Рѣчь Державина. Отъѣздъ его . 100.

ГЛАВА ПЯТАЯ. Дѣятельность въ Саратовскомъ краю (1774).

Посылка на Иргизъ. Серебряковъ и Герасимовъ . . . . 107.
Распоряженіе въ Малыковкѣ. Поѣздка въ Саратовъ . . . 112.
Воинскія предпріятія Державина. Князь Голицынъ. Производство въ поручики. . . . . 117.
Смерть Бибикова. Князь Щербатовъ . . . . . 123.
Переписка съ Брантомъ. Довѣріе генераловъ . . . . . 134.
Частная переписка . . . . . 141.

ГЛАВА ШЕСТАЯ. Дѣла въ Саратовѣ и ихъ послѣдствія (іюль и августъ 1774 года).

Поѣздка въ Саратовъ. Павелъ Потемкинъ . . . . . 149.
Саратовскія пререканія . . . . . 154.
Экспедиція въ Петровскъ . . . . . 163.
Пугачевъ въ Саратовѣ . . . . . 167.
Державинъ въ Сызрани. Бѣдствіе Малыковки . . . . . 175.
Колонія. Походъ въ Киргизскую степь. . . . . 179.
Приложеніе: Извлеченія изъ подлинныхъ донесеній командовавшихъ лицъ . . . . . 189.

ГЛАВА СЕДЬМАЯ. Невзгоды подъ начальствомъ графа Панина (1774—1776).

Графъ П. И. Панинъ . . . . . 193.
Неудовольствія противъ Державина . . . . . 197.
Мѣры для поимки Пугачева. Суворовъ. Выдача самозванца. 202.
Первыя извѣстія о поимкѣ Пугачева . . . . . 206.
Новыя непріятности. . . . . 210.
Поѣздка Державина къ графу П. И. Панину. . . . . 217.

стр.
Окончаніе командировки въ Казань и опять на Иртышѣ . . 221.
Пребываніе въ Москвѣ. Обращеніе къ Г. А. Потемкину. Развязка . . . . . 223.
Приложенія: Пугачевскій указъ . . . . . 232.

ГЛАВА ВОСЬМАЯ. Служба при генералъ-прокурорѣ (1777—1783).
Сближеніе съ кн. Вяземскимъ. Сослуживцы въ сенатѣ . . 235.
Семейство Бастидонъ. Женитьба. . . . . 241.
Разныя порученія. Новая должность. Начало неудовольствій. 247.
Разрывъ съ кн. Вяземскимъ. Увольненіе . . . . . 252.
Приложеніе: Приказъ генералъ-прокурора и письмо Храповицкаго . . . . . 259.

ГЛАВА ДЕВЯТАЯ. Двѣ эпохи литературнаго развитія (1762—1782).
Поэтическіе начатки. Образцы. Приговоръ Елагина . . . 263.
Первые печатные труды . . . . . 272.
Поэтическое перерожденіе. Литературныя связи . . . . 275.
Участіе въ «С.-Петербургскомъ Вѣстникѣ» . . . . . 284.
Ода Фелицѣ. Ея происхожденіе и послѣдствія . . . . . 293.
Приложеніе: Анекдотъ по поводу эпиграммы Державина на Сумарокова . . . . . 302.

ГЛАВА ДЕСЯТАЯ. Собесѣдникъ любителей россійскаго слова. (1783—1784).
Связь съ «Фелицею». Планъ изданія. Сотрудники . . . . 305.
Участіе Екатерины II въ «Собесѣдникѣ» . . . . . 309.
Внутренняя полемика «Собесѣдника». Императрица и Фонъ-Визинъ . . . . . 317.
Главный критикъ «Собесѣдника» Любословъ. Неизвѣстный и графъ Н. П. Румянцовъ . . . . . 328.
Нарышкинъ и княгиня Дашкова . . . . . 334.
Дальнѣйшее участіе Державина въ «Собесѣдникѣ» . . . . 340.
Членъ Россійской академіи . . . . . 350.

ГЛАВА ОДИННАДЦАТАЯ. Губернаторъ въ Петразаводскѣ и въ Тамбовѣ (1784—1788).
Назначеніе олонецкимъ губернаторомъ. Отпускъ . . . . 357.
Преобразованіе губернскаго управленія. Намѣстники и губернаторы . . . . . 361.
Тутолминъ. Переселеніе Державина. Открытіе губерніи . . 365.
Отношенія между намѣстникомъ и губернаторомъ . . . . 370.
Двѣ партіи. Оригинальное взысканіе . . . . . 377.

стр.
Дѣло о медвѣдѣ . . . . . 382.
Обозрѣніе губерніи и открытіе города Кеми. . . . . 387.
Занятія въ дорогѣ. Отъѣздъ въ Петербургъ . . . . . 391.
Офиціальная полемика противъ Тутолмина . . . . . 394.
Отношеніе къ литературѣ и наукѣ . . . . . 398.
Новое назначеніе. Пребываніе въ Петербургѣ. Пріѣздъ въ Тамбовъ. Гудовичъ . . . . . 402.
Пріязнь между намѣстникомъ и губернаторомъ. . . . . 409.
Старанія объ успѣхахъ образованія и общежитія . . . . 411.
Прежнія неустройства. Улучшенія. Выписка указовъ и чиновниковъ . . . . . 415.
Строительная часть. Описаніе губерніи. Заботы о судоходствѣ . . . . . 425.
Вѣсти изъ Петрозаводска. . . . . 427.
Дѣло по клеветѣ Сатина. Загряжскій . . . . . 439.
Открытіе народнаго училища. . . . . 445.
Захарьинъ и сказанная имъ рѣчь . . . . . 452.
Открытіе театра въ память учрежденія училища . . . . 459.
Дальнѣйшія подробности учрежденія училищъ . . . . . 462.
Малыя училища въ уѣздныхъ городахъ . . . . . 467.
Пріисканіе директора училищъ . . . . . 471.
Учрежденіе типографіи. . . . . 474.
Ревизія губерніи. Начало неудовольствій. . . . . 479.
Путешествіе императрицы и проѣздъ князя Вяземскаго . . 483.
Купецъ Матвѣй Бородинъ. Откупное дѣло . . . . . 490.
Комиссіонеръ Потемкина Гарденинъ. Провіантское дѣло. . 499.
Ссора двухъ дамъ . . . . . 507.
Вины Державина и опредѣленія сената . . . . . 513.
Нѣкоторые частные случаи . . . . . 524.
Тамбовская переписка и отношеніе губернатора къ литературѣ . . . . . 531.
Общій взглядъ на тамбовское губернаторство . . . . . 548.

ГЛАВА ДВѢНАДЦАТАЯ. Судъ. Оправданіе и возвышеніе (1789—1796).

Пребываніе въ Москвѣ. . . . . 555.
Хлопоты въ Петербургѣ . . . . . 559.
Рѣшеніе судьбы Державина въ Москвѣ . . . . . 563.
Милость императрицы. Жизнь въ столицѣ . . . . . 577.
Сближеніе съ Зубовымъ. Изображеніе Фелицы . . . . . 581.

стр.
Сближеніе съ Потемкинымъ. Праздникъ его. «Водопадъ» . . 589.
Знакомство съ Дмитріевымъ и Карамзинымъ. . . . . 602.
Поправленіе обстоятельствъ. Приближеніе къ императрицѣ. 611.
Кабинетскій секретарь. . . . . 616.
Литературная дѣятельность . . . . . 627.
Знакомство съ Коцебу и съ Мертваго. . . . . 640.
Сенаторъ . . . . . 647.
Дѣло Дмитріева съ Всеволожскимъ . . . . . 652.
Президентъ коммерцъ-коллегіи . . . . . 658.
Комиссія о растратѣ денегъ въ Заемномъ банкѣ . . . . 664.
Частная жизнь. Смерть жены . . . . . 675.
Второй бракъ. . . . . 682.
Литературная дѣятельность . . . . . 685.
Отношеніе къ дѣлу Радищева . . . . . 692.
Послѣднія пѣсни при Екатеринѣ II. . . . . 697.
ГЛАВА ТРИНАДЦАТАЯ. Дѣятельность при Павлѣ I (1796—1801).
Опала и примиреніе. . . . . 710.
Московское изданіе сочиненій Державина . . . . . 716.
Участіе въ совѣстныхъ судахъ и опекахъ . . . . . 719.
Шкловская командировка. . . . . 725.
Вторая командировка въ Бѣлоруссію . . . . . 728.
Новыя назначенія . . . . . 737.
Отдѣльные случаи . . . . . 744.
Частная жизнь . . . . . 747.
Литературная дѣятельность въ Павлово время . . . . . 755.
ГЛАВА ЧЕТЫРНАДЦАТАЯ. Служба при Александрѣ I (1801—1803).
Воцареніе новаго императора . . . . . 773.
Дѣятельность въ первое время . . . . . 775.
Калужское слѣдствіе . . . . . 783.
Участіе въ проектѣ преобразованія сената . . . . . 788.
Учрежденіе министерствъ . . . . . 796.
Начало управленія министерствомъ юстиціи. . . . . 800.
Борьба противъ мнѣнія графа Потоцкаго. . . . . 808.
Другія столкновенія по управленію министерствомъ . . . 818.
Участіе въ еврейскомъ комитетѣ . . . . . 826.
Окончательная немилость. . . . . 830.
Пасквили на Державина . . . . . 836.
Два непріятныя дѣла . . . . . 844.
Приложеніе: Варіантъ замѣтки о проектѣ Державина. . . 852.

стр.

ГЛАВА ПЯТНАДЦАТАЯ. Положеніе въ отставкѣ (1803—1816).

Отношенія ко двору . . . . . 855.
Литературныя связи и предпріятія . . . . . 857.
Эпиграммы и басни Державина . . . . . 866.
Драматическія сочиненія . . . . . 877.
Переписка съ преосв. Евгеніемъ и автобіографія . . . . 887.
«Бесѣда любителей русскаго слова» и «Арзамасъ» . . . . 900.
Послѣдній періодъ поэзіи Державина . . . . . 928.
Отношенія къ Жуковскому, Карамзину и Вяземскому. . . 939.
Путешествіе въ Малороссію . . . . . 949.
Черты домашней жизни въ Петербургѣ . . . . . 956.
Экзаменъ въ царскосельскомъ лицеѣ . . . . . 971.
Черты деревенской жизни въ Званкѣ . . . . . 977.
Послѣднее лѣто въ деревнѣ. Болѣзнь и смерть . . . . . 988.
Завѣщанія. Дарья Алексѣевна. Аракчеевъ и Фотій. . . . 1005.
Чествованіе памяти Державина . . . . . 1016.
Заключеніе . . . . . 1022.

ОБРАЗЦЫ
ПОРТРЕТОВЪ ДЕРЖАВИНА
И ОБѢИХЪ ЖЕНЪ ЕГО.

ПЕРЕЧЕНЬ

СНИМКОВЪ СЪ ГРАВИРОВАННЫХЪ ПОРТРЕТОВЪ ДЕРЖАВИНА,

первой и второй жены его.

Въ скобкахъ означены страницы и нумера, подъ которыми можно найти въ настоящемъ томѣ свѣдѣнія объ этихъ портретахъ.

1. Екатерина Яковлевна, грав. Майра, съ Боровиковскаго (стр. 568, № 23).
2. Дарья Алексѣевна, — Колосова, съ Боровиковскаго (569, № 24).
3. Г. Р. Державинъ, — Гейзера, съ неизвѣстнаго ориг. Боровиковскаго (562, № 1).
4. Онъ же, Розонова, съ неизвѣстнаго оригинала (564, № 7).
5. — Тейхеля, съ Боровиковскаго (565, № 10).
6. — неизвѣстнаго, съ неизвѣстнаго же оригинала (565, № 9).
7. — Іордана, съ Топчи (565, № 11).
8. — Уткина, съ Боровиковскаго (567, № 17).
9. — Пожалостина, съ Боровиковскаго (567, № 19).
10. — Ухтомскаго, съ неизвѣстнаго оригинала (568, № 20).
11. — Осипова, съ рисунка Кипеля, сдѣланнаго по бюсту (568, № 21).
12. — неизвѣстнаго, съ бюста работы Рашета (568, № 22).

1

2

3

4

5

6

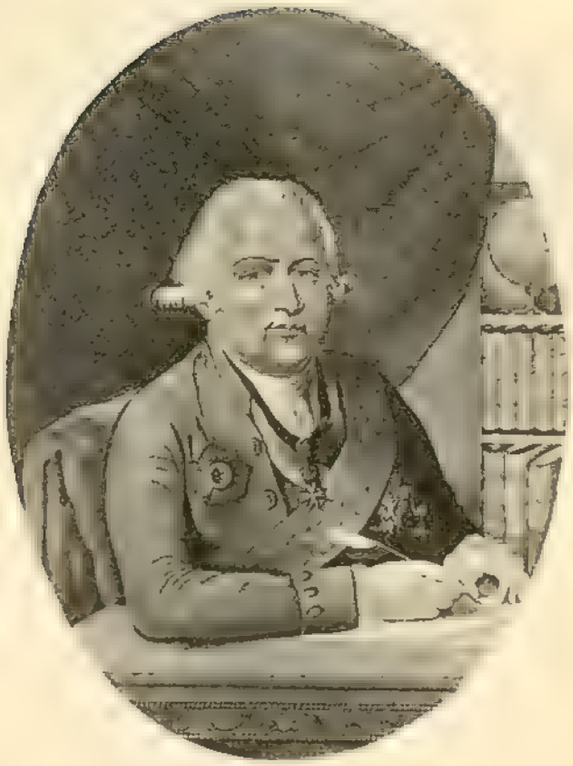

7

8

Изъ Трибуна Шерера, Наденьи и К. бъ Мадебъ

9

10

11

12

Фото Братьев Шерер, Набгольц и Д°ь в Москве

НОТЫ

къ

НѢКОТОРЫМЪ СТИХОТВОРЕНІЯМЪ ДЕРЖАВИНА.

ОГЛАВЛЕНІЕ НОТЪ.

стр.

1. Кружка (I, 46) Музыка Трутовскаго 1
2. Громъ побѣды раздавайся (I, 396). Музыка Козловскаго. 3
3. Молитва на отсутствіе въ армію Александра I (II, 628). Музыка Нейкома 5
4. Сѣтованіе (II, 670). Музыка Нейкома 14
5. Ты возвратился, благодатный (III, 214). Музыка Антолини 24

I. КРУЖКА, 1778.

(Т. I, Стр. 46.)

МУЗЫКА ТРУТОВСКАГО.

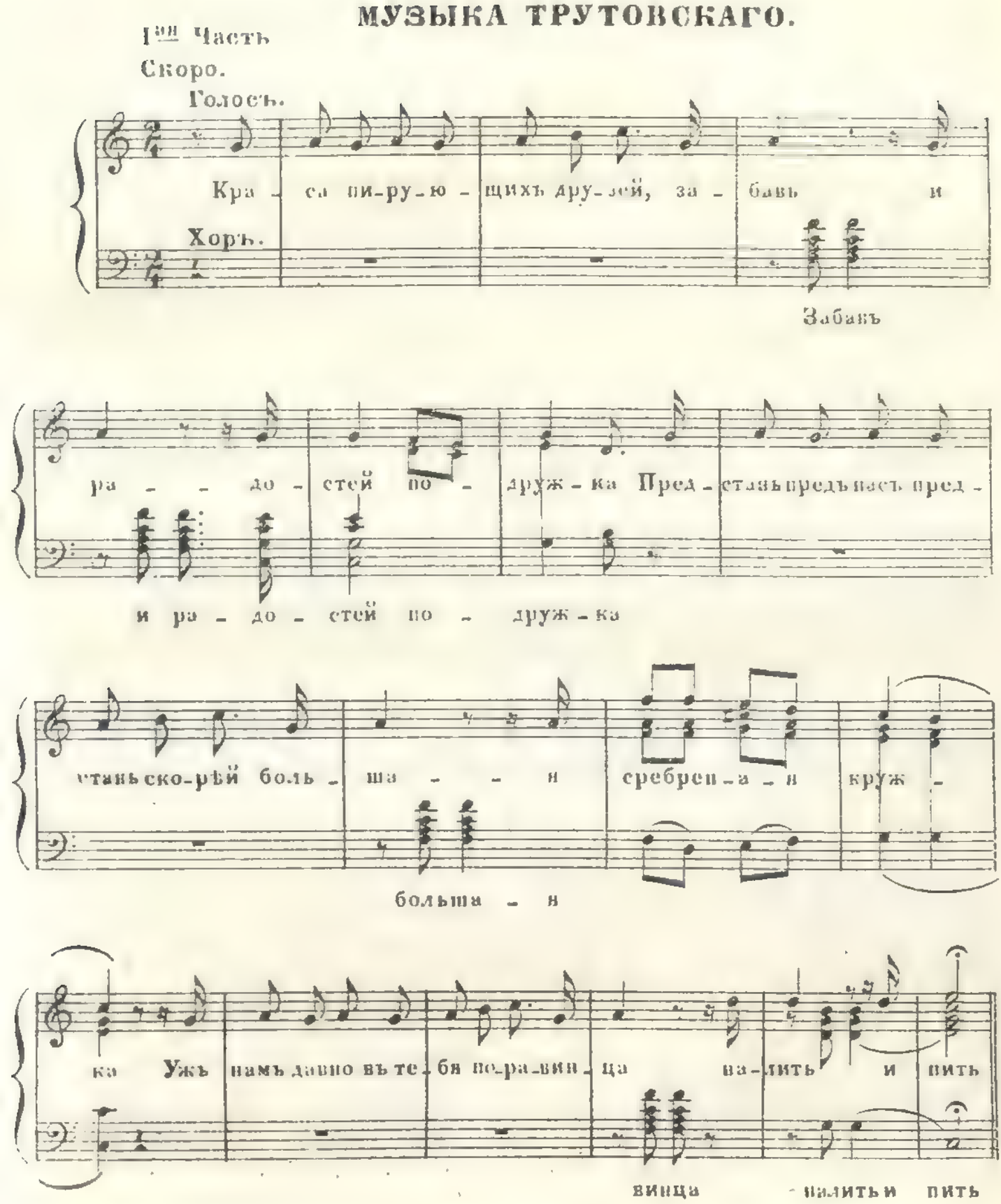

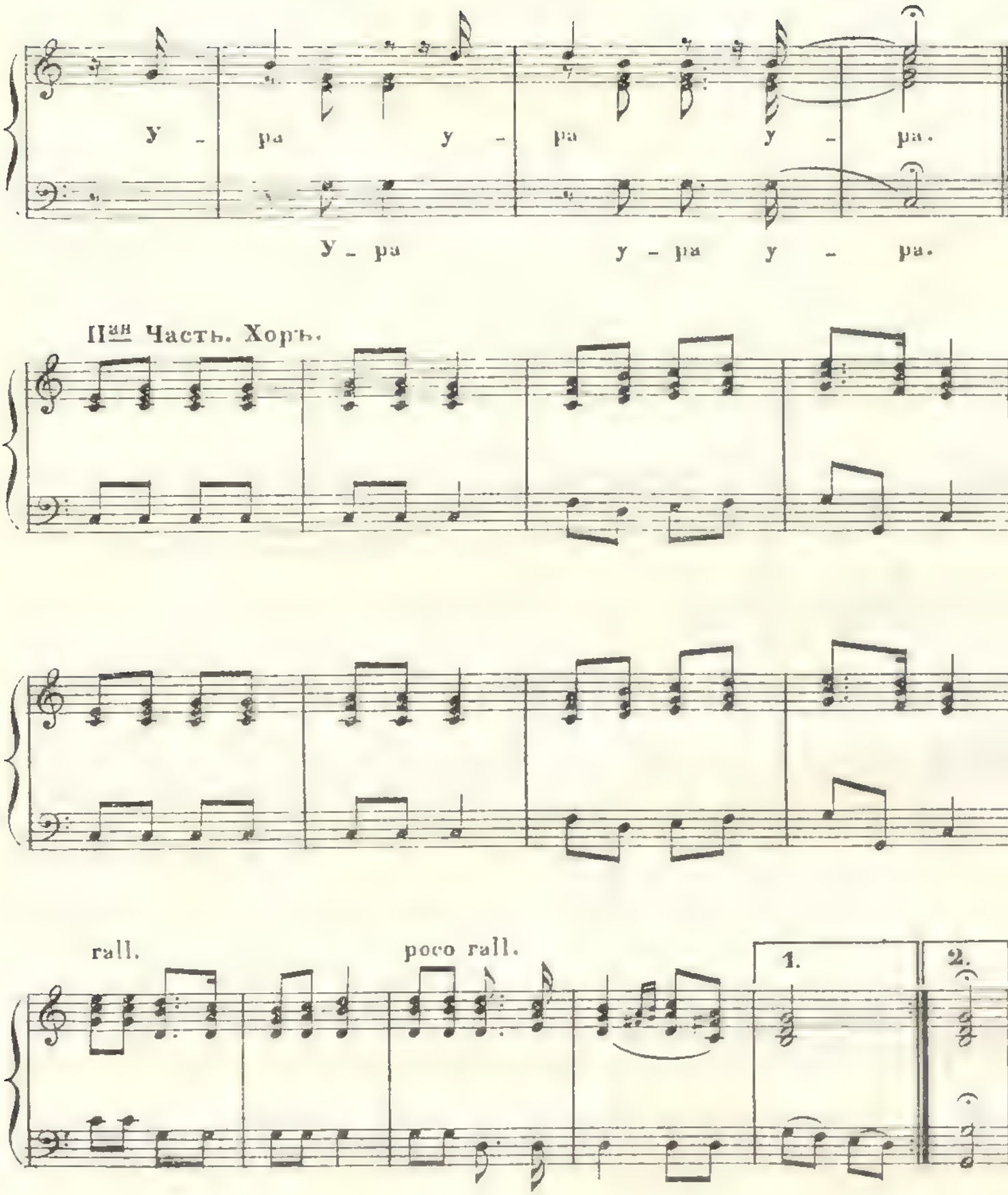
У - ра у - ра у - ра.
У - ра у - ра у - ра.
IIая Часть. Хоръ.
rall.
poco rall.
1.
2.

II. ГРОМЪ ПОБѢДЫ РАЗДАВАЙСЯ, 1791.

(Т. I, Стр. 396.)

МУЗЫКА КОЗЛОВСКАГО.

Сопрано

Альтъ.

Громъ побѣ_ды разда_вай_ся Ве_сели_ся хра_брый Россъ

Теноръ.

Басъ.

звуч_ной сла_вой у_кра_шай_ся звуч_ной сла_вой у_кра_шай_ся

Ма - гоме-томъ ты по тресъ, Магометомъ ты по тресъ Магоме-томъ ты по тресъ

ТРІО.

Славь-ся симъ Е-ка-те - ри - на Славь-ся нѣжна-я къ намъ мать

ХОРЪ.

Славь-ся симъ Е-ка-те - ри - на Славь-ся нѣжна-я къ намъ мать.

III

МОЛИТВА

ПО ОТСУТСТВІИ ВЪ АРМІЮ ИМПЕРАТОРА АЛЕКСАНДРА I. 1807 г.

(Т. II, Стр. 628.)

МУЗЫКА НЕЙКОМА.

Adagio

Гос - по - ди

Гос - по - ди

Гос - по - ди воз - сы - ла - ютъ къ те - бѣ къ те -

Гос - по - ди воз - сы - ла - ютъ къ те - бѣ къ те -

бѣ сво - и моль - бы взоръ

взоръ дла - - - - -

бѣ сво - и моль - бы взоръ

дла - ни возд - ѣ - ва - - ютъ къ те - бѣ къ те - бѣ у -

- - - ни

дла - ни возд - ѣ - ва - - ютъ къ те - бѣ у -

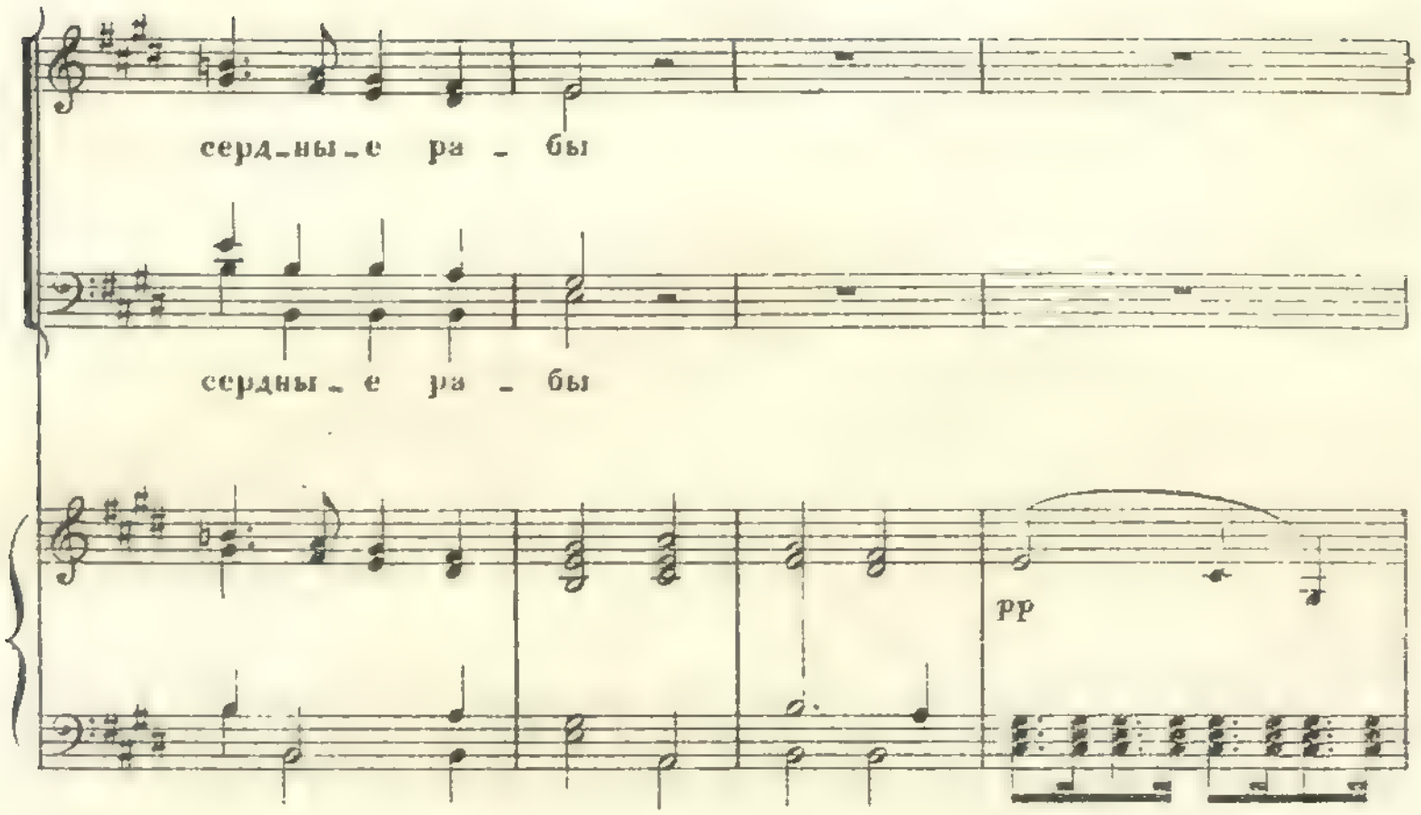
серд_ны_е ра - бы
сердны_е ра - бы
pp

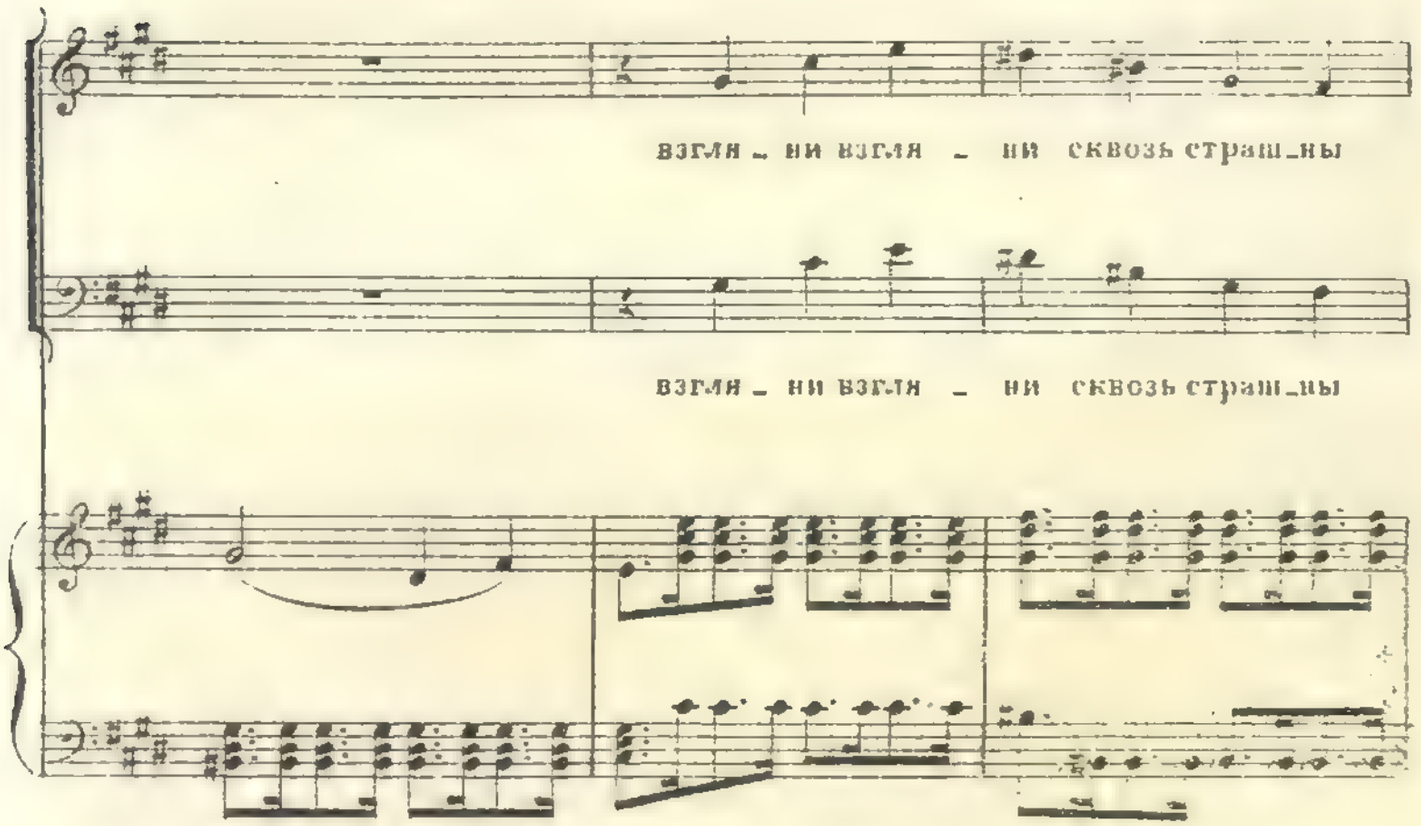
взгля_ни взгля - ни сквозь страш_ны
взгля_ни взгля - ни сквозь страш_ны

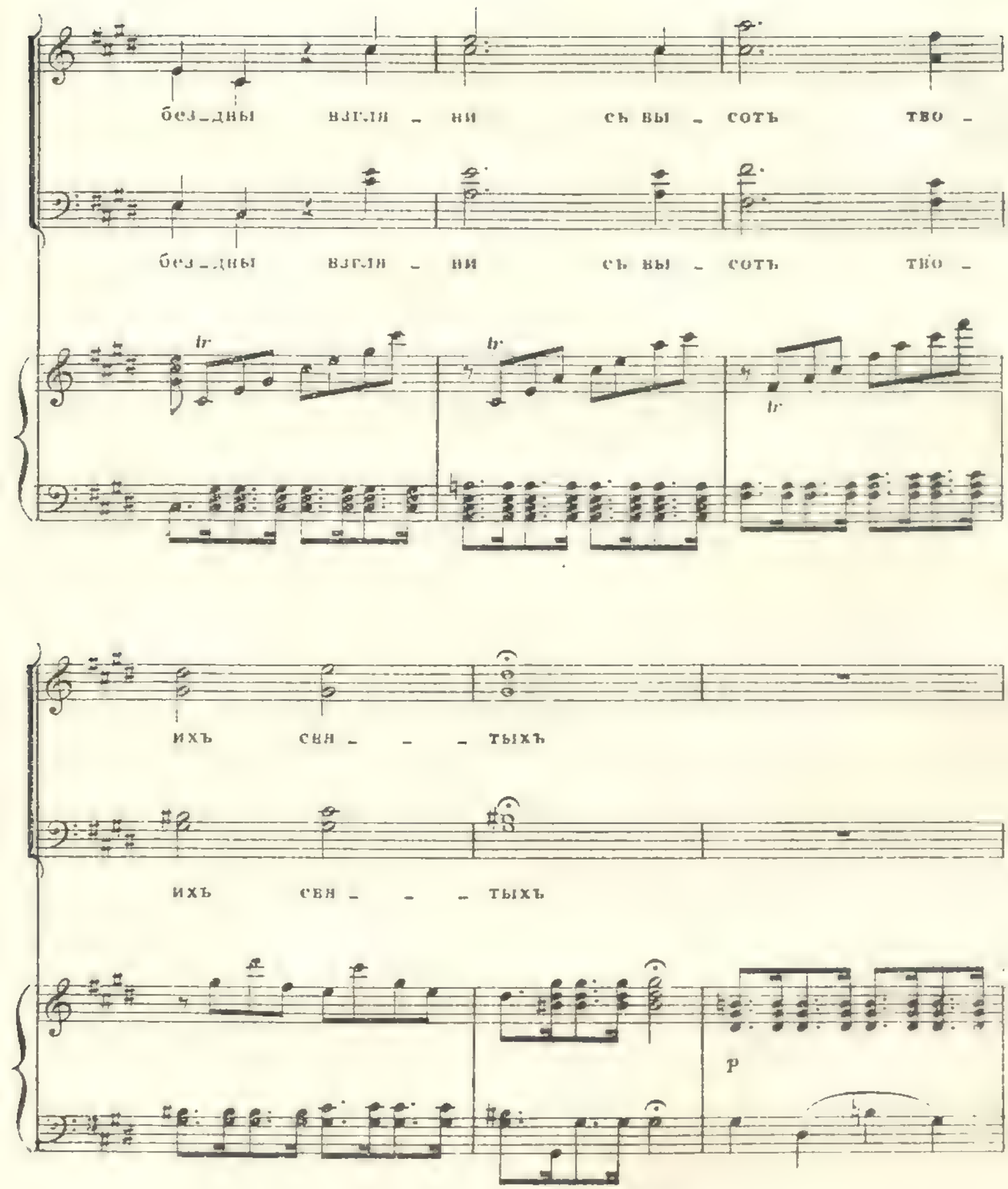
без_дны взгля_ ни съ вы_сотъ тво_
без_дны взгля_ ни съ вы_сотъ тво_
tr
tr
tr
ихъ свя_ _ _тыхъ
ихъ свя_ _ _тыхъ
p

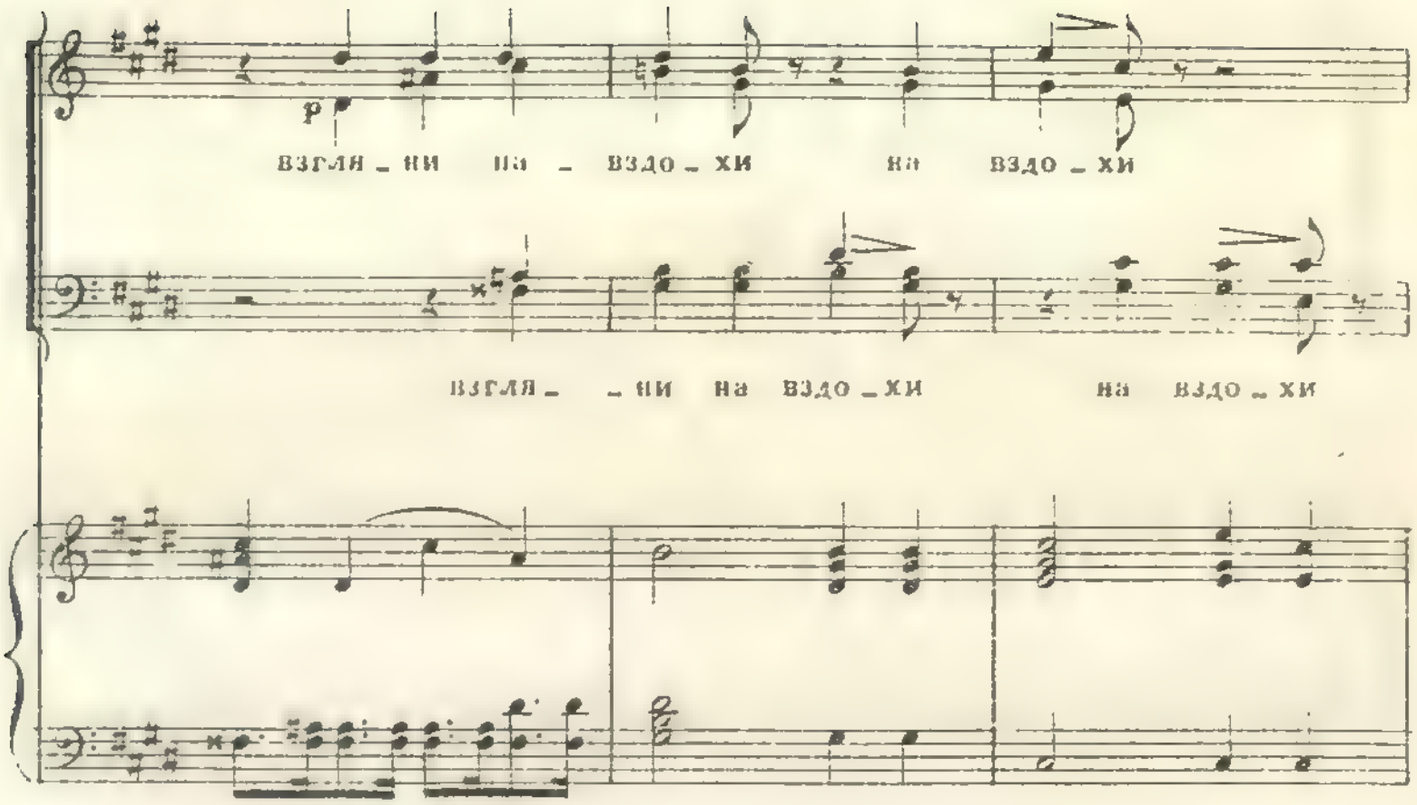
p
взгля - ни на - вздо - хи на вздо - хи
взгля - - ни на вздо - хи на вздо - хи

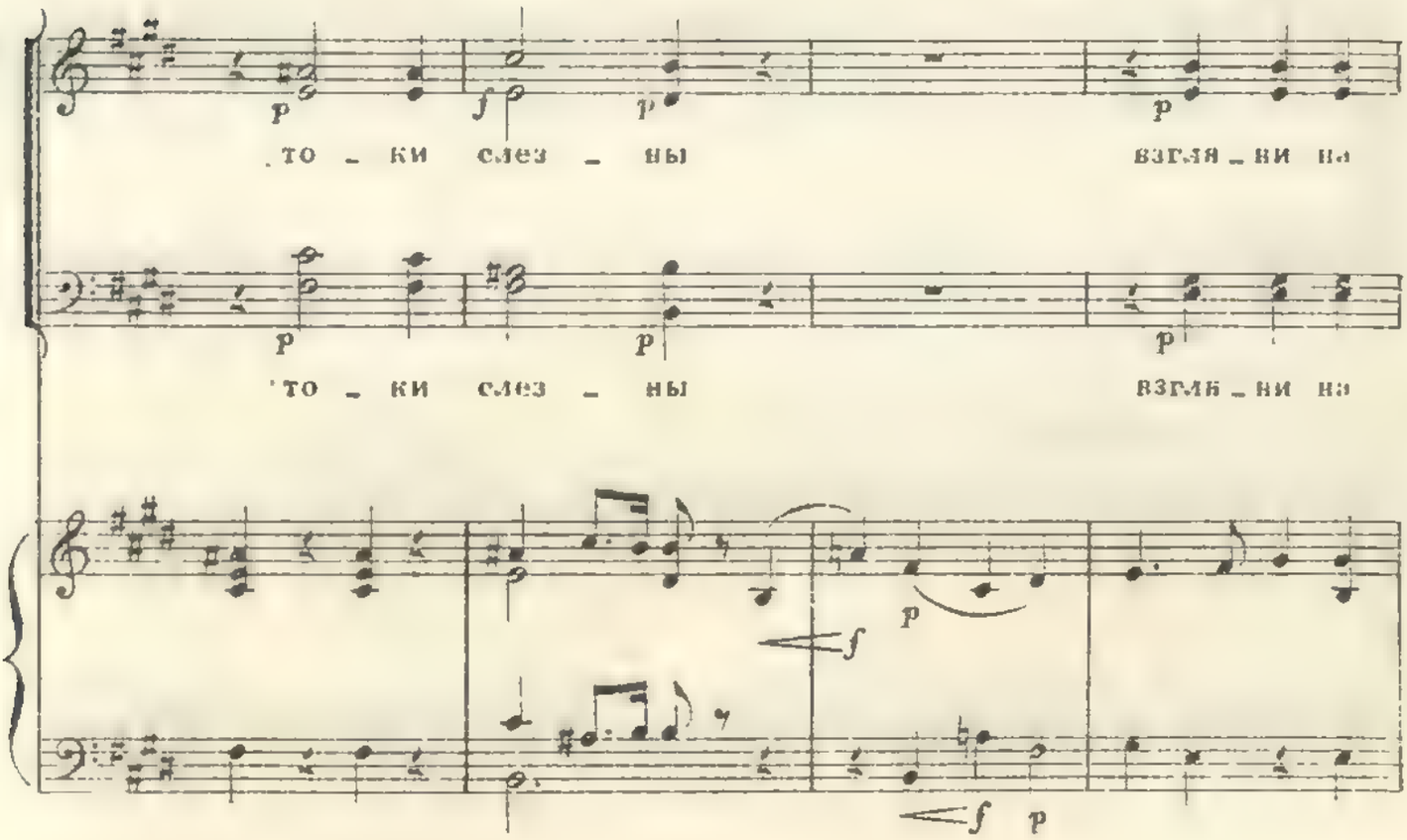
p f p p
то - ки слез - ны взгля - ни на
p p p
то - ки слез - ны взгля - ни на
f p
f p

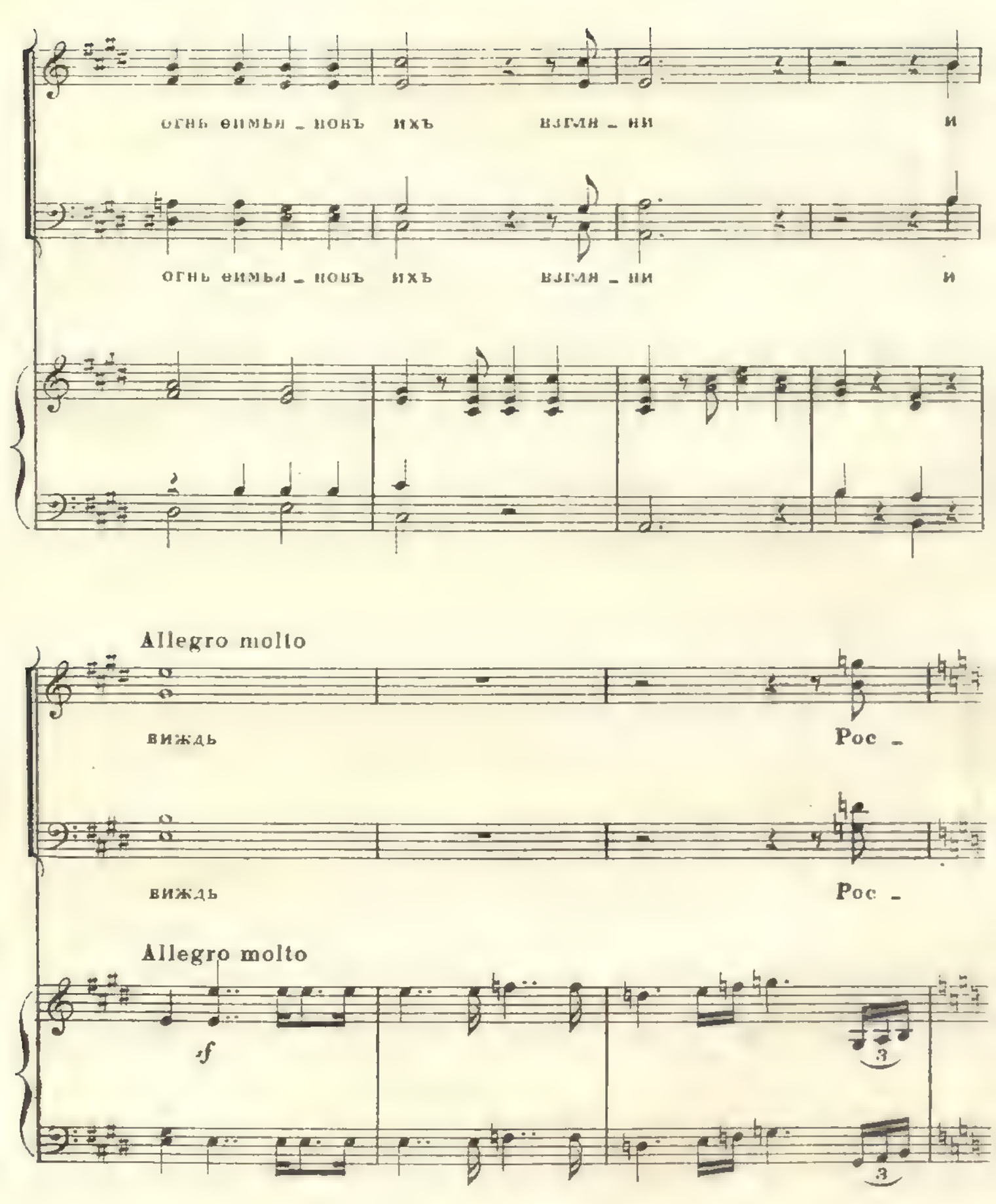
огнь ѳимья - новъ ихъ взгля - ни и
огнь ѳимья - новъ ихъ взгля - ни и
Allegro molto
виждь
Рос -
виждь
Рос -
Allegro molto
sf
3
3

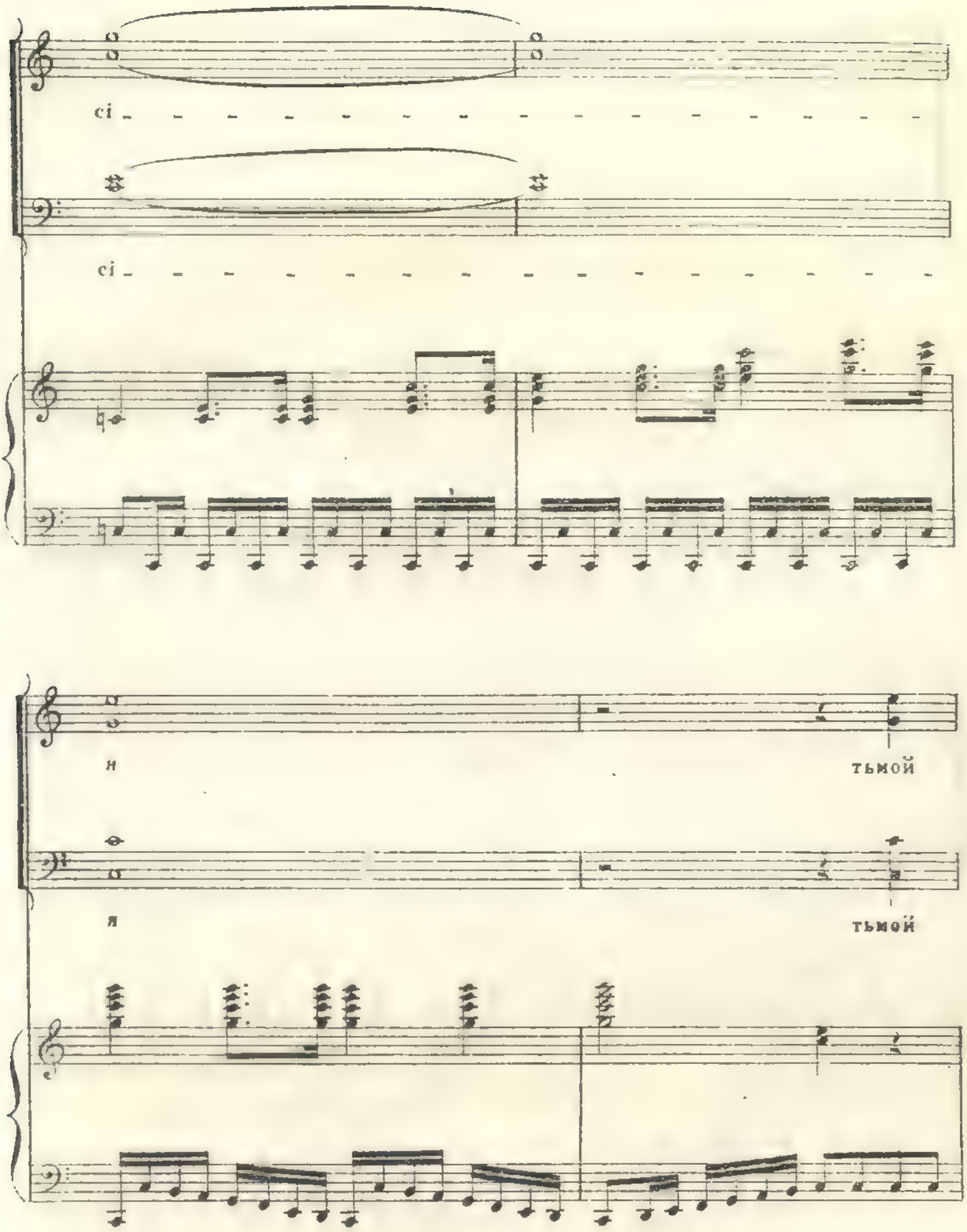
ci
ci
я
тьмой
я
тьмой

душъ какъ звѣздъ го - ря

душъ какъ звѣздъ го - ря

Средь твер - - - - - - ди

Средь твер - - - - - - ди

го - - - - - - лу - - бы - - я

го - - - - - - лу - - бы - - я

Рос - - сі - - я гла - - ситъ спа - си Ца - ря

Рос - - сі - - я гла - - ситъ спа - си Ца - ря

ff

ff

IV. СѢТОВАНІЕ, 1807.

(Т. II, Стр. 670.)

МУЗЫКА НЕЙКОМА.

Adagio

ХОРЪ

У - слышь, Тво-рецъ мо - -лень - е и

PIANO

вопль мо - ей ду - ши, сер - деч - но со кру - шень - е взды -

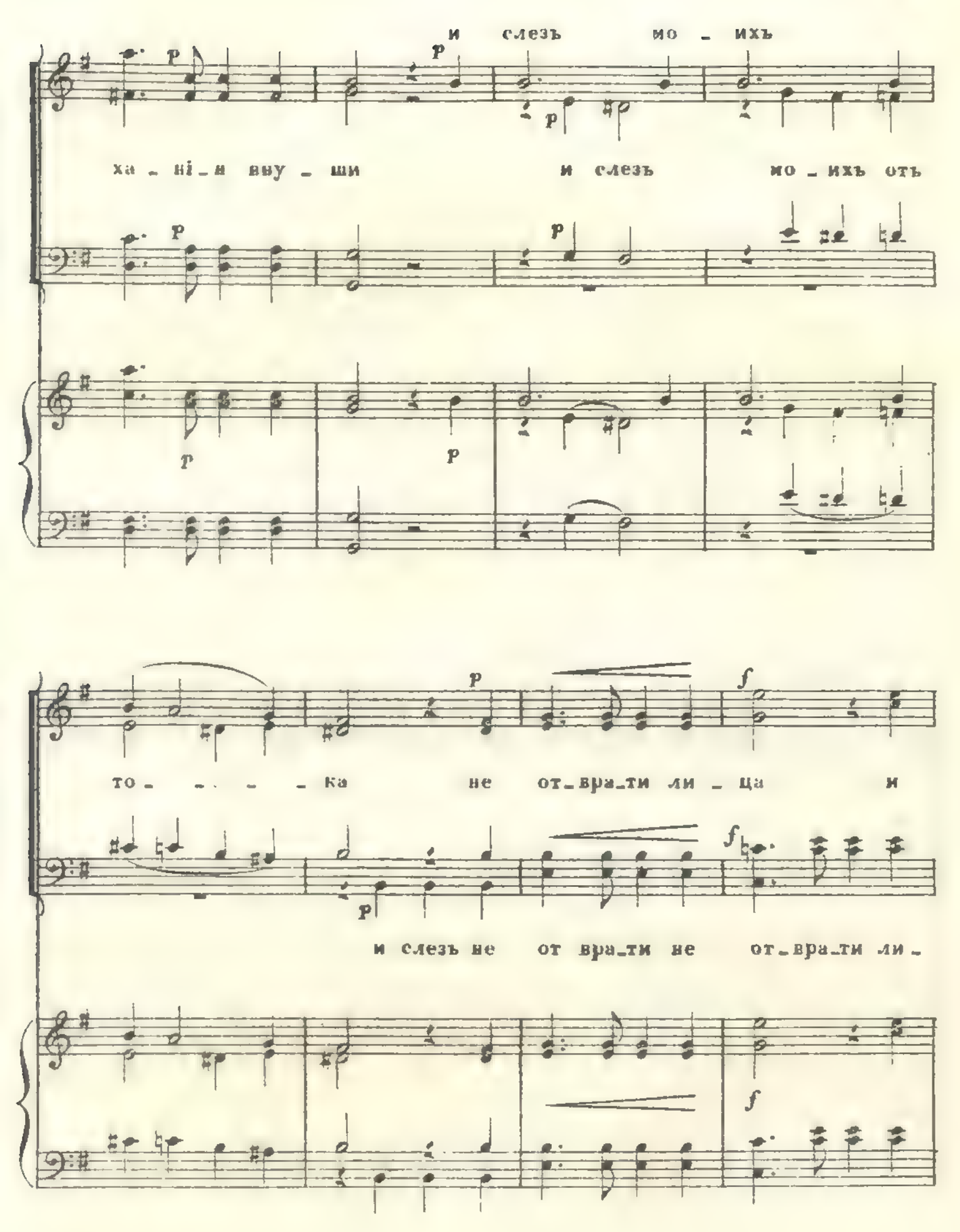
и слезъ мо - ихъ
ха - ні - и вну - ши и слезъ мо - ихъ отъ
то - - - - ка не от - вра - ти ли - ца и
и слезъ не от вра - ти не от - вра - ти ли -

слезъ мо_ихъ отъ то _ ка не от_вра_ти ли _ ца Но

ца слезъ отъ то _ ка не от_вра_ти ли _ ца Но

тво_ихъ ще _

въ день въ ко_то_рый страж _ ду зо _ ву Те_бя сте _ ня,

въ день въ ко _ то_рый стражду зо _ ву Те_бя сте _ ня,

дротъ какъ жаж - ду какъ жаж - ду

pp pp

тво - ихъ тво - ихъ щедротъ какъ жаж - ду воз -

pp

тво - ихъ тво - ихъ щедротъ какъ жаж - ду

pp

зри ——— ты на ме - ня воз - зри ты на ме -

p p p

воззри воз - зри ты на ме -

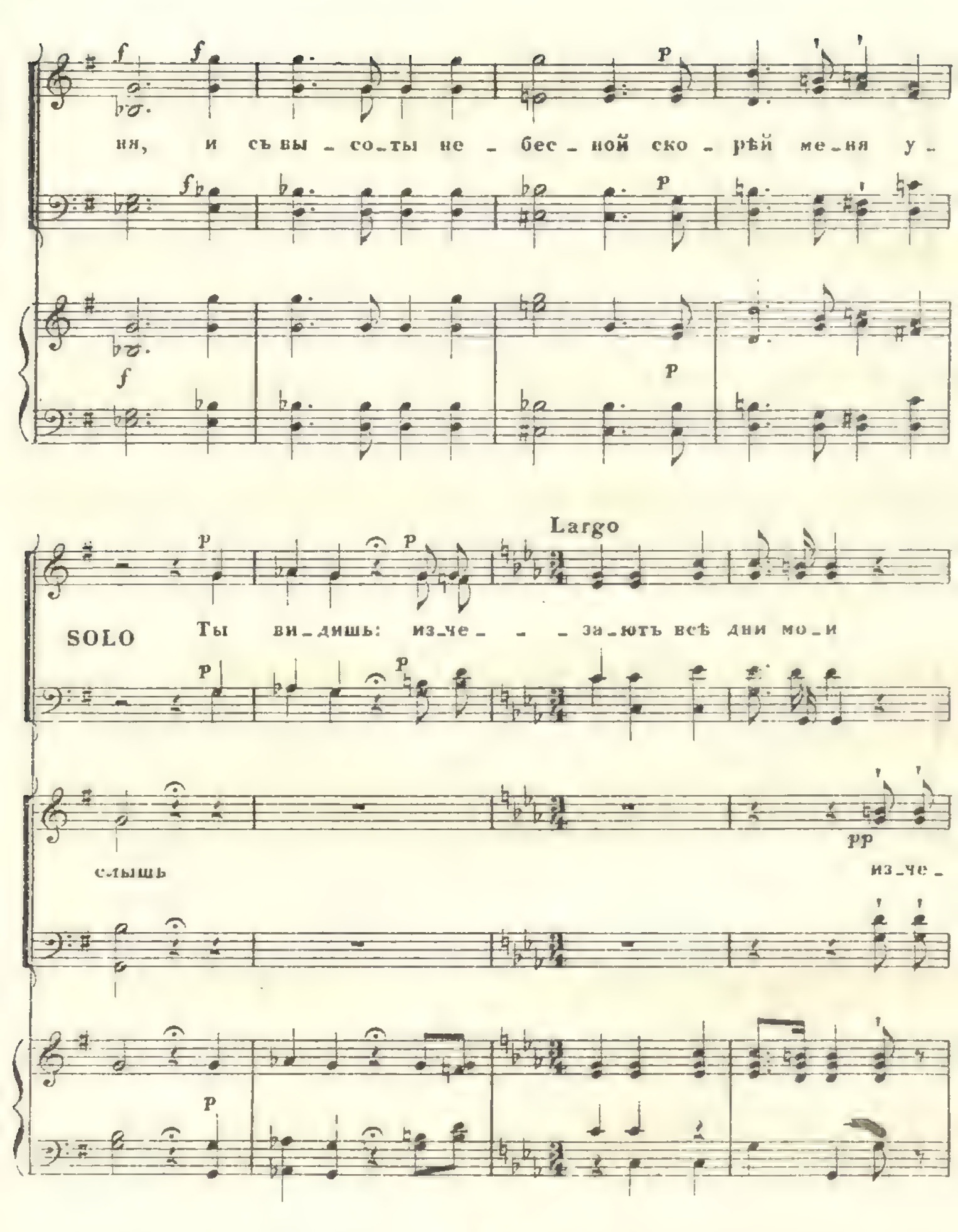
ня, и съ вы - со - ты не - бес - ной ско - рѣй ме - ня у -
Largo
SOLO Ты ви - дишь: изче - - - за - ютъ всѣ дни мо - и
слышь
из - че -

из_че - за - ютъ какъ дымъ

за - ютъ всѣ дни мои

какъ

pp

всѣ си - лы у - ми - ра - ютъ

дымъ из_че - за - ютъ

всѣ

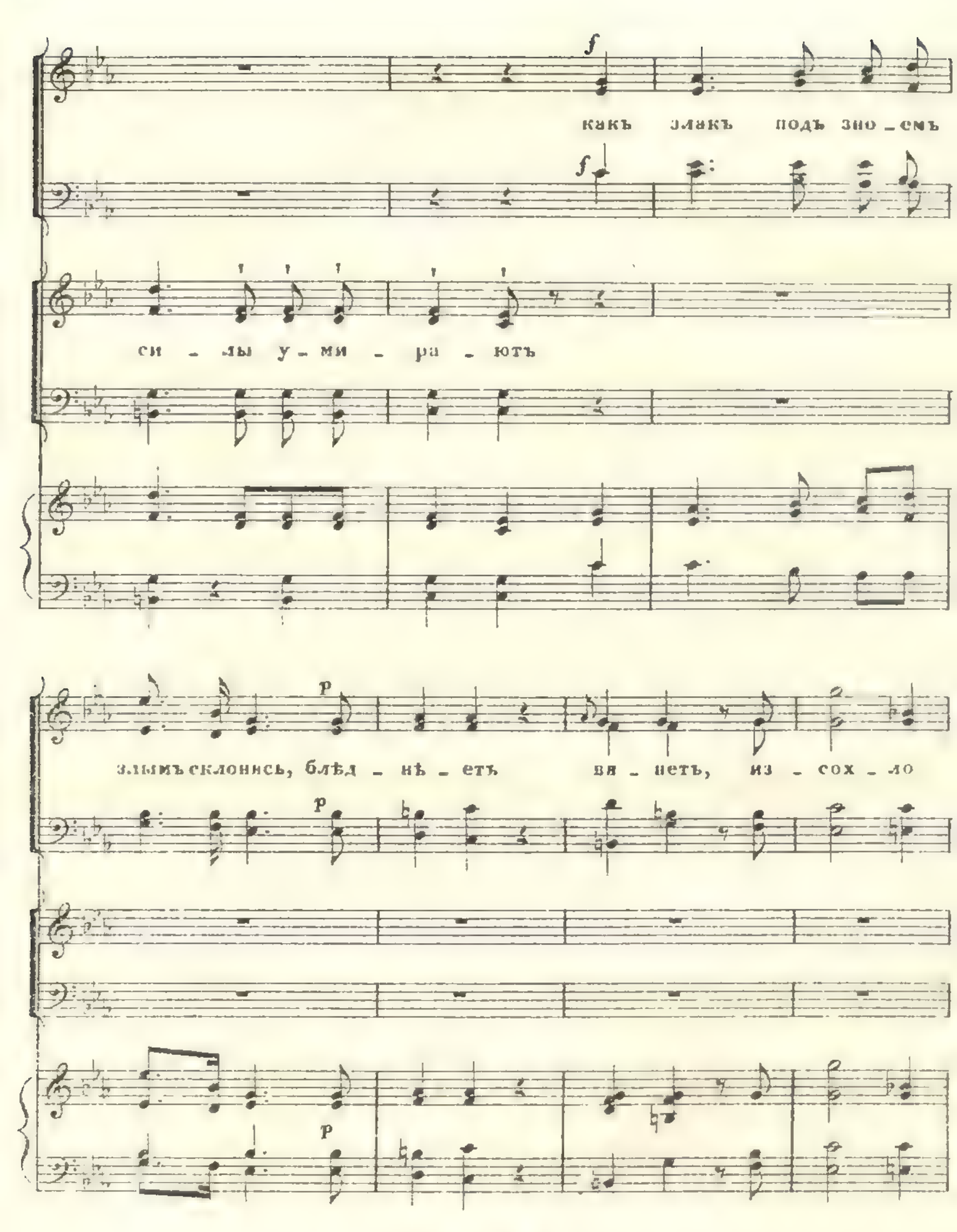
f
какъ злакъ подъ зно - емъ
f
си - лы у - ми - ра - ютъ
p
злымъ склонясь, блѣд - нѣ - етъ вя - нетъ, из - сох - ло
p
p

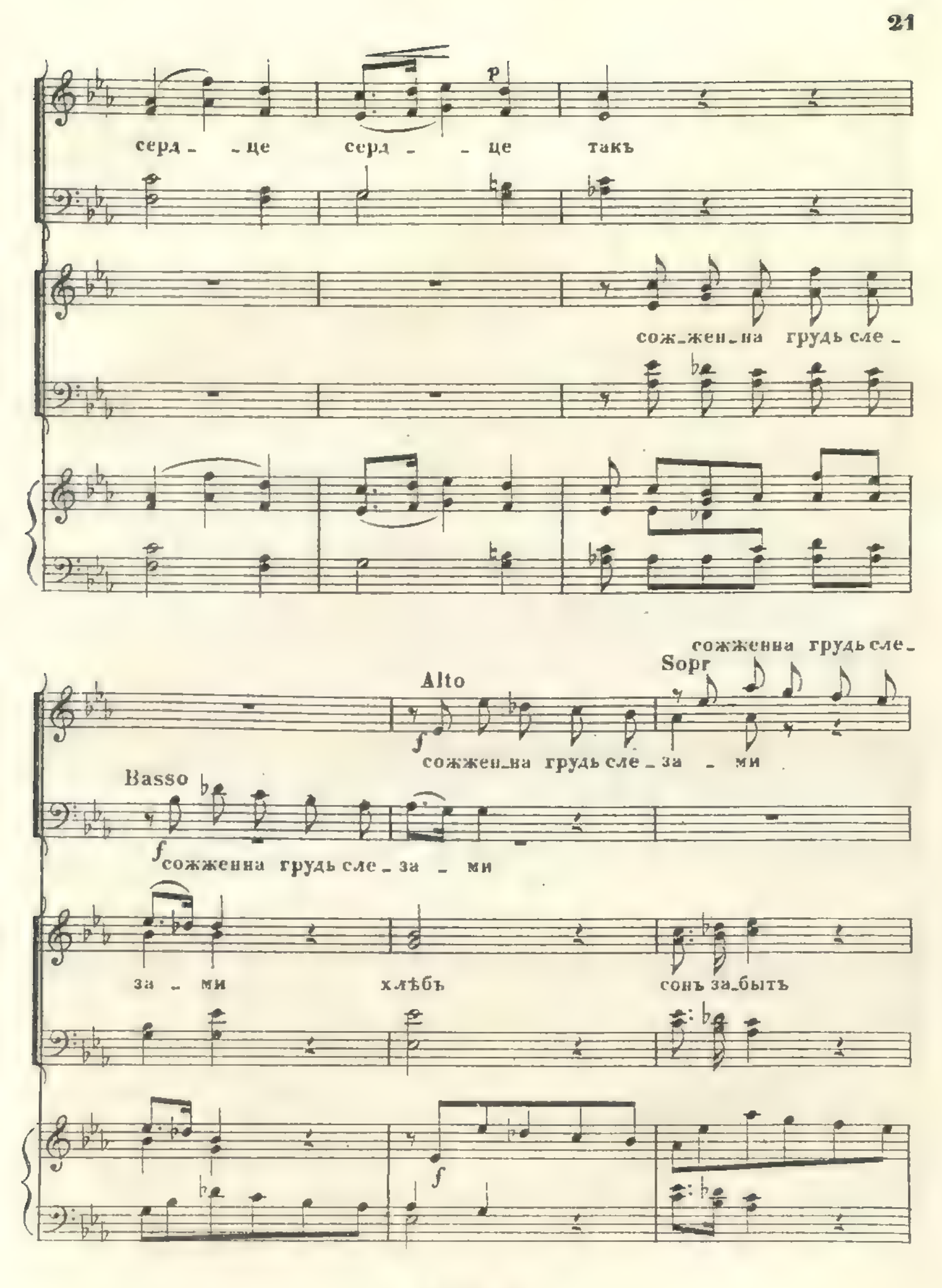
p
серд - - це серд - - це такъ
сож-жен-на грудь сле -
сожженна грудь сле-
Sopr
Alto
f
сожжен-на грудь сле - за - ми
Basso
f сожженна грудь сле - за - ми
за - ми хлѣбъ сонъ за-быть
f

за - ми

хлѣбъ хлѣбъ за_бытъ сонъ за_бытъ

сожжен_на грудь сле - за - - ми

Tenore

хлѣбъ сонъ за_бытъ сонъ за_бытъ

по - - кой

dol.

по - кой по - кой за - - бытъ

Basso

сонъ по - - кой за - - бытъ

Плоть ссох_ла_ся съ кос -

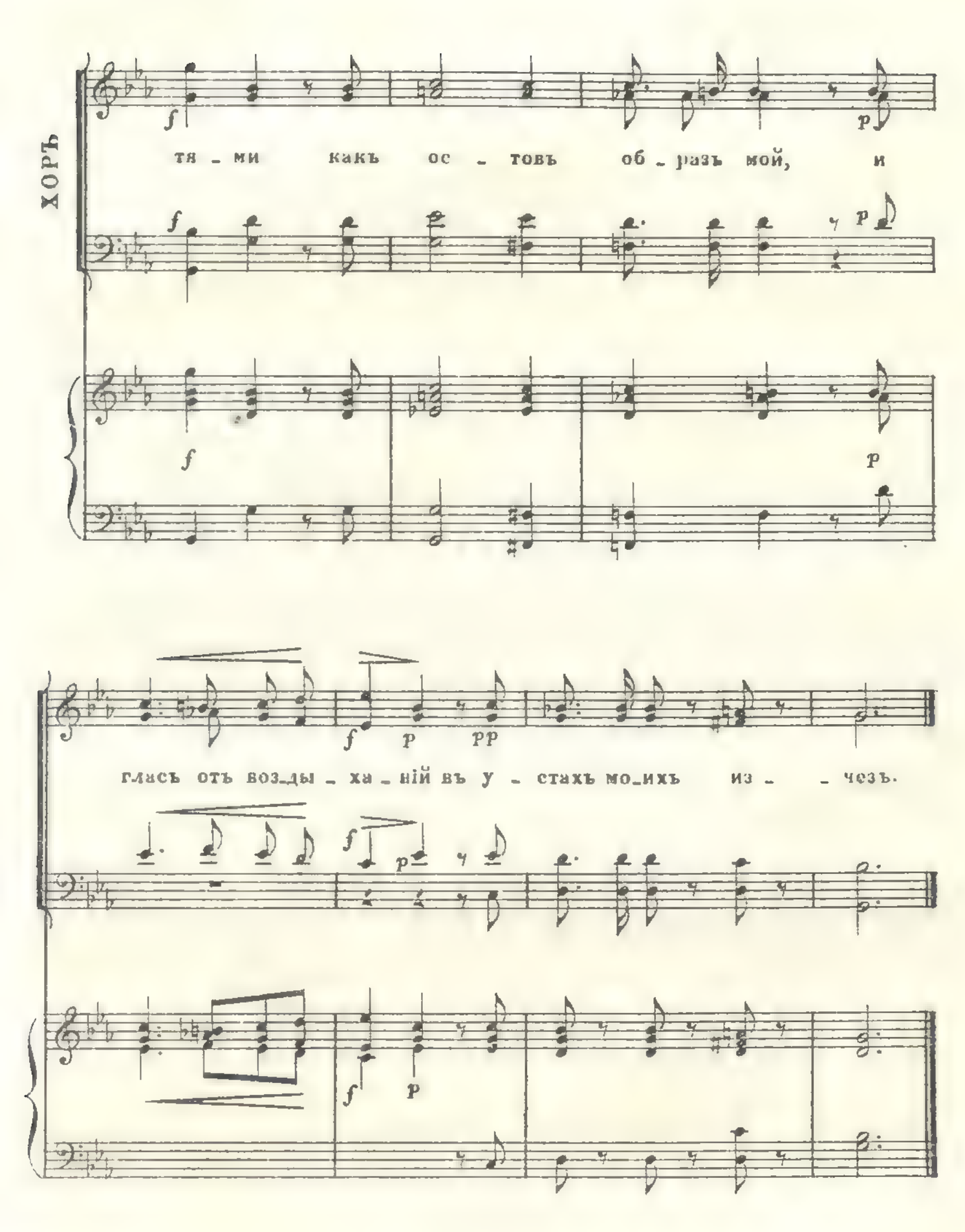
ХОРЪ
тя - ми какъ ос - товъ об - разъ мой, и
гласъ отъ воз_ды - ха - ній въ у - стахъ мо_ихъ из - - чезъ.

V. ТЫ ВОЗВРАТИЛСЯ БЛАГОДАТНЫЙ, 1814.

(Т. III, Стр. 214.)

МУЗЫКА АНТОНОЛИНИ.

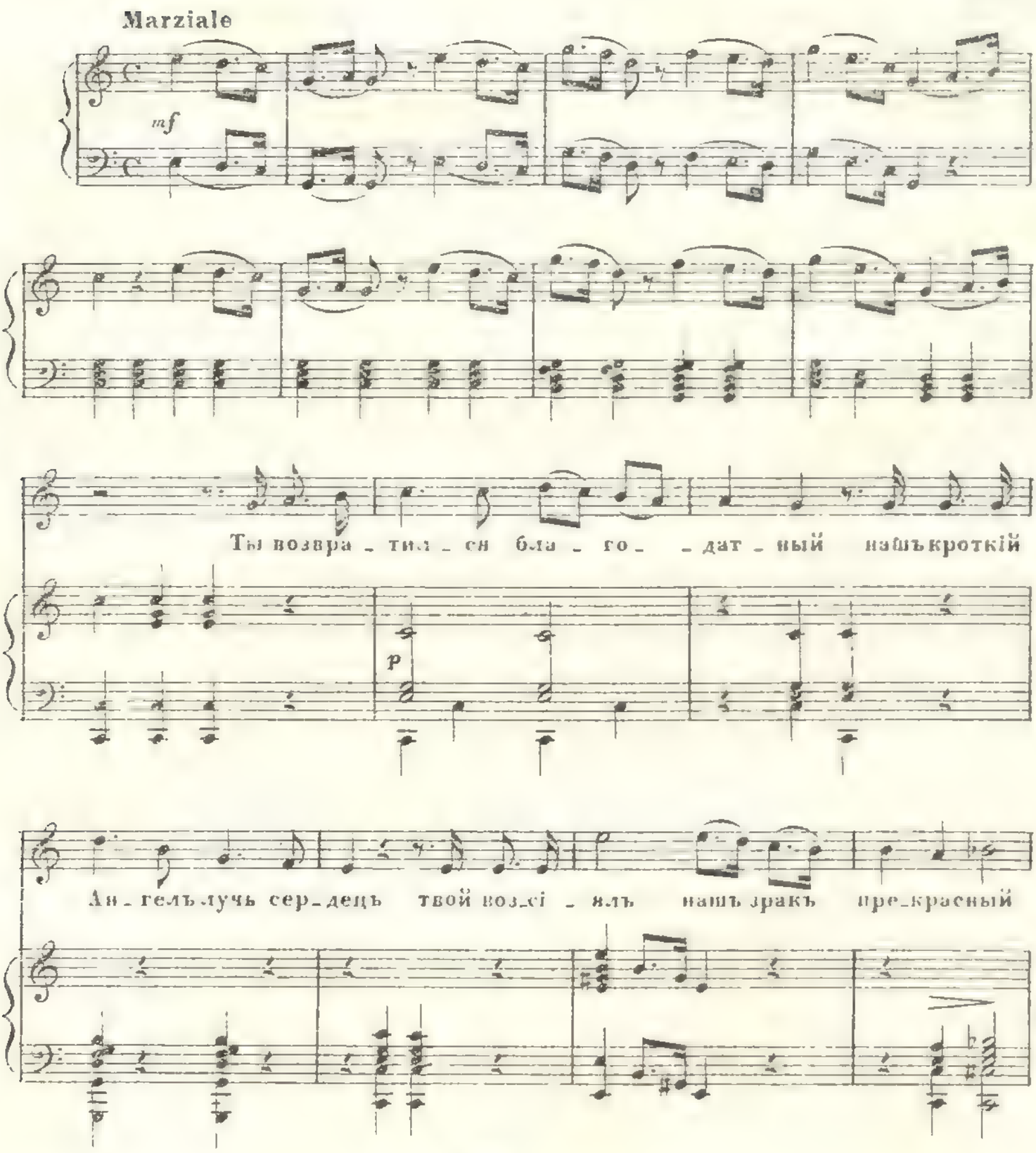

Царь о_те_чества о_тецъ внем_лижъ у_сердья кли_ки

звуч_ _ны внемлижъ у_сердь_я кли_ки звуч_ны о сколько

мы благо_по_луч_ны и_мѣвъ отца ца_ря о сколько

мы благо_по_луч_ны и_мѣвъ от_ца ца_ря у_

Allegro.

ра у-ра и- -мѣвъ от-ца ца- -

ря у-ра у-ра и- -

мѣвъ от-ца ца- -ря.

Напечатано по порученію Императорской Академіи Наукъ.
Нотопечатня В. Бесселя и К° Троицкій пер. № 26.

УКАЗАТЕЛЬ КЪ ДВУМЪ ТОМАМЪ „ЖИЗНИ ДЕРЖАВИНА"*.

Абдуловъ, Абдей, сообщникъ Пугачева IX. 33.

Абрагимъ, мурза, предокъ рода Державиныхъ IX. 4.

Абрамовъ, Евстафій Мих., домашній секретарь Д-на VIII. 982. 995. IX. 40. 214.

Аверинъ VIII. 383.

Аверьяновъ, чиновникъ VIII. 383. 409. 412. 413.

д'Агессо, О заимствованіи Д-нымъ идеи изъ его сочиненій IX. 232.

Аделунгъ. Die Verdienste Katharina d. II um die vergleichende Sprachenkunde IX. 284. 527.

«Академическія Извѣстія», журналъ. Напечатаніе оды Д-на VIII. 283. 284.

Академія Наукъ. Нѣкогда единственный источникъ свѣтскаго образованія VIII. 37. Невниманіе къ ней князя Вяземскаго VIII. 256. Печатаніе оды Д-на VIII. 272. 273. Ученыя экспедиціи VIII. 399. 400. Объ изданіи сочиненій Д-на VIII. 8. 967. Упом. VIII. 297. 301. 305. 320. 335. 336. 354. 432. IX. 103.

Академія Россійская. См. Россійская Академія

Академія Художествъ. По поводу вопроса о памятникѣ Д-ну VIII. 1018. Упом. VIII. 701.

Акимовъ, семинаристъ, учитель VIII. 467.

Акинфовы. Происхожденіе фамиліи VIII. 19 Упом. IX. 4.

Аксаковъ, С. Т. Дурной отзывъ его объ анакреонтическихъ стихотвореніяхъ Д-на VIII. 759. Изъ разсказовъ о взглядѣ Д-на на свои драматическія сочиненія VIII. 883. 884. 885. По поводу очередныхъ литературныхъ вечеровъ VIII. 904. О вечерѣ у Д-на VIII. 948. 949. Желаніе Д-на познакомиться съ нимъ VIII. 964. У Д-на VIII. 964. 965. Чтеніе имъ произведеній Д-на и о впечатлѣніи на Д-на этихъ чтеній VIII. 965. 966. 967. Его отзывъ о произведеніяхъ и языкѣ Д-на VIII. 967. 968. IX. 334. Виновникъ болѣзни Д-на VIII. 968. Послѣднее свиданіе съ Д-нымъ VIII. 969. Сужденіе о Д-нѣ VIII. 969. 970. Упом. VIII. 5. 35. 142. 645. 646. 886. 957. 975.

Аксаковы, сосѣди Д-на по оренбургскому имѣнію VIII. 964.

Александра Павловна, великая княгиня. Свѣд. о ней IX. 263.

Александра Феодоровна, великая княгиня IX. 523.

Александрія, имѣніе графини Браницкой VIII. 953.

Александровское село, дача Вяземскаго VIII. 937.

Александро - Константиновская библіотека. Задумана Екатериною II для ея внуковъ VIII. 311.

Александръ, архимандритъ, VIII. 190. IX. 260.

Александръ Виртембергскій, принцъ. На праздникѣ Потемкина VIII. 595.

Александръ II. По поводу перенесенія памятника Д-ну съ университетскаго двора на театральную площадь въ Казани VIII. 1021. 1022. Восхищался 21 строфой оды «Вельможа» Д-на IX. 247. 248.

Александръ I. Стихи на его рожденіе VIII. 288. Сказка Екатерины II

* Помѣщаемый здѣсь указатель составленъ собственно къ VIII и IX Томамъ полнаго изданія сочиненій Державина. Для избѣжанія затрудненій и ошибокъ при измѣненіи цифръ, обозначеніе двухъ отдѣльно выпускаемыхъ Томовъ біографіи поэта цифрами VIII и IX сохранено и здѣсь: подъ ними слѣдуетъ разумѣть I-й и II-й Томы отдѣльнаго изданія *Жизни Державина*.

въ поученіе внуку VIII. 293. 347. 367. 406. На Потемкинскомъ праздникѣ VIII. 595. Установленіе званія статсъ-секретаря VIII. 626. 632. 635. «Пѣснь брачная» VIII. 636. 646. 656. Указъ Васильеву VIII. 743. Ода на день восшествія VIII. 773. 774. Жалуетъ перстни Д-ну и Карамзину за оды. Запрещеніе оды VIII. 775. Взглядъ на финансовую дѣятельность Д-на VIII. 743. 776. Объ упраздненіи прежняго Совѣта и учрежденіи непремѣннаго Совѣта. О невключеніи Д-на въ число членовъ новаго Совѣта VIII. 776. Сочиненная Д-нымъ надпись къ портрету VIII. 776. 777. Начало партій VIII. 777. 778. Указъ объ опекунахъ и попечителяхъ VIII. 779. Записка Д-на относительно возложенныхъ на него опекъ VIII. 780. 781. Объ отмѣнѣ монополіи на астраханскія рыбныя ловли VIII. 781. Довѣріе къ Д-ну VIII. 782. 783. 784. Доносы ему на губернатора Лопухина. Поручаетъ Д-ну разслѣдовать дѣло Лопухина VIII. 783. Рескриптъ Д-ну VIII. 784. 785. Пріемъ Д-на послѣ слѣдствія надъ губернаторомъ Лопухинымъ. Назначаетъ комитетъ для повѣрки слѣдствія VIII. 786. Указъ сенату VIII. 789. О возникновеніи неофиціальнаго комитета VIII. 789. Поручаетъ Д-ну составить проектъ организаціи сената VIII. 792. По поводу проекта о преобразованіи сената VIII. 794. Указъ о правахъ и обязанностяхъ сената VIII. 795. 796. Жалуетъ Д-ну орденъ Александра Невскаго VIII. 796. Манифестъ объ учрежденіи министерствъ. Взглядъ Трощинскаго и Воронцова VIII. 797. Избраніе министровъ VIII. 798. 799. Объ учрежденіи Комитета министровъ. Д-нъ министръ юстиціи VIII. 799. Причина неправильности министерскихъ распоряженій VIII. 800. Вопросъ объ инструкціи министрамъ VIII. 801. 802. О введеніи консультацій по докладу Д-на VIII. 805. 806. Разговоръ съ Д-нымъ по поводу записки гр. Потоцкаго VIII. 810. 811. О запискѣ Д-на на записку Потоцкаго VIII. 811. Бурное засѣданіе сената. Взглядъ Государя VIII. 813. Указъ по поводу записки Потоцкаго VIII. 814. Отношеніе Д-на къ его эпохѣ и ея дѣятелямъ VIII. 817. О причинѣ неудовольствія на Д-на VIII. 803. 818. 830. 831. По поводу записки Д-на о необходимости инструкцій VIII. 820. Любимая мысль VIII. 822. Указъ о вольныхъ хлѣбопашцахъ. О пересмотрѣ этого указа. VIII. 823. Разговоръ съ Д-нымъ по поводу указа VIII. 824. Д-нъ противодѣйствовалъ планамъ Императора VIII. 825. 826. По дѣлу объ евреяхъ VIII. 829. 830. Вредные для Д-на слухи VIII. 831. Увольненіе Д-на отъ должности министра. Разговоръ съ Д-нымъ по этому поводу VIII. 832. По поводу дѣла объ опекѣ надъ шкловскимъ имѣніемъ VIII. 848. Изъ письма Д-на къ Капнисту VIII. 850. По поводу дозволенія казакамъ владѣть землею VIII. 851. Отношеніе Д-на ко двору VIII. 855. 856. По поводу басень Д-на VIII. 875. 876. О театрѣ VIII. 877 Не былъ на публичномъ собраніи Бесѣды VIII. 911. 912. По поводу стихотвореній Д-на «На миръ 1807 г.» и «Сѣтованіе» VIII. 936. 937. Стихотвореніе Д-на на возвращеніе Императора изъ-за границы въ 1814 г. VIII. 937. 938. О намѣреніи Д-на написать похвальное слово ему VIII. 987. Объ уничтоженіи крѣпостного права IX. 194. 195. Преданіе по поводу перевода комедіи Шеридана «Школа злословія» IX. 285. Упом. VIII. 13. 672. 674. 736. 741. 834. 852. 906. 907. 913. 915. 1000. 1001. 1005. 1008. 1010. 1028. 1038. IX. 227. 255. 257. 267. 319. 321. 328. 329. 517. См. также Февей.

Алексинская скитня VIII. 388.

Алексѣевъ, вице-губернаторъ Петербургскій. Надзоръ за таможнею VIII. 659. 660. Его переписка съ княземъ Репнинымъ VIII. 666. Упом. VIII. 663. 667. 668. 669. 670. Непріязненное отношеніе къ Д-ну IX. 311. 312. Упом. IX. 305. 307. 308. 309. 310. 314.

Алексѣй Михайловичъ, Царь. Преслѣдованіе раскольниковъ VIII. 108. Упом. IX. 3. 6.

Алферова, Ан. Сем. (въ замужствѣ Дашкова) IX. 237.

Альтманъ, переводчикъ IX. 514. 515.

Алябьевъ. VIII. 728. IX. 319.

Аманъ, библейское лицо VIII. 600.

Амвросій (Подобѣдовъ), митрополитъ. Почетный членъ Бесѣды VIII. 907. 911.

Амвросій (Серебренниковъ), епископъ VIII. 370.

«Амуръ и Психея», стихотв. VIII. 635. 636.

«Анакреонтическія пѣсни» Д-на. Отдѣльное изданіе съ гравюрами VIII. 859. Отзывъ Мерзлякова VIII. 860. Упом. VIII. 755. 761. 1012. 872. 1020.

Анакреонъ VIII. 585. 586. 756—760. 824. 860 IX. 251. 252. 253.

Ананьевскій. Разговоръ Д-на съ Политковскимъ по его дѣлу VIII. 903. Упом. VIII. 812.

Анастасевичъ, В. Г. VIII. 804. 898. IX. 207. 260. 261. 232. 233. 234. 235. 238. 240. 244. 245. 255. 273. Ркп. его 279. Объ изданіи Остолоповымъ «Ключа къ соч. Д-на» IX. 282. О примѣчаніяхъ на сочиненія Д-на IX. 284. Объясненіе по поводу двустишія Ив. С. Державина IX. 278. Его мысль о критическомъ изданіи соч. Д-на IX. 280. 281. 282.

Анастасій (Братановскій). Сравненіе слова, произнесеннаго имъ при погребеніи Шувалова съ одою Д-на «Урна» IX. 253. О подражаніи ему Д-на IX. 267. Упом. IX. 250.

д'Ангіенъ, бурбонскій принцъ IX. 244.

Андреевскій, И. Еф., профессоръ VIII. 363.

«Анекдотъ» Д-на IX. 234.

Аничковъ, директоръ экономіи. Противникъ Державина VIII. 497. 498. Жалоба на Державина VIII. 508. Пропажа казенныхъ денегъ. Причина ссоры между Державинымъ и Гудовичемъ VIII. 499. 500. 501. 503. 504. Любимецъ Гудовича VIII. 551. Растрата казенныхъ денегъ VIII. 552. Упом. VIII. 415. 426. 486. IX. 154.

Анна Іоанновна, Императрица VIII. 20. 27. 28. 30. 39. 294. 325. IX. 14.

Анненковъ, П. В. VIII. 975. О произведеніяхъ Пушкина IX. 98. Упом. IX. 219.

Антоновскій, М. И. Переписка съ Державинымъ VIII. 532. Секретарь адмиралтейской коллегіи VIII. 541. Ревностный сотрудникъ Шварца и Новикова VIII. 541. Издавалъ журналъ «Вечерняя Заря» VIII. 541. Предсѣдатель «Собранія университетскихъ питомцевъ» VIII. 541. Членъ общества друзей словесныхъ наукъ VIII. 512.

Антоновъ, Лукьянъ, учитель VIII. 463. 464. 465.

Анучинъ, Д. Г. VIII. 88. 120. 155. 165. 167. 171. 174. IX. 73.

Аониды, журналъ Карамзина VIII. 611. 689. 698. 715. 863. 868.

Апраксинъ, графъ Матв. Федор. Картежная игра Державина VIII. 228. Главный заимодавецъ Державина VIII. 368. 721.

Аракчеевъ, графъ А. А. По поводу басень Д-на VIII. 875. Сосѣдъ Д-на. О процессѣ съ Д-нымъ VIII. 984. 985. Изъ его замѣтокъ о поѣздкѣ Императора въ Грузино VIII. 1000. 1001. О желаніи пріобрѣсти Званку VIII. 1008. Отношеніе къ Д. А. Д-ной VIII. 1008. 1009. О придуманныхъ имъ часахъ VIII. 1009. Упом. VIII. 752. 993. Его Грузинская вотчина IX. 188. Его письмо къ Д. А. Д-ной изъ с. Грузина IX. 327. 329.

Арапова. Ея ссора съ Д-ной IX. 149.

Араповъ, помѣщикъ. Въ домѣ его произошла ссора Д-ной съ Чичериной VIII. 508. 509. Упом. VIII. 886.

Араповъ, Пугачевскій атаманъ VIII. 142. 143. Участникъ Пугачева IX. 34. Упом. IX. 271. 272.

Арбеневъ, Іоасафъ Іевлевичъ, помѣщикъ, впослѣдствіи командиръ Измайловскаго полка. По поводу поставки лошадей для проѣзда Императрицы VIII. 483. 507.

Аргенида, поэма VIII. 52. 53. 54.

д'Аржансъ, маркизъ, писат. Свѣд. о немъ IX. 21.

Арзамасъ (Общество). Начало его VIII. 923. 924. Его характеръ и значеніе VIII. 924. 925. 926—928. Рѣзкіи отличія отъ Бесѣды VIII. 925. Упом. VIII. 864. 908—910. 945. IX. 201.

Аристовъ, капитанъ VIII. 40. 73.

Аріостъ въ русск. переводѣ IX. 324.

Аркадія, монахиня. Казначей Знаменскаго монастыря VIII. 1015.

Арндтъ, переводчикъ. Принималъ дѣятельное участіе въ «С.-Петербургскомъ Вѣстникѣ» VIII. 284. Упом. IX. 96.

Арсеній, митрополитъ. Его замѣчаніе о духовной поэзіи Д-на VIII. 1032. 1033.

Арсеньевъ, П. М. Родственникъ и пріятель Державина VIII. 421. 422. Комиссіонеръ его въ Москвѣ VIII. 531.

Арсеньевъ, К. П., акад. Ссылка на него VIII. 361.

Артемьевъ, А. Ссылка на него VIII. 40.

д'Артуа, графъ VIII. 635.

«Арфаксадъ», книга IX. 138. 139.

Архаровъ, Н. П. Петербургскій генералъ-губернаторъ. Дѣло о покражѣ ассигнацій VIII. 664. 665. 669. 670. Упом. VIII. 654. 712. IX. 171. 177.

Архиповъ, VIII. 763.

Арцымовичъ, А. А. IX. 60.

Ахвердовъ, П. И., помощникъ экзекутора въ Сенатѣ. Состоялъ въ перепискѣ съ Державинымъ VIII 532. Прія-

тель Д-на VIII. 318. IX. 126. Кавалеръ при великихъ князьяхъ Николаѣ и Михаилѣ. Письмо къ Державину VIII. 437. 457. О постановкѣ трагедій Д-на VIII. 887. Упом. IX. 215. 237.

Ахлебининъ, предсѣдатель суда. Коммиссіонеръ гр. А. Р. Воронцова по хозяйств. дѣламъ VIII. 484. IX. 148. 160. 300.

Багримъ, мурза Илья, предокъ Д-на VIII. 19. IX. 4.

Баженовъ, смотритель козловскаго училища VIII. 468. 470.

Базилевскій IX. 560.

Байковъ, поручикъ. По пугачевскому бунту IX. 44.

Байронъ, VIII. 756.

Бакмейстеръ, издатель журнала VIII. 286. IX. 96.

Бакунина, В. VIII. 761. 762. 957.

Бакунинъ, А. М. Письмо Д-на къ нему о желаніи попытаться въ драматической поэзіи VIII. 878. Переписка съ нимъ Д-на IX. 322. 325.

Бакунинъ, М. М. VIII. 751. 904. 995. 1006. IX. 200 322.

Бакунинъ, П. В., дипломатъ. Его сближеніе съ Львовымъ VIII. 279. Членъ Россійской Академіи VIII. 351. 682.

Балашева, Ек. Дм. VIII. 995.

Балясный, IX. 254.

Банкъ, заемный. Разстрата въ немъ и банковская коммисія VIII. 664. IX. 177—180.

Бантышъ-Каменскій, Д. Н. VIII. 93. 124. Его отзывъ о Вяземскомъ VIII. 257. Его свидѣтельство о заслугахъ Тутолмина VIII. 366. О характерѣ Гудовича VIII. 406. 647. Упом VIII. 954.

Бантышъ-Каменскій, Н. Н. Письмо его къ Куракину VIII. 663. 685. По поводу оды «Вельможа» IX. 246. Упом. VIII. 891. IX. 31. 305.

Барановъ, Д. О., членъ Бесѣды VIII. 31. 907.

Барановъ, Пл. Н. VIII. 136.

Баратаевъ, Иванъ, князь, адъютантъ Голицына VIII. Былъ изрубленъ пугачевцами 7. 174. 185.

Баратынскій, Е. А. Посланіе Гнѣдичу. О Д-нѣ IX. 552.

Бардовскій, сержантъ VIII. 205.

Барзанти, итальянецъ, машинистъ. Устройство театра VIII. 414. 460.

Барклай, Іоаннъ, авторъ Аргениды VIII. 53. 54.

Баррохій. Его книга о римскихъ писателяхъ разныхъ эпохъ VIII. 893.

Барсовъ, членъ Россійской Академіи VIII. 357.

Барсуковъ, А. Н. VIII. 726.

Бартеневъ, П. Н. По поводу стиховъ Д-на «На миръ 1807 года» и «Сѣтованіе» VIII. 937. Упом. VIII. 90. 529. 696. IX. 201. 315.

Барятинскій, князь, флигель-адъютантъ IX. 290. 289.

Бастидонъ, Александръ Яковлевичъ, шуринъ Державина VIII. 404. Письмо къ нему о злоупотребленіяхъ должностныхъ лицъ VIII. 530. Мичманъ 541. Дочь его IX. 287.

Бастидонъ, Ек. Я. См. Державина.

Бастидонъ, Матрена Дм. VIII. 241. 243. 244. IX. 90. 91.

Бастидонъ, Яковъ Бенедиктъ, камердинеръ Петра III. По поводу женитьбы Державина VIII. 241. Упом. IX. 89. 90.

Баттэ. Его наставленіями пользовался Державинъ VIII. 275. 276. 291.

Батуринъ, калужскій городничій IX. 189.

Батуринъ, совѣтникъ Сарат. губ. правленія VIII. 168. 171. 249. 253.

Батыркай, сообщникъ Пугачева IX. 34.

Батюшковъ, К. Н. Благопріятный отзывъ его объ анакреонтическихъ стихотвореніяхъ Державина VIII. 758. Мнѣніе объ анакреонтическомъ родѣ и русскомъ языкѣ VIII. 758. О Крыловѣ VIII. 918. 924. 928. Упом. VIII. 5. IX. 202. 334.

Бахъ, композиторъ VIII. 956.

Башиловъ, оберъ-прокуроръ VIII. 650. 651. 658.

Башкирцы. Ихъ поголовное возстаніе VIII. 94. 95.

Бееръ, Андр. Андр. VIII. 660. 661. Переписка его съ гр. А. Р. Воронцовымъ IX. 304. 315. Упом. IX. 175.

Бедряга, подполк. По поводу Пугачевскаго дѣла IX. 62.

Безбородко, кн. Александръ Андреевичъ. Просьба его у Потемкина VIII. 226. 227. Статсъ-секретарь, входитъ въ силу при дворѣ VIII. 229. Характеристика его и отношеніе къ Державину VIII. 251. 252. Его отношеніе къ Львову VIII. 279. Участіе въ наградѣ за оду «Фелица» VIII. 299. Въ одѣ Державина VIII. 348. Его участіе въ судьбѣ Державина VIII. 375. 376. 404. 407. 408. 441. По поводу рѣчи Захарьина VIII. 459. Письмо Державина по поводу ссо-

ры съ Чичериной VIII. 509. 510. Покровитель Державина въ Петербургѣ за время его пребыванія въ Тамбовѣ VIII. 531. Докладъ Государынѣ VIII. 619. Подозрѣніе Державина. Письмо къ Воронцову VIII. 623. Письмо Дашковой VIII. 624. Указаніе новаго секретаря для Императрицы VIII. 626 627. Въ письмѣ Бантышъ-Каменскаго VIII. 663. Тріумвиратъ VIII. 523. Пользовался ссудою денегъ Сутерланда VIII. 547. Мирные переговоры съ Турціею VIII. 615. Его отношенія къ Д-ну и отзывъ о немъ IX. 92. 93. 94. 95. 167. Упом. VIII. 240. 249. 250. 255. 259. 277. 278. 296. 297. 357. 359. 371. 480. 671. 672. 632. 689. 496. 508. 689. 705. 688. 522. 523. 546. 561. 579. 581. 588. 598. 616. 716. 762. 989. 1034. 1036. Упом. IX. 168. 172. 175. 178. 200. 258.

Безобразова. По поводу дѣла Жукова VIII. 657. 658.

Безобразовъ, В. П. акад. IX. 322. 559.

Безсоновъ. П. А. IX. 253. Его предположеніе объ одѣ Д-на «Осень во время осады Очакова» IX. 237.

Бейтель, Карлъ Григор. Домашній врачъ Д-на. Случай съ нимъ въ Витебскѣ VIII. 994.

Бекетовъ, А. IX. 564. 568.

Бекетовъ, Никит. Афан., астраханскій губернаторъ, дядя поэта И. И. Дмитріева VIII. 652. 653. 154.

Бекетовъ, Ил. П., московскій издатель. По поводу драматическихъ произведеній Д-на VIII. 886. IX. 520. 564. 568.

Бекетовъ. По Пугачевскому бунту IX. 42. 102.

Беклемишевъ, С. В., вице-президентъ коммерцъ-коллегіи VIII. 277.

Беклемишевъ. Изображалъ пустынника въ пьесѣ «Такъ и должно». VIII. 461.

Беклешовъ, генералъ-прокуроръ VIII. 727. 728. Запрещеніе оды Д-на VIII. 773. 776. Виновникъ невзгодъ Д-на VIII. 777. 778. По дѣлу о Колтовской VIII. 778. 779. Его самовластіе въ сенатѣ VIII. 778. 779. 788. 789. Ссора Д-на съ нимъ. VIII. 852. Упом. VIII. 776. 783. 842. IX. 166. 171. 255.

Бекуловъ, Абсалимъ. Сообщникъ Пугачева IX. 33.

де-Беллуа, драм. писатель VIII. 884.

Бергъ, Егоръ. VIII. 642.

Бередниковъ, Я. И., акад. IX. 326.

Березина, Надежда, первая жена Ф. П. Львова VIII. 683.

Бернгорстъ, поручикъ Преображенской бомбардирской роты. Сообщаетъ о провозглашеніи Екатерины Вт. императрицею IX. 288.

Бестужевъ, П. А. 977. IX. 219.

Бестужевъ-Рюминъ, А. П., канцлеръ VIII. 247.

Бестужевъ-Рюминъ, К. П., проф. IX. 194.

Бесѣда любителей русскаго слова. Первоначальная мысль основанія Бесѣды VIII. 905. 906. Составъ VIII. 906 — 910. Открытіе VIII. 906. Ея зала VIII. 910. Отношеніе Крылова VIII. 910. Публичное собраніе VIII. 911. Домашнія засѣданія. Повѣстки передъ собраніями VIII. 912. Именная повѣстка VIII. 912. Изданія Бесѣды VIII. 913. Патріотическія чтенія Шишкова VIII. 914. 915. Гречъ о Бесѣдѣ VIII. 916. Классическое направленіе VIII. 916. Басни Крылова въ Бесѣдѣ. VIII. 916. 917. 918. Участіе Д-на въ «Чтеніи» Бесѣды VIII. 919. 920. Члены Бесѣды VIII. 920. 921. Выходки членовъ противъ Карамзина VIII. 922. Отношеніе Арзамасцевъ къ Бесѣдѣ VIII. 923. 924. Желаніе членовъ ея устроить торжественное собраніе въ память Д-на VIII. 1016. Упом. VIII. 4. 863. 882. 900 901. 969. Зала собраній IX. 188. 202. 209.

Бетфордъ, лордъ IX. 225.

Бехтѣевъ, майоръ. Дѣло съ Зубовымъ VIII. 589. 590.

Бецкій, И. И. Ода «На кончину благотворителя» VIII, 701. IX. 248. Уваженіе къ нему жены Капниста IX. 161. Упом. IX. 253.

Бибикова, дѣвица. Изображала генія въ пьесѣ «Такъ и должно» VIII. 461.

Бибиковъ, Александръ Ильичъ. VIII. 87. Отвѣтъ его Екатеринѣ II словами народной пѣсни VIII. 88. Названіе «истиннаго патріота», данное ему Екатериною В. VIII. 89. Отношеніе къ нему Фридриха II. Отношеніе его къ Суворову и участіе въ переводѣ Велисарія VIII. 90. Назначеніе Державина VIII. 91. 92. Радость народа по поводу назначенія Биб. VIII. 93. Его донесенія императрицѣ о Пугачевщинѣ VIII. 94. Его письмо о Пугачевщинѣ къ женѣ VIII. 95. Отправка Державина съ запечатанными пакетами VIII. 96. Рапортъ Державина Бибикову VIII. 97. Распоряженія

его противъ преступниковъ VIII. 98. Донесеніе Екатеринѣ II о посланіи Державина къ возмутившимся Калмыкамъ VIII. 99. Его письмо къ Вяземскому. Оцѣнка Державина и новыя ему порученія VIII. 100. Исполненіе Б-мъ щекотливаго распоряженія императрицы Екатерины. Его патріотическая рѣчь VIII. 101. Восхваленіе Державинымъ Бибикова въ его рѣчи VIII. 102. Новое назначеніе Державина VIII. 104. Проницательность Б-ва и инструкція Державину VIII. 111. Расположеніе его къ Державину VIII. 112. Печать его VIII. 112. Его одобреніе распоряженій Державина VIII 115. Болѣзнь и смерть Бибикова. Предсмертное письмо Екатеринѣ Вт. VIII. 118. 123. 124. О стихотвореніи и характеристикѣ Бибикова, написанныхъ Державинымъ VIII. 125. Донесеніе его о лихоимствѣ чиновниковъ VIII. 136. Инструкція его, данная Державину VIII. 135. Его безъискусственныя донесенія VIII. 196. Свид. о заслугахъ майора Пушкина VIII. 207. Упом. VIII. 103. 110. 114. 116. 117. 119. 121. 133. 134. 137. 141. 194, 197. 200. 209. 221. 222. 235. 559. IX. 30—32. 36. 41. 42. 228.

Бибиковъ, тамбовскій предводитель дворянства. По дѣлу народнаго образованія VIII. 450. Упом. IX. 24.

Библіотека Императорская Публичная. Ея собственность тетрадь Записокъ Д-на VIII. 1012. Упом. VIII. 704.

Бильбасовъ, В. А. О монахинѣ Розвейдѣ IX. 296.

Билярскій, П. С., акад. Ссылка на него IX. 24.

«Биржевыя Вѣдомости» IX. 247.

Вироновщина VIII. 36.

Бланкеннагель, генералъ - майоръ IX. 249.

Блудова, Фекла Сав. VIII. 70. Ея сопротивленіе плану Д-на VIII. 71. IX. 11. 13.

Блудовъ, графъ Дмит. Ник. Дѣятельный членъ Арзамаса VIII. 923. 924. 926. 928. По поводу столкновенія Д-на съ Жуковскимъ VIII. 940. 941. По поводу духовной Д-на VIII. 1006. Отношеніе къ Д-ну VIII. 1006. Министръ внутреннихъ дѣлъ. По поводу сооруженія памятника Д-ну VIII. 1018. Упом. VIII. 70. 110. 275. 607. 621. Его родословная VIII. 117. IX. 13.

Блудовъ, Иванъ Яковл. родственникъ Д-на 747. Письмо къ нему Державина VIII. 751. 752. Упом. VIII. 76. 77. 78 и 144. IX. 13. 26.

Блудовъ, Ник. Якова. VIII. 70. 117. IX. 13. 201.

Блудовы. Ихъ родословная. Въ родствѣ съ Д-ными IX. 13.

Бобрищева-Пушкина, Анна Осиповна, любительница поэзіи и стиховъ Державина VIII. 296.

Бобровъ. IX. 521.

Богатыревъ, есаулъ VIII. 178.

Богдановичъ, Ип. Ф. поэтъ. VIII. 309. Въ обществѣ Державина VIII. 604. Въ письмѣ Дашковой VIII. 695. Упом. VIII. 37. IX. 96.

Богдановичъ, М. И. историкъ царствованія Александра Павл. VIII. 673. 794. 851. IX. 194.

Богдановичъ, П. Ф. Его журналъ «Новый С.-П.-бургскій Вѣстникъ» VIII. 540. IX. 96.

Богомолецъ IX. 185.

Богомоловъ, такъ назывался мятежникъ Мамаевъ VIII. 132.

Богородское село, см. Державино.

Богословскій, протоіерей VIII. 1013.

«Богъ», ода Державина VIII. 1032. 1033. IX. 514—519 и д.

Болотовъ, о покражѣ ассигнацій изъ Заемнаго Банка VIII. 664. 665. Объ одѣ «Водопадъ» VIII. 611. Объ одѣ «На счастье» VIII. 577. Объ одѣ «Человѣкъ» IX. 199. 277. Упом. VIII. 836. 712. 713. 65.

Болтинъ, И. Н. VIII. 352. 915. Его сочиненія о минеральныхъ Сарептскихъ водахъ IX. 148. Защитникъ крѣпостного права IX. 195.

Болховитиновъ, см. Евгеній Болховитиновъ.

Бонапартъ См. Наполеонъ.

Боргъ, студентъ, перевелъ оду Д-на «Вельможа» VIII. 945. Его переводы IX. 523 и сл. 528.

Борнъ, И. М. По поводу его руководства къ Россійской словесности IX. 296.

Боровиковскій, художникъ. Писалъ портреты Д-на VIII. 962. 1012. IX. 559—562. 565. 567—569.

Бородинъ, Яицкій старшина, по Пугачевскому дѣлу IX. 74.

Бородинъ, Матвѣй Петровичъ, купецъ. Откупное дѣло VIII. 490. Его характеристика VIII. 490. Подрядъ доставки кирпича VIII. 491. 492. Отдача его подъ судъ VIII. 492. Отдача ему виннаго откупа VIII. 493. Въ отвѣтѣ

Державина къ Гудовичу VIII. 494. 495. Объясненіе о банкротствѣ VIII. 495. Рѣшеніе Сената VIII. 519. Потворство Гудовича VIII. 550. 551. Упом. VIII. 452. 467. 496. 497. 526. IX. 125.

Бородинъ, Іона, купецъ, братъ Матвѣя VIII. 449. 450. 490. 565. 571. 588. 726.

Бороздина, Праск., дочь Львова Н. А. VIII. 858 957. См. Львова.

Бороздина. См. Пилова.

Бороздинъ, К. М. По поводу завѣщанія Д. А. Д-ной VIII. 1011. 1012. Главный ея душеприказчикъ VIII. 1013. Его хлопоты по устройству Духовнаго женскаго училища въ Званкѣ VIII. 1013. VIII. 858. 1020. Выписка его о предкахъ Д-на IX. 3. 4. 9.

Бортнянскій, капельмейстеръ VIII. 860. 907. 910. О музыкѣ къ кантатѣ Д-на IX. 271.

Боурингъ, англ. переводчикъ IX. 527. 528.

Боуръ, генералъ-адъютантъ Потемкина. Посылъ шляпу Потемкина на знаменитомъ вечерѣ VIII. 593. Упом. VIII. 560.

Бошнякъ, А. К. IX. 46. 48.

Бошнякъ, Иванъ Константиновичъ полковникъ. Его біографія VIII. 155. 157. Вознагражденіе Императрицею VIII. 216. Его ссора съ Державинымъ VIII. 150 и д. Упом. 158. 159. 160. 161. 162. 163. 168. 169. 171. 172. 173. 174. 197. 198. 199. 200. 201. 210. 213. 215. 225. Свѣд. о немъ IX. 45. 46. Упом. IX. 47. 48. 52. 54. 58. 71. 74. 75. 76. 77. 78.

Боярдо, итал. поэтъ. IX 324.

Брайко, издатель «С.-Петербургскаго Вѣстника» VIII. 276. 284. 292. IX. 96.

Браницкая, А. В., графиня VIII. 648. 678. 953.

Брантъ, Яковъ Ларіоновъ, казанскій губернаторъ VIII. 134. Жена его, VIII. 134. Письмо къ нему Д-на на нѣмецкомъ языкѣ VIII. 135. Завѣдывалъ секретной Коммиссіею во время Пугачевскаго бунта VIII. 126. 156. 157. Упом. VIII. 95. 136. 138. 139. IX. 40. 41. 43. 48.

Братановскій. См. Анастасій.

Брафманъ, Яковъ. Изд. имъ книга Кагала VIII. 827.

Брезе, литографія VIII. iv. IX. 561.

Брикнеръ, А. Г., проф. IX. 766.

Брокеръ. Его свидѣтельство о роскоши Тутолмина VIII. 366.

Броунъ IX. 170.

Брумъ, лордъ VIII. 358.

Брусиловъ, Н. И. издатель «Журнала Россійской словесности». Эпиграмма на Д-на и отвѣтъ Д-на 873. IX. 274. 275. Директоръ Александровской мануфактуры VIII. 752. Упом. VIII. 890.

Брюммеръ. IX. 513.

Брюсъ, графиня, на праздникѣ Потемкина VIII. 595.

Брюсъ, гр. IX. 177. 289. 293. 317. 319.

Брюсъ. См. Мусина-Пушкина.

Буало. Подражаніе ему IX. 549.

Булгаковъ, Я. И. Его переводъ съ французскаго соч. «Всемірный путешествователь» VIII. 996. Упом. VIII. 277. IX. 310. 324.

Букинъ, Наумъ, сообщникъ Пугачева IX. 34

Булгаръ. См. Евгенія Булгаръ.

Булдаковъ, тамб. комендантъ VIII. 418. 450. 451. 498. 526. 561. IX. 154. 155.

Буле, профессоръ. Его «Ученыя вѣдомости» VIII. 862.

Бунина, А. П., почетный членъ Бесѣды VIII. 907.

Бурцовъ, Алексѣй Петровичъ, гусарскій офицеръ, стихи о немъ Дениса Давыдова VIII. 529.

Бурцовъ, Петръ Тимоф., липецкій городничій. Содѣйствовалъ пожертвованію на училище VIII. 463. Пребываніе у него Державина VIII. 529. Упом. VIII. 468. 529.

Буткевичъ. Изрубленъ при вступленіи Пугачева въ Петровскѣ VIII. 164. Секундъ-майоръ VIII. 165.

Бутлеровъ, А. М., акад. VIII. 1006.

Бутлеровъ, Ив. Вас., дядя предыдущаго, подполковникъ VIII. 40. 103. По поводу духовной Д-на VIII. 1006.

Бутурлинъ, графъ. VIII. 74.

Бутурлинъ, Д. П. IX. 296.

Бутыри, деревня. VIII. 20. IX. 6.

Бутыркинъ, майоръ. VIII. 162. 169. По Пугачевскому дѣлу IX. 80. 83.

Бушуевъ, Алексѣй Мих., адъютантъ Бибикова. Его письмо къ Державину VIII. 123. 124. По поводу Пугачевскаго бунта VIII. 209. Упом. VIII. 127. 128. 141. 228. IX. 65.

Быковъ. VIII. 162

«Были и Небылицы», сочиненіе Екатерины II-й VIII. 310—317. 324—329. 332—339. IX. 100—108.

Бычковъ, А. Ф., акад. IX. 108.

Бьельке, г-жа. Письма къ ней Екатерины II-й VIII. 312.

Бѣлавинъ VIII. 22.

Бѣлинскій, Вис. Григ. Его замѣчанія о поэзіи Д-на VIII. 5—8. 596. 967. IX. 216—218. Объ одахъ: «Водопадъ» VIII. 602. — «Любителю художествъ» VIII. 631.—«На взятіе Варшавы» VIII. 687.— «Приглашеніе къ обѣду» VIII. 690.— «Памятникъ» VIII. 705. Объ анакреонтическихъ стихотвореніяхъ Державина VIII. 759. Упом. VIII. 1030 IX. 489. Отзывъ Дружинина о Бѣлинскомъ въ отношеніи къ Д-ну. 182. 183.

Бѣлоруссія. VIII. 231. 236. IX. 187.

Бѣлорусское имѣніе Державина. VIII. 230. IX. 86. 87.

Бѣлосельская, кн. Ан. Гр., IX 269.

Бѣлосельскій, кн. Ал. М. IX. 269.

Бѣлугинъ, Гр. куп. IX. 302.

Бѣльскій, совѣтникъ Тамб. уголовной палаты VIII. 419. 422. 423. 424.

Вагнеръ, стряпчій IX. 168. 169. 170.

Валберхова. По поводу постановки на сцену пьесы Д-на «Продъ и Маріамна» VIII. 886.

Вальховскій, товарищъ Пушкина VIII. 972.

Варлаамъ, архимандритъ VIII. 1013.

Василій Васильевичъ Темный. VIII. 19. IX. 4.

Васильевскій, художникъ VIII. 962. IX. 560. 567. 570. 571.

Васильевъ, Алексѣй Иван., петербургскій пріятель Державина. 240. Переписка съ Державинымъ VIII. 479—482. 486. 505. 532. 538. Неутомимый комиссіонеръ по дѣламъ Державина VIII. 539. Управляющій экспедиціею государственныхъ доходовъ VIII. 419. 421. 423. 426. Государственный казначей, противникъ Державина VIII. 726. Опала VIII. 741. Повѣрка Державинымъ вѣдомостей по государственному казначейству. VIII. 742. Его защитникъ Императоръ Александръ Павловичъ, о вступленіи его въ прежнія должности VIII. 743. 776. Министръ финансовъ 798. 799. VIII. Непріятности съ Голубцовымъ VIII. 818. 819. Вмѣшательство Д-на VIII. 819. По дѣлу объ опекѣ надъ шкловскимъ имѣніемъ VIII. 846. Упом. VIII. 249. 253. 258. 414. 506. 710. 811. IX. 89. 171. 201. 227. 235.

Васильевъ, Федоръ Ивановичъ. Письмо его къ Д-ну VIII. 393. Корреспондентъ Державина изъ Казани. Переписка VIII. 531.

Васильчиковъ, А. А. IX. 564.

Вейдемейеръ VIII. 710. IX. 188.

Вейтбрехтъ, книгопродавецъ. На счетъ его издавался «С.-Петербургскій Вѣстникъ» VIII. 284. IX. 96.

«Вельможа», ода IX. 246—248.

Вельяминовъ, П. Л. Пріятель Державина, часто упоминаемый въ стихахъ его VIII. 604. 690. 984. Упом. IX. 261. 325.

Венедиктовъ, Савва, учитель VIII. 463. 464.

Веніаминъ, преосвященный VIII. 101.

Веревкинъ, Мих. Ив., директоръ Казанской гимназіи. VIII. 40—42. 45—48. Рапортъ Шувалову о торжествѣ по случаю дня коронаціи Императрицы Елизаветы Петровны VIII. 49. 50. Его пріемы и притѣсненія при снятіи плана города Чебоксаръ VIII. 50. 51. Его поѣздка къ развалинамъ Болгарскаго царства VIII. 51. Объ увольненіи отъ должности VIII. 51. Представленіе его пьесы «Такъ и должно» VIII. 460. Переводчикъ VIII. 633. Упом. VIII. 66. 55. 57. 58. 73. 263. 264. 639. Упом. IX 17. 19.

Верзилинъ, майоръ, VIII. 424. IX. 161.

«Вечерняя Заря», журналъ Антоновскаго VIII. 541.

Вешняковъ, В. Н. VIII. 830 IX. 197.

Вигель. Ф. Ф. Его свидѣтельство о жизни Тутолмина VIII. 366. Его свидѣтельство о характерѣ Гудовича VIII. 406. 407. Упом. 143. 237. 914. 924. Объ Алекс. Стурдзѣ IX. 267.

«Видѣніе Мурзы», ода. Напечатаніе въ журналѣ Карамзина «Московскій Журналъ» VIII. 609.

Виже-Лебренъ. Изъ ея записокъ, о Потемкинѣ IX. 242.

«Виленскій Вѣстникъ» IX. 196.

Вилламовъ, Іоан. Готлибъ, отецъ ст.-секретаря IX. 275.

Вильгельми, Ив. Давид., капитанъ, пріятель Державина VIII. 142. Его дружеская переписка съ нимъ VIII. 145. Спасеніе Державина отъ смерти VIII. 176. Составилъ воззваніе къ колонистамъ и объявилъ о награжденіи за голову Пугачева VIII. 179. Упом. VIII. 146. 181. 182. 185. 186.

Вильгельмъ II (Фридрихъ), король прусскій VIII. 643.

Винокуровъ, есаулъ VIII. 173.

Виргилій VIII. 895. 916. IX. 259. 324.

Витгенштейнъ, гр. VIII. 911.

де-Виттъ, г-жа. О ней изъ записокъ Виже-Лебренъ IX. 242.

Виттъ, Христіанъ VIII. 642.

Вицманъ. Получилъ книгу Радищева VIII. 696.

Владиміровъ VIII. 39. IX. 257.

Владимірскій гренадерскій полкъ VIII. 92. 93.

Владиміръ, архіепископъ. По поводу торжественнаго открытія памятника Д-ну VIII. 1019. 1020.

«Водопадъ», ода. Поэтическій памятникъ на могилѣ Потемкина VIII. 601. Слова Бѣлинскаго объ этой одѣ VIII. 602. Мѣткое опредѣленіе отличительнаго характера этой оды, сдѣланное Гоголемъ VIII. 602. Упом. VIII. 611. 1030. 1031.

Воеводскій, Ив. Гр., сержантъ VIII. 984. 985. Встрѣча съ нимъ Д-на VIII. 985.

Воейкова, В. Н., дочь Львова. По поводу завѣщанія Д. А. Д-ной VIII. 1014. Упом. VIII. 858. 946. 957. 991. 1011. IX. 561.

Воейковъ, А. А. VIII. 1011. 991. 858. 872. IX. 206. 207.

Воейковъ, А. Н. IX. 560.

Военная коллегія VIII. 88. 89.

Воицкій рудникъ VIII. 389.

Волга, рѣка. VIII. 19. 34.

Волкова, почетный членъ Бесѣды VIII. 907.

Волковъ, Ал. Андреев., рязанскій губернаторъ. Посѣщеніе Державина и радушный пріемъ его VIII. 405. По народному образованію VIII. 467. По поводу Пугачевскаго бунта VIII. 222. Упом. VIII. 411.

Волковъ, Дм. Вас. IX. 288. 289.

Волковъ, Лука Никифоровичъ, Въ семействѣ его воспитывался Захарьинъ VIII. 456.

Волковъ, Пет. Лук., сынъ Луки Никифор. VIII. 456.

Волконская, княжна VIII. 414. Переписка съ Державинымъ VIII. 531.

Волконскій, князь М. Н. VIII. 124. Московскій градоначальникъ VIII. 151. Слѣдилъ по приказанію Екатерины II за Н. Панинымъ VIII. 193. Переписка съ Государыней VIII. 195. Слово изъ письма къ нему Екатерины В. VIII. 209. Упом. IX. 42. 45.

Волконскій, князь Н. М. Домашній театръ VIII. 302. По его только ходатайству началось разсмотрѣніе дѣла Державина въ Тамб. губ. VIII. 564. 565. Упом. VIII. 414. 557. 574.

Волоцкой, Сем. Борис., капитанъ преображенскаго полка. Его назначеніе, смерть и отзывъ о немъ VIII. 126.

Волховъ, рѣка VIII. 934. 935. Берега ея VIII. 977. 999.

Вольскъ, городъ. Происхожденіе этого города VIII. 107. 108. См. Малыковка.

Вольтеръ, писатель. Въ эпиграммѣ Державина VIII. 268. Его четверостишіе VIII. 995. Его трагедія «Маріамна» IX. 285 Упом. VIII. 71. 281. 882. 931. IX. 24. 284.

Вольфсонъ, переводч. IX. 535. 537.

Вольфъ, М. О. IX. 566.

Воробьевъ, художникъ VIII. IV.

Вороновъ VIII. 90.

Воронцова, гр. Ан. Карл., супруга канцлера IX. 294.

Воронцова, гр. Елиз. Роман., фаворитка Петра III. IX. 289. 294.

Воронцовъ, графъ Алекс. Роман., сенаторъ. Его отзывъ о могуществѣ Вяземскаго VIII. 236. Письма Державина VIII. 249. 393. 408. 481. 496. 502. 509. Его архивъ VIII. 259. Участіе его въ карьерѣ Державина VIII. 404. Ревизія Олонецкой губерніи VIII. 428. Въ письмѣ Львова VIII. 441. Отвѣтъ его по дѣлу Сатина VIII. 442. 443. Въ письмѣ Свистунова VIII. 472. Назначеніе ревизовать Тамбовскую губернію VIII. 479. IX. 147. Письма къ Державину VIII. 479. 480. 481. 497. Письмо Гудовича VIII. 503. 504. По поводу неудачи въ доставкѣ хлѣба VIII. 507. Покровитель Державина VIII. 496. 531. 532. Объ инструкціи министрамъ VIII. 801. Взглядъ на введеніе Державинской консультаціи VIII. 805. 806. Переписка съ нимъ Д-на IX. 301. Переписка съ нимъ А. А. Беера IX. 304. 315. Объ отношеніяхъ къ нему Екатерины В. IX. 171. 172. Противникъ Д-на VIII. 777. 799. Министръ, государственный канцлеръ VIII. 798. Собраніе комитета министровъ VIII. 800. Изъ письма къ нему кн. Дашковой VIII. 835. Тамбовскій помѣщикъ, часто обращался къ Д-ну съ просьбами по своимъ имѣніямъ IX. 160. 161. Упом. VIII. 271. 359. 371. 386. 392. 424. 431. 486. 542. 579. 659. 561. 695. 776. 786. 790. 797. 818. 834. IX. 116. 177 — 179. 196. 288. 298.

Воронцовъ, графъ Ив. Ларіон., дядя Александра Романовича. Посѣщеніе Державинымъ и радушный пріемъ VIII. 404. Корреспондентъ Державина въ Москвѣ VIII. 531. Д-нъ оказывалъ ему помощь по хозяйственнымъ дѣламъ IX. 125. 161. 249.

Воронцовъ, графъ Ром. Ларіон., отецъ княгини Дашковой. Тамбовскій помѣщикъ VIII. 402. Упом. IX. 288. 289: 290.

Воронцовъ, графъ Сем. Роман. Письмо къ нему Безбородки VIII. 623. По дѣлу о пропажѣ ассигнацій VIII. 671. 673. Взглядъ на учрежденіе министерствъ VIII. 797. 798. Изъ писемъ къ нему Завадовскаго VIII. 816. 817. 836. 842. Изъ письма къ брату объ отношеніяхъ Голицына къ Д-ну VIII. 834. 835. Переписка его съ Д-нымъ IX. 315—317. Упом. VIII. 614. IX. 167. 175. 177. 193. 194. 197.

Воронцовъ, князь Сем. Мих. Доставленіе рукописей VIII. 259. 394. Его архивъ IX. 99.

Воспитательный домъ VIII. 701. 845. 849.

Востоковъ, А. Х. акад. Сотрудникъ «Бесѣды» VIII. 908.

Восточный вопросъ VIII. 1038.

Всеволожскій, Всеволодъ Андреевичъ VIII. 652. 653. 654. 656. 721. Жалоба на него Дмитріева IX. 171. Упом. IX. 231. 232.

«Всемірная Иллюстрація» VIII. 1021.

«Всемірный путешествователь» VIII. 996. IX. 222.

Второвъ, И. И., вице-директоръ хозяйственнаго департамента министерства внутреннихъ дѣлъ IX. 255.

Второе Отдѣленіе Академіи Наукъ VIII. 8.

«Вчера и сегодня», сборникъ Соллогуба VIII. 692.

«Вывѣска», эпигр. Державина VIII. 267.

Выгорѣцкое общежительство VIII. 388.

Вырубовъ, Петръ VIII. 574.

«Вѣстникъ Европы», журналъ VIII. 862. 863. 872. 909. 921. IX. 282.

Вяземская, княгиня Е. И. Сватала Державина VIII. 241. 423. 424. Упом. IX. 208. См. Трубецкая, кн.

Вяземскій, князь Александръ Алексѣевичъ, генералъ-прокуроръ. По поводу Пугачевскаго бунта VIII. 100. Донесеніе о взяточничествѣ чиновниковъ VIII. 136. Его біографія VIII. 236. Знакомство съ Державинымъ VIII. 237. 238. Довѣріе къ Державину VIII. 247. 248. 249. Неудовольствіе на Державина VIII. 252. 253. 254. 255. Обвиненія его современниками VIII. 256. 257. Въ письмѣ Державина объ отставкѣ VIII. 258. 259. Приказъ его VIII. 260. Нерасположеніе его къ Державину послѣ появленія въ печати оды «Фелица» VIII. 298. 385. Вражда его къ литераторамъ VIII. 318. 343. Противодѣйствіе его Дашковой VIII. 320. Въ стихахъ Козодавлева VIII. 341. Слова о службѣ Державина Олонецкимъ губернаторомъ VIII. 359. Притѣсненія Державина VIII. 403. Въ баснѣ Эмина VIII. 435. Въ письмѣ Воронцова VIII. 480. Его отпускъ и пребываніе въ Сарептѣ VIII. 485. 486. Письмо къ нему Д-на и его отвѣтъ VIII. 486. 487. Его рѣчь о винокуренномъ дѣлѣ VIII. 489. Защита враговъ Державина VIII. 496. 500. Виновникъ строгаго рѣшенія Сената VIII. 518. Тріумвиратъ VIII. 523. Въ письмѣ Потемкина VIII. 524. Полученіе Державинымъ портрета VIII. 532. Пользовался ссудою денегъ Сутерланда. VIII. 547. Во время болѣзни VIII. 615. 616. 647. Упом. VIII. 711. 745. 805. 870. 235. 240. 241. 242. 243. 250. 294. 299. 352. 357. 367. 371. 427. 490. 564. IX. 88. 148. 235.

Вяземскій, кн. А. И. Письмо къ Воронцову VIII. 786.

Вяземскій, кн. П. А. Въ своихъ сочиненіяхъ о Державинѣ VIII. 275. Замѣчанія о запискахъ Дмитріева VIII. 900. 907. 923. 925. 926. По поводу шалостей Арзамаса VIII. 925. Шуринъ Карамзину. Знакомство съ Д-нымъ VIII. 944. 945. Отзывъ о Д-нѣ VIII. 946. IX. 3. Объ одѣ Д-на «Водопадъ» IX. 164. Замѣчаніе о самохваленіи великихъ поэтовъ по поводу стихотв. «Памятникъ» Горація, Д-на и Пушкина IX. 182. Упом. VIII. 12. 275. 764. 765. 913. 927. 928. IX. 116. 164. 209. 251. 266.

Вяземскій, кн. Сергѣй Иван. VIII. 253. 254. 472.

Вязмитиновъ, главнокомандующій столицею. По поводу очередныхъ литературныхъ вечеровъ VIII. 902. Министръ военныхъ сухопутныхъ силъ VIII. 798. Упом. VIII. 786. 788. 811. 812. 814. 844. 911.

Гавриловка, имѣніе Державина VIII. 537. 538. IX. 211. 212. 226.

Гавріилъ (Кременецкій), Казанскій епископъ VIII. 44. 478. По случаю торжественнаго открытія памятника Д-ну VIII. 1020.

Гагаринъ, князь Гавр. Петр., оберъ-прокуроръ VIII. 557. 562. 563. 574. 737.

738. 739. Министръ коммерціи VIII. 776.
Гагаринъ, кн. Ив. Ал. VIII. 722.
Гагаринъ, кн. Павелъ Гавриловичъ VIII. 557.
Гагедорнъ, пис. VIII. 30. 264. 898.
Гадебушъ, писатель IX. 18.
Гаевскій, В. П. VIII. 976. IX. 216.
Галаховъ, А. Д. Его исторія Русской словесности IX. 250. 267.
Галаховъ, кап. По Пугачевскому бунту IX. 65.
Галинковская, Мар. А., родственница Д-на IX. 287. 929.
Галинковскій, Я. А. VIII. 902. 916. IX. 286. 287.
Галицкій VIII. 953.
Галкинъ-Врасскій, П. П. VIII. 842.
Галлеръ, поэтъ VIII. 264. Мысли заимствованныя Держ. для оды «Богъ» VIII. 350. 30.
Гальбергъ, скульпторъ По поводу сооруженія памятника Д-ну VIII. 1018.
Гамель, акад. IX. 18.
Ганнибалъ, Абрамъ Петр. прадѣдъ Пушкина IX. 303.
Ганнибалъ, П. Аб. ген.-майоръ. Переписка съ нимъ Д-на IX. 303.
Гарденинъ, Михаил. Иванов., коммиссіонеръ Потемкина. Провіантское дѣло VIII. 499. 500. 501. Въ письмѣ Васильева VIII. 539. Упом. IX 150. 160.
Гарновскій, управляющій дѣлами Потемкина VIII. 559. Завѣдывалъ Таврическимъ домомъ. Ода «Ко второму сосѣду», по поводу дома Державина на Фонтанкѣ, близъ Измайловскаго моста VIII. 612. 629. Упом. VIII. 964. IX. 243. 244.
Гасвицкій, Пет. Ал. пріятель Державина. Сватовство Державина VIII. 243. Письмо къ нему Д-на VIII. 748. 749. По поводу проекта правилъ третейскаго суда VIII. 820. 821. Упом. VIII 78. 715. 745.
Гатчина. Постройка тамъ пріорама IX. 201.
Гауэншильдъ, директоръ Царскосельскаго Лицейскаго пансіона VIII. 972.
Гваренги, архитекторъ IX. 95.
Геллертъ. VIII. 30. 264. 269.
Гельбигъ, VIII. 598. 695.
Гельмерсенъ, Г. П., акад. VIII. IV.
Гельтергофъ, Францъ, учитель Д-на VIII. 43. 44. Свѣдѣнія о немъ VIII. 45. 68. О печатныхъ его трудахъ IX. 17—19.
Генералъ-прокуроръ, должность IX. 87. 88.
Геннади, Г. Н. IX. 448. 564. 569—571.
Георгій, Принцъ Ольденбургскій VIII. 855. 985.
Герасимовъ, Трофимъ. По указанію его былъ пойманъ Пугачевъ VIII. 109—114. 117. 138. 139. 156. 170. 185. IX 39. 40.
Гердеръ, писатель VIII. 30.
Герцбергъ, прус. министръ VIII. 358.
Герцъ, К. К., археологъ. О портретѣ Д-на IX. 255. 565.
Геснеръ, пис. IX. 323. 326.
Гете. См. Гэте.
Гетце. См. Гэтце.
Гизо, пис. VIII. 358.
Глазатова, Пр. Вас. Письмо къ ней Д-на. Выраженіе горести о кончинѣ ея мужа, о дѣтяхъ ея IX. 297. 298. Двоюр. сестра Д-на. Переписка съ нею IX. 297.
Глазатовъ, Григ. М. Письмо къ нему Д-на IX. 297.
Глазовъ, заводчикъ VIII. 40.
Глазовъ, капралъ VIII. 40.
Глазуновъ, книгопродавецъ. VIII. 940. 941. IX. 204. 280. 283.
Глинка, Сер. Н. Его отзывъ по поводу новаго изданія Д-на. Эпиграммы Д-на на него VIII. 872. О Чупятовѣ IX. 247. Упом. IX. 98.
Глѣбовъ, генералъ-прокуроръ. На его мѣсто былъ назначенъ кн. Вяземскій VIII. 236.
Гнѣдичъ, П. И. По поводу драматическихъ произведеній Д-на VIII. 886. Чтеніе его стиховъ на очередныхъ литературныхъ вечерахъ VIII. 903. О постепенномъ развитіи плана учрежденія Бесѣды VIII. 905. 906 VIII. 248. Недоразумѣнія между нимъ и Д-нымъ VIII. 908. 909. Посланіе къ нему Баратынскаго о Д-нѣ IX. 552. Упом. VIII. 248.
Гогель, Ѳед. Ѳед., майоръ. Экспедиція его съ Державинымъ противъ Пугачева. Его біографія VIII. 166. Память о немъ VIII. 185. Упом. VIII. 167. 181. 183. 184. 186. IX. 62.
Гоголь, Н. В. Его мѣткое опредѣленіе отличительнаго характера оды «Водопадъ» VIII. 602. О стихахъ Д-на VIII 764. О Д-нѣ VIII. 1031. 1042. Упом. VIII. 5. IX. 251.
Голенищевъ-Кутузовъ, См. Кутузовъ.
Голиковъ, откупщикъ, сосѣдъ Державина. Ода «Къ первому сосѣду» VIII. 229. 290.

Голицына, княгиня Варвара Васильевна, зубриловская помѣщица. Посѣщенія Д-на и ода «Осень во время осады Очакова» 545. Ея переводы съ французскаго VIII. 478. IX. 237. 238. Упом. VIII. 556. 558.

Голицынская больница, въ Москвѣ IX. 210.

Голицынъ, кн. Августинъ IX. 535.

Голицынъ, князь А. Н., сенатскій оберъ-прокуроръ. Отзывъ его о Д-нѣ VIII. 834. Синодальный оберъ-прокуроръ VIII. 911. Министръ нар. пр. и духовныхъ дѣлъ VIII. 1009. Отношенія арх. Фотія къ нему VIII. 1010. Упом. VIII. 812. 824. IX. 192. 196. 198. 281. 282. 514. 518.

Голицынъ, кн. Бор. Влад. VIII. 909. Его первоначальная мысль обратить домашнее литерат. собраніе въ общественное VIII. 905. Членъ Бесѣды VIII. 907.

Голицынъ, кн. Ив. Ив., бояр. IX. 10. 90.

Голицынъ, князь Петръ Михайловичъ. По поводу Пугачевскаго бунта VIII. 104. 112. Его біографія VIII. 119. 163. Его успѣхъ надъ Пугачевцами и назначеніе главнымъ начальникомъ надъ войсками VIII. 176. Увольненіе его VIII. 177. Письмо VIII. 183. Рапортъ Д-на VIII. 184. Письмо его къ Д-ну VIII. 185. Слова Державина въ письмѣ Голицына и ходатайство его VIII. 186. Его приказъ VIII. 188. Отношеніе къ нему Панина VIII. 196. Письмо къ Панину VIII. 198. Уваженіе къ Державину VIII. 202. Ордеръ его VIII. 211. Отчетъ о дѣйствіяхъ Державина, сост. самимъ поэтомъ VIII. 212. Письмо Голицына къ Державину VIII. 217. Совѣтъ Державину VIII. 218. Помогаетъ Д-ну возвратить затраченную сумму VIII. 227. Упом. VIII. 120. 128. 137 138. 179. 181. 182. 187. 190. 197. 203. 205. 206. 207. 208. 215. 224. 231, 782. IX. 32. 47. 58. 61. 69. 70. 74. 228. 268.

Голицынъ, князь С. Ф. Покровительство Державину во время его пребыванія въ Тамбовѣ VIII. 531. Переписка съ Державинымъ VIII. 512. Пребываніе Державина въ его помѣстьѣ VIII. 545. 557. 558. На праздникѣ Потемкина VIII. 595. 766. 769. 830. Упом. IX. 237.

Голицынъ, князь Ф. Н. VIII. 716. Просьба къ нему VIII. 717. Письмо къ нему Державина о московскомъ изданіи его стихотвореній VIII. 718.

Голицыны IX. 210.

Головацкій, переводч. IX. 534.

Головина, въ замужествѣ княгиня Куракина IX. 184.

Головинъ, завѣдывалъ журналомъ «Академ. Извѣстія» VIII. 283.

Головкинъ, гр. VIII. 741.

Голодовичъ IX. 298. 299.

Голубцовъ, государственный казначей VIII. 818. Непріятности съ Васильевымъ VIII. 818. 819. Вмѣшательство Д-на VIII. 819.

Гольштейнъ-Бекъ, принцъ IX. 290.

Гомеръ. Въ письмѣ Карамзина VIII. 608. Упом. VIII. 266. 325. 756. 872. 895. 916. 931.

Гончаровъ. По дѣлу о губернаторѣ Лопухинѣ VIII. 784. 785. Упом. IX. 211.

Горацій. По поводу посланія Львову VIII. 631. Его ода на свой памятникъ IX. 182. Подражанія ему Державина VIII. 275. 279. 282. 291. 292. Упом. VIII. 705. 763. 866. 894. 896. 916. IX. 260. 324.

Горина, Фек. Андр. См. Державина Фек. Андр.

Горинъ, Григ. капит. IX. 11. 12.

Горихвостова, г-жа. По поводу дѣла Неранчича съ Державинымъ. Изъ письма Д-на къ ней VIII. 849. 850.

Горловъ, прапорщикъ, засѣдатель. Дѣло о медвѣдѣ VIII. 383.

Горчакова, Анна Вас. IX. 275.

Горчаковъ, кн. Андр. Ив. IX. 275.

Горчаковъ, князь Д. И. VIII. 902. Членъ Бесѣды VIII. 907. 919.

Горчаковъ, кн. А. М. Воспитанникъ Царскосельскаго лицея VIII. 972.

Горчаковъ, кн. Ив. Ром., генералъ-поручикъ IX. 275.

Горчаковъ, Н., авторъ VIII. 950.

Горчаковъ, прапорщикъ Семеновскаго полка. По поводу Пугачевскаго бунта VIII. 126. 226.

Госнеръ, католическій священникъ. Его сторонникъ Голицынъ VIII. 1010.

Государственный Совѣтъ VIII. 546. 830. По поводу опеки надъ шкловскимъ имѣніемъ VIII. 846—849.

Градовскій, А. Д., профес. О проектѣ Д-на VIII. 795. Упом. VIII. 363. IX. 88.

Гребенево, подмосковное имѣніе Хераскова VIII. 288.

Грей, поэтъ. О переводѣ его элегіи *Сельское кладбище* VIII 921. 922. IX. 549.

Грейцъ, прокуроръ. Препирательства съ Державинымъ VIII. 377. 378. 379. Упом. VIII. 394.

Гремислава, царица (Ек. II). По поводу оды VIII. 698.

Греческій проектъ VIII. 1033.

Гречъ, Н. И. О пасквилѣ на Державина VIII. 777. Сотрудникъ Бесѣды VIII. 908. Его *Сынъ Отечества* VIII. 915. 916. О заслугахъ Бесѣды VIII. 916. Упом. VIII. 947. IX. 89 96. 99. 218. 225. 281.

Грибовскій, Адріанъ Моисеевичъ. Сопутствовалъ Д-ну при обозрѣніи Олон. губерніи VIII. 386. 387. 390. Его невзгоды VIII. 394. Желаніе его поступить въ директоры тамбовскихъ училищъ VIII. 471. Отношеніе къ нему Дашковой VIII. 472. 473. Искалъ покровительства Потемкина VIII. 516. Письмо къ Державину VIII. 524. Сообщалъ Державину литературныя новости VIII. 540. Переписка съ Державинымъ VIII. 532. 561. По поводу дѣла о покражѣ ассигнацій VIII. 671. Упом. VIII. 239. 432. 434. 542. 562. 589. 665. IX. 143. 299.

Григорій, митрополитъ VIII. 1013.

Григоровичъ, Н. И., директоръ Синодальнаго архива VIII. 1013. Упом. IX. 95.

Григорьевъ, Г. Г., олонецій губерн. VIII. iv.

Григорьевъ, Маркъ, рядовой. VIII. 526.

Григорьевъ, мятежникъ, VIII. 170.

Гриммъ, французскій писат. Бесѣды съ нимъ Екатерины II о народномъ образованіи VIII. 445. Письма къ нему Екатерины Вт. VIII. 255. 313. 333. 337. 584. 585. 593. 643. 720. Упом. IX. 95. 104.

Гриневъ, Петръ, подполковникъ, посланный для усмиренія Пугачевцевъ VIII. 96. 97. 98. Переписка его съ Державинымъ VIII. 141. 142. Упом. IX. 43.

Гротъ, Я. К., академикъ. Перечень статей его, касающихся Державина IX. 541—543. Портретъ его IX. 567.

Грузино, имѣніе Аракчеева. См. Аракчеевъ.

Губаревъ, Ив. IX. 26.

Гудовичъ, Иванъ Васильевичъ, генералъ-поручикъ, тамбовскій намѣстникъ VIII. 402. 403. 405. Очеркъ его біографіи и характеристика VIII. 406—409. По поводу театральнаго представленія, устроеннаго Державинымъ VIII. 410. Первый спектакль въ Тамбовѣ въ присутствіи его VIII. 413. 414. Заботы его по народному образованію VIII. 448—451. Представленіе Державина къ ордену и отзывъ о дѣятельности его VIII. 480. Недоразумѣнія VIII. 497. 726. Служебные недостатки Гудовича VIII. 550. 551. По поводу оды «На счастье» VIII. 576. Въ разговорѣ Императрицы съ Державинымъ VIII. 580. Заботы объ открытіи училища VIII. 462. 464. 466. Донесеніе Державина о пріемѣ Вяземскаго VIII. 488. 489. По дѣлу о винныхъ откупахъ VIII. 493. Переписка съ Державинымъ VIII. 415 416. 426. 452. 454. 455. 456. 459. 476. 477. 492. 494. 495. 496. 498. 578. Рапорты Гудовича о Державинѣ VIII. 513—518. 520. Пріѣздъ Гудовича въ Тамбовъ VIII. 519. Докладъ Д-на императрицѣ о несогласіи съ нимъ VIII. 619. Его письма къ Д-ну объ открытіи въ Тамбовѣ и Тамбовскомъ намѣстничествѣ народныхъ училищъ IX. 131. 133. 141. Донесеніе ему Д-на объ открытіи училищъ въ Тамбовѣ IX. 136. 138. Его дѣло въ сенатѣ по жалобамъ на Д-на IX. 163. Его донесеніе сенату на Д-на IX. 150. 154 158. 160. Его распоряженіе по дѣлу о распространеніи дурныхъ слуховъ о губернаторѣ Д-нѣ и его женѣ въ Тамбовѣ IX. 155. 157. Упом. VIII. 417. 418. 422. 423. 424. 432. 440—443. 449. 485—487. 491. 499. 500. 503. 504. 505. 509—512. 523. 528. 549. 558. 562. 565. 566. 567. 574. 582. 589. IX. 131. 145. 147. 239. 288—290.

Гумбольдтъ, В. VIII. 358.

Гурко, могилевскій помѣщикъ. О письмѣ евреевъ по отношенію къ Д-ну VIII. 827. 829. Упом. VIII. 731. IX. 197. 322.

Гурьевъ, гр., товарищъ министра VIII. 798. 812.

Гуслицы, подмосковное имѣніе Лопухиныхъ, гнѣздо раскольниковъ IX. 86.

Густавъ III, король шв. IX. 108. 240.

Гутслефъ, суперъ-интендантъ IX. 17.

Гёте VIII. 292. IX. 98.

Гётце, И. П., перевелъ «Гимнъ Д-на на прогн. французовъ». IX. 266.

Давыдова, княжна. Участвуетъ въ тамб. спектакляхъ VIII. 413.

Давыдовъ, Денисъ, пис. VIII. 529.

Давыдовъ, композиторъ. По поводу постановки на сцену пьесы Д-на «Иродъ и Маріамна» VIII. 886.

Давыдовъ, князь М. М. Тамбовскій губернаторъ VIII. 402.

Даевъ, директоръ таможни VIII. 659. Пререканія съ Д-нымъ VIII. 660. IX. 311. 312. Упом. IX. 304. 306—308.

Даль, В. И., писатель IX. 386.
Даневскій VIII. 710.
Данилова обитель VIII. 388. IX. 120. 122.
Даниловъ, майоръ VIII. 29.
Даниловъ, секретарь. Строгость къ нему Д-на VIII. 526. 527.
Данковскій, учитель VIII. 468.
Данковъ, Гавр., переводчикъ VIII. 893.
Дараганъ. О его стансахъ VIII. 544. 696.
Даугель, рѣзчикъ VIII. IV.
Даша, цыганка. По поводу пьесы «Другу» VIII. 691.
Дашкова, Анна. См. Алферова.
Дашкова, княгиня Екатер. Роман. Взглядъ ея на Вяземскаго VIII. 256. Ея «Собесѣдникъ» VIII. 258. 297—354. IX. 99. Напечатаніе ею оды «Фелица» VIII. 297—300. Цѣль предпринятія изданія «Собесѣдника» VIII. 305. 308. Сотрудничество ея VIII. 309. 310. 317. Записки ея VIII. 318. Отношеніе ея къ Вяземскому VIII. 320. Посланіе ея VIII. 321. Въ письмѣ Императрицы VIII. 322. Письмо ея къ Екатеринѣ В. VIII. 330. Насмѣшки надъ нею VIII. 334. 335. 338. Порученіе ея печатать Ломоносова VIII. 342. Письмо Д-на VIII. 434. 435. По поводу рѣчи Захарьина VIII. 458. 459. Вражда къ Грибовскому. Въ письмахъ Свистунова VIII. 472. 482. Въ письмѣ Козодавлева VIII. 472. Покровительство Д-ну VIII. 531. 542. 543. Ея комедія «Тоисёковъ» VIII. 540. По поводу оды «На смерть Румянцовой» VIII. 545. Желаніе привлечь Д-на въ сотрудники VIII. 585. Упом. въ числѣ лицъ, которыхъ восхвалялъ Д-нъ VIII. 597. Содѣйствовала удаленію Д-на отъ двора VIII. 623. 624. Непочтительные отзывы ея объ Императрицѣ VIII. 624. По поводу дѣла Радищева VIII. 696. О Д-нѣ VIII. 803. Взглядъ на крѣпостное право. VIII. 825. Изъ письма къ гр. А. Р. Воронцову. Отзывъ о Д-нѣ VIII. 835. Ея «Новыя Ежемѣсячныя сочиненія» VIII. 868. Ея положеніе при изданіи «Собесѣдника» IX. 235. 236. Д-нъ о причинѣ ея скорби IX. 237. Упом. VIII. 5. 37. 239. 259. 327—333. 339. 346. 359. 424. 432—434. 540 544. 587. 639. 644. 657. 695. IX. 103. 104. 107. 109. 161. 234. 292.
Дашковъ, Д. В. Державинъ о его книгѣ: «О легкомъ способѣ возражать на критику» VIII. 863. 864. Членъ Арзамаса VIII. 923. 925. 926. 928. По поводу шалостей Арзамаса VIII. 925. Упом. VIII. 913. 944.
Дашковъ, Пав. Мих. IX. 237.
Дашковъ, Пет. Ив. IX. 8.
Девятый, см. Державинъ Ник. Ив.
Дегуровъ, Антонъ, проф. Харьков. универс., позднѣе ректоръ Спб. университета IX. 192.
Деколонгъ, генералъ. По поводу Пугачевскаго бунта VIII. 138.
Делагарди, гр. Магнусъ, мужъ Лиз. Фед. Штернбергъ (у Д-на Люси) IX. 181.
Дельвигъ. По поводу пріема Вяземскихъ въ Козловѣ VIII. 488.
Дельвигъ, баронъ А. А. Письмо къ нему Пушкина VIII. 975. 976. IX. 216. Его стихотв. на смерть Д-на IX. 550. Упом. VIII. 972. 973.
Демидовъ IX. 257.
Демидовы, братья VIII. 720. IX. 44.
Денисовъ, генер., Адр. Карп., оставилъ записки IX. 44.
Денисовъ, полковникъ. По поводу Пугачевскаго бунта VIII. 129.
Дербетевъ, калмыцкій начальникъ VIII. 130. IX. 44.
Деревяницкій монастырь въ Новгородѣ VIII. 1009. 1014.
Держава, предокъ Д-на VIII. 19. 20. Родословная IX. 4.
Державина, Анна Ѳ. IX. 10. 11.
Державина, Аф. Мих., мачеха Ром. И. Д-на VIII. 22.
Державина, Д. А. (рожд. Дьякова) VIII. 682—685. Вечеръ у Г. Р. Д-на VIII. 948. 949. Путешествіе. VIII. 950. 951. Пріѣздъ въ Обуховку VIII. 951. О ней изъ записной книжки Соф. В. Скалонъ VIII. 951. 952. Возвращеніе изъ путешествія VIII. 953. 954. Ея любимый племянникъ Сем. В. Капнистъ VIII. 955. Домашній бытъ VIII. 956. Посѣщеніе Жихарева VIII. 959. Холодность въ обращеніи съ С. Т. Аксаковымъ VIII. 968. Изъ разсказовъ Панаева о Д-нѣ VIII. 962. 963. Изъ разсказовъ С. Т. Аксакова о Д-нѣ VIII. 966. Отношенія къ мужу VIII. 981. Хозяйство VIII. 981. 982. Черта суевѣрія VIII. 983. По поводу болѣзни Д-на и предсмертныхъ его страданій VIII. 995. 997. Смерть ея мужа. Ея отчаяніе VIII. 998. Заботы о похоронахъ VIII. 1001. Ея желаніе похоронить останки Д-на въ Хутынскомъ монастырѣ VIII. 1001. О поѣздкѣ въ Хутынскій монастырь VIII. 1003. О ея пожертвованіи на помино-

веніе Д-на VIII. 1004. Погребеніе ея VIII. 1004. По поводу духовной Д-на VIII. 1006. Отказалась отъ пенсіи по смерти мужа VIII. 1008. Переговоры ея съ полковникомъ фонъ Фрикеномъ о Званкѣ VIII. 1008. Отношеніе къ Аракчееву VIII. 1008. 1009 Отношенія къ ней архимандрита Фотія VIII. 1009. По поводу отношенія архимандрита Фотія къ кн. Голицыну VIII. 1009. 1010. Ея завѣщаніе VIII. 1010 — 1016. О правѣ на новое изданіе Д-на IX. 280. 281. Анастасевичъ о ней IX. 283. Письма къ ней гр. Аракчеева изъ с. Грузина IX. 327—329. Портреты IX. 559 и д. 569. Упом. VIII. 683. 731. 748. 749 — 752. 761. 860. 971. 978. 984. 985. 987 — 989. 992. 996. 999. 1002. 1005. 1007. 1016. IX. 31. 57. 87. 180. 188. 313.

Державина, Ек. Як. (рожд. Бастидонъ). Сватовство Д-на VIII. 241 — 244. Характеристика ея VIII. 246. 247. Вліяніе ея на поэзію Д-на VIII. 283. Устройство спектаклей VIII. 413. Ссора съ Араповою VIII. 507. 508. IX 149. Въ письмѣ Козодавлева VIII. 517. Тяжелое положеніе въ Тамбовѣ VIII. 520. Въ письмѣ Львова VIII. 533. Дружеское отношеніе къ Капнисту VIII. 533. 534. Въ письмахъ Капниста VIII. 435. 537. 613. Пребываніе въ Зубриловкѣ VIII. 545. Ея письма къ мужу VIII. 557. 558. 562. Въ бесѣдѣ съ Карамзинымъ VIII. 606. Въ письмахъ Карамзина VIII. 608. 609. 610. Въ письмѣ Д-на VIII. 612. Ея болѣзнь VIII. 678 — 681. Ея искуство въ вырѣзываніи силуэтовъ. Взяла на себя попеченіе о другѣ Карамзина Петровѣ IX. 165. Объ умѣньи плести соломенныя обои IX. 233. Дѣло о распространеніи дурныхъ слуховъ о ней IX. 154. 156. Впечатлѣніе смерти ея на Д-на IX. 180. Портреты IX. 561. 568. Упом. VIII. 360. 372. 405. 409. 415. 419. 478. 481. 555. 556. 563. 630. 663. 682. 684. 685. 703. 710. 858. 960. 1005. IX. 12. 89. 90. 91. 232. 242. 285. 286.

Державина, Фекла Андр., жена Ром. Ник. Д-на. Свѣдѣнія о ней VIII. 21. 26. По поводу ссоры со Зміевыми VIII. 23. 24. Рожденіе и воспитаніе сына Гавріила VIII. 23—26. Ея тяжелое положеніе послѣ смерти мужа VIII. 32. Ея хлопоты объ опредѣленіи сыновей въ учебное заведеніе VIII. 33. Ея родословная (Козловыхъ) IX. 10. 11. Ея первый мужъ подполк. Горинъ IX. 11. Упом. VIII. 40. 73. 76. 223. 245. IX. 12. 13. 14. 117.

Державино, село VIII. 21. 675 и д. IX. 12.

Державинское училище. Хлопоты по устройству его VIII. 1013. 1014. Открытіе VIII. 1015. Его начальницы и преподаватели VIII. 1015. 1016.

Державинъ, Андр. Ром. VIII. 25. 26. 27. 33. 40. 47. 76. 82. IX. 15. 16.

Державинъ, Вас. Ив. IX. 5. 7.

Державинъ, Вас. Ник. VIII. 20.

Державинъ, Г. Р. *. Замѣчаніе о немъ кн. П. А. Вяземскаго IX. 3. Родословная Д-на IX. 3. 10. Родословная его матери (рожд. Козловой) IX. 10. 11. Родство Д-на съ Блудовыми IX. 13. Первый и второй смотръ его, какъ недоросля IX. 15. 17. Въ состояніи рядового, отношеніе къ нему учителя его Гельтергофа IX. 17. 18. Встрѣчался съ Тредьяковскимъ въ домѣ Осокина IX. 20. О занятіяхъ переводами IX. 21. Просьба гимназиста Д-на IX. 22. Въ чинѣ каптенармуса. О постройкѣ мельницы въ имѣніи IX. 24. 25. Занятія по комиссіи о составленіи проекта новаго уложенія IX. 25. Дѣло объ азартной игрѣ Державина въ карты съ прапорщ. Дмитріевымъ IX. 26. 27. Долгъ ему А. Маслова, вслѣдствіе поручительства Д-на IX. 28. По Пугачевскому бунту IX. 34. 42. 46. 47. 55. 56. 57. 61. 62. 65. 74. 75. 77. 79. 80. 81. 86. Бѣлорус. деревни Д-на IX. 86. 87. Экзекуторъ I департ. сената IX. 88. О Козодавлевѣ IX. 89. О гр. Васильевѣ IX 89. Прошеніе Д-на къ императрицѣ Екатеринѣ о ссудѣ IX. 92. 93. 94. Указъ объ увольненіи Д-на отъ службы IX. 94. Талантъ къ музыкѣ, игралъ на скрипкѣ IX. 94. Напечатаніе оды «Властителямъ и судьямъ» IX. 97. Ему приписывали стихотворенія другихъ поэтовъ IX. 97. 126. 277. 279. Объ отношеніяхъ Державина къ Сумарокову IX. 98. Значеніе для него оды «Фелицы» IX. 108. 109. Его труды помѣщались въ

---

* Такъ какъ въ VIII-мъ Томѣ имя Державина встрѣчается почти на каждой страницѣ, и притомъ подробности содержанія Тома могутъ быть отыскиваемы по имѣющемуся впереди оглавленію, то здѣсь помѣщены только указанія, относящіяся къ Тому IX, за исключеніемъ однакожъ отдѣловъ: о языкѣ Державина и библіографіи его сочиненій.

«Собесѣдникѣ», IX. 109. Его ода «Богъ» IX. 110. 111. Собранныя имъ слова на букву Т. для словаря Россійской академіи IX. 115. 116. О селѣ Егорьевѣ, гдѣ похоронены его родители IX. 117. Свидѣтельства раздора между нимъ и Тутолминымъ IX. 118. По дѣлу о мѣдвѣдѣ IX. 118—120. Извлеченіе о Даниловомъ монастырѣ изъ поденной записки Д-на во время его обозрѣнія Олонецкой губерніи IX. 120. 122. Разсказъ объ улучшеніяхъ, произведенныхъ Д-нымъ въ Тамбовѣ въ разныхъ частяхъ управленія IX. 123. 124. Изъ письма его къ Гудовичу о постройкѣ шлюзовъ для судовъ IX. 125. Относящаяся къ нему басня «Сильная рука владыка» IX. 125—130. Письмо къ Безбородкѣ съ просьбою произвести слѣдствіе о клеветѣ на него Сатина IX. 131. По устройству народныхъ училищъ въ Тамбовскомъ намѣстничествѣ IX. 141. 143. 144. Письма къ нему Гудовича, объ открытіи училищъ IX. 131—133. 141. Его вліяніе на развитіе народнаго образованія IX. 140. 142. Его отношенія къ лицамъ духовнаго званія и переписка съ архіереемъ Феодосіемъ IX. 144. 145. Докладъ 1 департ. сената объ отрѣшеніи Д-на отъ службы и преданіи его суду IX. 150—160. Доносъ на него Гудовича въ сенатъ IX. 150—154. 158—160. Дѣло о распространеніи дурныхъ слуховъ о немъ и его женѣ въ Тамбовѣ IX. 154—156. Оказывалъ помощь Воронцовымъ по ихъ хозяйственнымъ дѣламъ IX. 160. 161. Не доволенъ рѣшеніемъ сената и эпиграмма IX. 163. О первомъ пріемѣ Екатериною II по вступленіи его въ должность кабинетскаго секретаря IX. 166. Президентъ коммерцъ-коллегіи IX. 167. 171. 180. 304. 305. Несогласія его съ графомъ Салтыковымъ IX. 167. 168. Объ отношеніяхъ къ Потоцкому IX. 168. Его докладъ по дѣлу Сутерланда IX. 168. 170. По дѣлу Дмитріева со Всеволожскимъ IX. 171. По банковскому дѣлу въ комиссіи IX. 177. 178. 179. Разсказы о впечатлѣніи на него смерти жены IX. 180. О пересмотрѣ его стихотвореній друзьями IX. 181. 182. Замѣчаніе кн. П. А. Вяземскаго на упрекъ въ самохвальствѣ Д-на въ стих. *Памятникъ* IX 182 Шуваловъ хочетъ напечатать сочиненія Д-на. IX. 183. Дѣятельность въ Бѣлоруссіи IX. 185. 188. Въ его домѣ собранія Общества Бесѣды IX. 188. Его проектъ организаціи сената IX. 190. 191. Обвиненія Д-на за оскорбленіе сената по дѣлу Потоцкаго IX. 192. 194. О враждебныхъ противъ него козняхъ IX. 196—198. Объ увольненіи его отъ званія министра юстиціи IX. 198. Замѣчаніе гр. Ф. Ростопчина о справедливости Д-на IX. 199. Его замѣчаніе о своей одѣ *На Коварство* IX. 209. Посѣтилъ Голиц. больницу въ Москвѣ IX. 210. Его заботливость о порядкѣ и благоустройствѣ въ хозяйствѣ IX. 212. 215. Разсказъ Пушкина о первой его встрѣчѣ съ Д-нымъ IX. 215. Отзывы о немъ Пушкина и Бѣлинскаго IX. 216—219. О немъ и о его жизни изъ записокъ И. И. Львовой IX. 219—224. О заявленіяхъ скорби въ литературѣ по случаю смерти Д-на IX. 224. Извлеченіе изъ формулярнаго списка о его службѣ IX. 226—228. О мысли иллюстрированнаго изданія своихъ стихотвореній IX. 231. 232. О заимствованіи изъ похвальнаго слова Петру Великому Ломоносова и изъ сочин. д'Агессо IX. 232. По поводу «Фелицы» IX. 235. О положеніи кн. Дашковой при изданіи «Собесѣдника» IX. 235. 236. О переводѣ романа «Заблужденія отъ любви» IX. 238. По поводу оды «На Счастье» IX. 238. 239. 246. О подражаніи Крылова Д-ну IX. 238. 239. Идея и цѣль оды «На коварство французскаго возмущенія» IX. 240. 241. О выходкахъ Эмина противъ оды «На взятіе Измаила» IX. 241. О перемѣнѣ отношеній къ Репнину IX. 242. 243. Его объясненія IX. 243. О Гарновскомъ IX. 243. 244. Поводъ къ сочиненію стихотвор. «Къ лирѣ» IX. 245. Косвенный совѣтъ Ил. А. Зубову по поводу оды «На кончину благотворителя» IX. 248. По поводу предположенія М. И. Сухомлинова о подражаніи Братановскому въ одѣ «Безсмертіе души» IX. 250. Выходка Д-на по случаю замѣчанія цензора объ одѣ *Безсмертіе души* IX. 250. Источники анакреонтическихъ одъ Д-на IX. 251. 252. Сравненіе оды *Урна* со словомъ Братановскаго, произнесеннымъ при погребеніи Шувалова IX. 253. О портретѣ работы Тончи IX. 255. Поводъ къ соч. «Фонаря» IX. 258. По поводу стих. «Волховъ Кубрѣ» IX. 258. 259. Его письмо къ Каченовскому о стихотв. Мерзлякова IX. 261. Ему завидовалъ стихотв. гр. Д. Хвостовъ IX. 256. По поводу жизнеописанія, составленнаго Евгеніемъ IX.

273. Эпитафія самому себѣ IX. 273. 274. Его черновой автографъ IX. 276. 277. Объ изданіи его сочиненій IX. 280. 282. Переписка съ Глазатовыми IX. 297. 298.—съ Посѣловымъ IX. 298. 299.—съ Пановымъ IX. 300.—съ гр. А. Р. Воронцовымъ IX. 301. Письмо И. А. Ганнибалу IX. 303.—протоіерею Панфилову IX. 303. Неудовольствія съ петерб. таможней IX 307 — 310. 312. 313. Черта незлопамятности Д-на IX. 313. Его ода «Вельможа» IX. 309. Какъ интересовались его произведеніями образованные люди IX. 310. Его ода «На взятіе Варшавы» IX. 312. О занятіяхъ по сочиненію новаго тарифа IX. 313. 314. 315. По дѣлу откупщика Логинова IX. 313. Письмо къ нему Румянцова Задунайскаго IX. 315. Переписка съ гр. С. Р. Воронцовымъ IX. 315. 316. Переписка съ гр. Мусинымъ-Пушкинымъ. Опека надъ имѣніемъ гр. К. Я. Мусиной-Пушкиной-Брюсъ IX. 317.—321. Письмо Клопова изъ имѣнія Д-на IX. 321. Письмо къ бѣлорус. пом. Гурко IX. 322. Переписка съ А. М. Бакунинымъ IX. 322—325. Совѣтъ В. И. Панаеву по литературѣ IX. 326. О языкѣ Д-на IX. 333—444. Замѣтка о немъ Дружинина IX. 549. Портреты 559 и д. Упом. IX. 161. 233. 234. 506. 535.

Державинъ, Григ. Никит. IX. 5.

Державинъ, Ив Вас. VIII. 20.

Державинъ, Ив. И. VIII. 20.

Державинъ, И. С., оберъ-священникъ. По поводу стихотворенія Д-на «Приказъ моему привратнику» VIII. 932. Его двустишіе IX. 278. Упом. VIII. 911.

Державинъ, Ив. Як. VIII. 20. Прадѣдъ Д-на IX. 4. 16. 5. 6. 7.

Державинъ, Никита Вас. VIII. 5. 21.

Державинъ, Никол. Ив. (Девятый). Свѣдѣнія о немъ VIII. 20. 22. По поводу ссоры Чемодурова съ Ром. Ник. Д-нымъ VIII. 22. Его служба и дѣти IX. 5. 7. 8. 16.

Державинъ, Ром. Ник. Свѣдѣнія о немъ VIII. 20. 21. Ссора съ Чемодуровымъ. Женитьба его VIII. 22. 23. По поводу ссоры со Зміевымъ VIII. 23. 24. Рожденіе сына Гавріила VIII. 23. 24. 25. Его командировки VIII. 26. 28. Объ отставкѣ VIII. 31. Упом. VIII. 32. 33. IX. 5 6. 8. 9. 11. 14. 15. 16. 117.

Державинъ, Сер. Гр. IX. 8.

Державинъ, Яков. Вас. IX. 5.

Державины. О враждѣ съ Чемодуровыми VIII. 23. Тяжба съ Зміевыми VIII. 23. Упом. VIII. 19. 20. Родство съ Козловыми IX. 10. Ихъ родство съ Блудовыми IX. 13.

Деформъ, франц. VIII. 41. 44. 46.

Джемсъ, англійскій купецъ VIII. 721.

Джустиніани IX. 236. 237.

Дивіеръ. IX. 289.

Дидо, словарь писателей IX. 485.

Дидро, французскій писатель. Бесѣды съ нимъ Екатерины II о народномъ образованіи VIII. 445. Разговоръ съ нимъ кн. Дашковой о крѣпостномъ состояніи въ Россіи VIII. 825.

Диксонъ, учитель. Выписанъ изъ Лондона VIII. 466.

Дицъ, майоръ VIII. 160. По Пугачевскому бунту IX. 55. 56.

Дмитревскій, И. Аф., актеръ. Д-нъ дорожитъ его мнѣніемъ о драматическихъ произведеніяхъ VIII. 885. О постановкѣ трагедій Д-на VIII. 887. Почетный членъ Бесѣды VIII. 907. Упом. VIII. 57,

Дмитріевъ, Александръ Ивановичъ, старшій братъ писателя, служившій въ армейской пѣхотѣ VIII. 603. 755.

Дмитріевъ, Д. И., прапорщ. Дѣло его съ Д-нымъ VIII. 80.

Дмитріевъ, Ив. Ив., писатель. Объ одахъ Д-на VIII. 270. 271. 275. Принималъ участіе въ окончательной отдѣлкѣ стихотвореній Д-на VIII. 283. Одинъ изъ первыхъ оцѣнилъ талантъ Д-на VIII. 292. 293. Слова его о сатирахъ Д-на на Сумарокова VIII. 302. Записки его, о знакомствѣ съ Д-нымъ VIII. 602. О самобытности и силѣ стихотвореній Д-на VIII. 602. Поѣздка въ Финляндію VIII. 603. Короткое знакомство съ Д-нымъ VIII. 603. 604. 605. Литературныя указанія его Д-ну 606. Взглядъ Д-на на Дмитріева, какъ на министра VIII. 606. Познакомилъ Д-на съ Карамзинымъ VIII. 606. Объ одѣ Д-на «Коварство» VIII. 608. Письма Карамзина VIII. 610. 611. 630. 640. Д-нъ обвиняетъ его въ лѣности и нерадѣніи VIII. 806. 807. Отзывъ его о ссорахъ съ Д-нымъ VIII. 807. Изъ письма о размноженіи журналовъ VIII. 861. 862. Письмо къ нему Д-на по поводу «Разсужденія о старомъ и новомъ слогѣ» VIII. 862. 863. Переписка съ нимъ Д-на VIII. 679. 680. 681. 864. Отношеніе къ нему Каченовскаго VIII. 866. По поводу басень Д-на VIII. 876. Его «Записки» VIII. 900. По поводу частныхъ литературнымъ собраній VIII. 901. 904. По-

печитель разряда Бесѣды VIII. 907. По поводу пріема Д-нымъ Жуковскаго и кн. Вяземскаго VIII. 945. О вліяніи на него Д-на и Карамзина IX. 164. По поводу четверостишія на Багратіона IX. 263. Шутка о портретѣ Д-на 560. Надпись къ портрету Д-на 563. 566. Упом. VIII. 66. 67. 69. 74. 82. 201. 247. 307. 346. 358. 514. 581. 599. 607. 637. 638. 652. 653—656. 685. 686. 703. 704. 719. 721. 885. 904. 921. 922. 928. IX. 20—22. 26. 27. 87—90. 96. 102. 117. 171. 180—184. 209. 224. 239. 242. 253. 334. 335. 342. 522.

Дмитріевъ, М. А. О Хемницерѣ VIII. 281. О стихахъ Д-на VIII. 346. Упом. VIII. 605. 621. 711. IX. 181. 261. 549

Дмитріевъ-Мамоновъ, графъ А. М. См. Мамоновъ.

Дмитріевъ-Мамоновъ, Аф. М. IX. 8.

Дмитріевъ, Ф. М. VIII. 741. IX. 91.

Дмоховскій IX. 268.

Добролюбовъ, Н. А. Замѣчаніе его о критикахъ Д-на VIII. 343. Объ одахъ Д-на VIII. 1030. Упом. VIII 341. 1012. 1021. IX. 96. О журналѣ «Собесѣдникъ» IX. 98.

Долгорукій, кн. И. М. VIII. 65.

Долгорукій, кн. П. IX. 296.

Долгорукій, кн. Юр. Влад. VIII. 745. 781.

Долгорукій, кн. Я. Ф. Его поступокъ въ сенатѣ при Петрѣ В. VIII. 816.

Долгорукій, князь IX. 170.

Долгоруковъ, кн. В. Д., бояр. IX. 8.

Долгоруковъ, Мих. А. IX. 302.

Домашневъ, С. Г. VIII. 532.

Домогацкая, помѣщица VIII. 785.

Домогацкій IX. 271.

Дондуковъ, кн. По Пугачевскому бунту IX. 77.

Донскіе казаки VIII. 129. IX. 66. 69.

Дроздовскій VIII. 734.

«Другъ Просвѣщенія», журналъ издав. Хвостовымъ, Салтыковымъ и Голенищевымъ-Кутузовымъ VIII. 861. 862. 865. Какъ смотрѣлъ Д-нъ на него VIII. 868. Эпиграммы на него VIII. 869. Упом. VIII. 866. 873. IX. 271. 273. 275. 284.

Дружеруковъ, А., литераторъ VIII. 302.

Дружеруковъ, Гаврила, литераторъ. Гнѣвъ Сумарокова VIII. 302.

Дружининъ, А. В. По поводу отзывовъ Бѣлинскаго о Д-нѣ IX. 182. 183. Замѣтка о Д-нѣ IX. 549.

Дружининъ, членъ Бесѣды VIII. 907.

Дрябловъ, купецъ VIII. 32.

Дубасовъ, И. И. VIII. 447. 448. 451. 466. 467. 470. 471. 473. 527. 528. 724. IX. 142. 163. 300.

Дубровинъ, П. Ф. IX. 303.

Дубровскій, П. П. VIII. 704.

Дуловъ, поручикъ, помѣщикъ. Истязатель своихъ крестьянъ VIII. 524. 525.

Дунина-Барковская (рожд.), мать Капниста VIII. 278.

Дурневъ, вахмистръ VIII. 40.

Дуровъ, кап., по Пугачевскому бунту IX. 52.

Дьякова, Авд. П., жена А. А. Дьякова VIII. 682. IX. 180.

Дьякова, Ал. Ник. VIII. 983. 988. 991.

Дьякова, Анна Алексѣевна (въ замуж. Березина) VIII. 683.

Дьякова, Д. А. См. Державина.

Дьякова, Екатерина Ал. VIII. 683.

Дьякова, Марья. См. Львова.

Дьяковъ, Алексѣй Афанасьевичъ, отецъ второй жены Д-на. Его біографія VIII. 682. По поводу неудачи въ доставкѣ хлѣба VIII. 507. Свѣдѣнія о немъ и могилѣ его IX. 180. 200.

Дьяковъ, П. А. VIII. 753. 1011. IX. 261. 325.

Дьяковъ, П. П., ген.-майоръ IX. 87.

Дьяковы, братья, племянники Д-ной VIII. 983. 1011. IX. 199.

Дювилляръ, учитель VIII. 44. 46.

Дюмарескъ, пасторъ IX. 284.

Дюпинъ, красноярскій крестьянинъ VIII. 112. 113. 123.

Дюпоръ, танцовщикъ IX. 271.

Дюпре де Сенъ-Моръ IX. 521. 533. См. также Сенъ-Моръ.

Дятловъ, Ив. Ив., род. Д-на. По поводу духовной Д-на VIII. 1005. Упом. VIII. 33. IX. 15. 16.

Евгеній Болховитиновъ, Новгородскій викарій, впосл. Кіев. митрополитъ 887. Поводъ къ сближенію съ Державинымъ VIII. 888—890. Переписка съ графомъ Хвостовымъ VIII. 889. 890. Дружескія отношенія съ Д-нымъ VIII. 891. 897. Начало переписки съ Д-нымъ. Наставникъ Д-на въ исторіи и литературѣ VIII. 892. 893. По поводу посланія Д-на «о покровительствѣ родному слову» VIII. 892. 893. Виновникъ новаго стихотворенія Д-на *Эхо* VIII. 894. Толки о теоріи поэзіи VIII. 895—

898. По поводу комментарія къ сочиненіямъ Д-на VIII. 898. Изъ письма къ нему Д-на о теоріи литературы VIII. 919. 920. Д-нъ посылаетъ къ нему свое «Разсужденіе о лирической поэзіи» VIII. 920. Отзывъ о трагедіи Д-на «Евпраксія» VIII. 883. О древнихъ былинахъ Ключарева VIII. 935. Почетный членъ Бесѣды VIII. 907. О произведеніяхъ Пиндара VIII. 928. 929. 970. 982. 1001. Письмо къ Македонцу о поѣздкѣ къ Д-ну IX. 263. 264. О составленіи имъ краткаго жизнеописанія Д-на IX. 273. Его «Словарь писателей». Сравненіе Д-на съ Ломоносовымъ. Письмо его къ Д-ну. Искалъ случая познакомиться съ А. С. Хвостовымъ IX. 326. Упом. VIII. 5. 331. IX. 23. 90. 96. 102. 244. 254—258. 270. 281. 282. 283. 284. 287.

Евгеній Булгаръ, грекъ VIII. 756.

Евреи, по поводу обвиненія Зорича VIII. 725. 726. Мнѣніе Д-на о нихъ VIII. 730. 735. 826. Враждебное отношеніе къ Д-ну VIII. 827. Противодѣйствіе дѣятельности Д-на VIII. 828. 829. Упом. VIII. 730—735. 738. 833.

Еврейскій комитетъ VIII. 826—829. О панцырныхъ боярахъ VIII. 829. 830.

Евстафій, корабль VIII. 702.

Евтерпа. См. М. Л. Нарышкина VIII. 598.

Егорьево, село VIII. 34. Похоронены родители Д-на IX. 117.

Егоферовъ, Абдулъ, сообщникъ Пугачева IX. 34.

«Ежемѣсячныя сочиненія», журналъ VIII. 284. 285.

Екатерина II-я. По поводу Пугачевскаго бунта VIII. 87. 89. Въ первый разъ обращаетъ вниманіе на Державина VIII. 99. Рескрипты ея VIII. 100. 101. 126. 176. Рескриптъ, въ которомъ она называетъ себя помѣщицей Казанской губерніи VIII. 102. Мнѣніе ея о раскольничьихъ скитахъ VIII. 107. Забота ея о здоровьѣ Бибикова VIII. 124. Энергическія мѣры противъ лихоимства VIII. 136. Образованіе колоній VIII. 179. 180. Желаніе ея стать во главѣ арміи VIII. 193. Отношеніе ея къ Н. Панину VIII. 194. Вознагражденіе Суворова за скорую ѣзду VIII. 196. Письма къ Н. Панину VIII. 196. 199. 200. 216. 220. Приказанія ея объ изслѣдованіи поведенія Державина VIII. 201. Раздача земель въ Бѣлоруссіи VIII. 230. 231. Въ дифирамбѣ Державина VIII. 235. Довѣрія ея къ Вяземскому VIII. 236. По поводу сватовства Державина VIII. 244. Путешествіе въ Бѣлоруссію VIII. 248. Прошеніе Державина VIII. 250. Письма ея къ Гримму VIII. 252. 255. 333. 337. 339. По поводу служебной дѣятельности Вяземскаго VIII. 257. Совѣтъ Сумарокову VIII. 268. Въ одахъ Державина VIII. 271. 273. 274. 348. Впечатлѣніе при чтеніи «Фелицы» VIII. 297. 298. Пріемъ ею Державина VIII. 299. Участіе въ «Собесѣдникѣ» VIII. 305. 308—312. Ея «Были и небылицы» VIII. 313—317. IX. 100. 101. Какъ приняла она «Челобитную» Фонъ-Визина VIII. 320. Отвѣтъ на «Вопросы» его VIII. 321—325. IX. 106. Письмо къ ней Румянцова VIII. 332. Въ стихахъ посвященныхъ Державину VIII. 341. 342. Отношеніе къ ней Державина VIII. 344—346. Ея сказка «Февей» VIII. 347. Въ одѣ Державина VIII. 348. Указъ о назначеніи Державина Олонецкимъ губернаторомъ VIII. 357. 359. Ея наставленіе губернаторамъ VIII. 361. Заботы ея о государственномъ управленіи VIII. 362—365. Отзывъ ея о докладѣ Державина VIII. 376. Въ рѣчи Державина VIII. 103. 398. Въ баснѣ Эмина VIII. 435. Заботы ея о народномъ образованіи VIII. 445—448. Въ рѣчи Захарьина VIII. 453. 454. Отзывъ ея о рѣчи Захарьина VIII. 457. Обелискъ ея въ театрѣ VIII. 461. Рескриптъ на имя Гудовича VIII. 480. Въ письмѣ Свистунова о разговорѣ съ ней Дашковой VIII. 482. Путешествіе въ Крымъ VIII. 483. Пребываніе ея въ Москвѣ VIII. 485. Въ письмахъ Д-на VIII. 484. 485. 506. 564. 662. Просьба Державина явиться въ С.-Петербургъ VIII. 511. Докладъ о проступкахъ Державина VIII. 510. Утвержденіе доклада VIII. 523. Дѣятельность ея по театру VIII. 540. Объясненіе Державина о прославленіи Екатерины VIII. 543. 544. Въ журналѣ сената по дѣлу Державина VIII. 572. 574. По поводу оды «На Счастье» VIII. 576. 577. Д-нъ у императрицы VIII. 578—581. Отношеніе къ Зубову VIII. 584. Слова Екатерины о лирѣ Державина VIII. 585. Праздникъ Потемкина VIII. 591—593. Статуя ея въ Таврическомъ дворцѣ VIII. 593. Хрустальная пирамида съ ея вензелемъ VIII. 594. Описаніе ею Потемкинскаго праздника VIII. 595. 596. Неудовольствіе на Державина по дѣлу Мочениго VIII. 618. Слова ея изъ «Дневника» Хра-

повицкаго о тещѣ Державина VIII. 618. Державинъ наскучаетъ своими докладами VIII. 618—620. Дѣло Якоби VIII. 620. Принимаетъ долгъ Потемкина на счетъ государственной казны VIII. 622. Гнѣвъ ея на Д-на по поводу долга Сутерланду великаго князя Павла Петровича VIII. 622. Гнѣвъ государыни на Державина во время его докладовъ VIII. 621. 622. Объ отношеніяхъ Державина къ императрицѣ въ одѣ «На умѣренность» VIII. 630. Отчего Державинъ болѣе не могъ восхвалять ее VII. 624—626. Отношенія къ новому секретарю Трощинскому VIII. 627. 648. 651. 658. Повелѣніе Потемкину оставить Петербургъ и ѣхать въ армію VIII. 600. Въ одѣ «Водопадъ» VIII. 601. Нерѣшимость ея въ дѣлѣ банкира Сутерланда VIII. 615. Указъ сенату о назначеніи Державина «у принятія прошеній» VIII. 615. Ограниченіе власти сената VIII. 615. Выговоръ сенату VIII. 616. Цѣль назначенія Державина кабинетскимъ секретаремъ VIII. 616. 617. Взглядъ на службу Державина VIII. 617. 619. По дѣлу Жукова VIII. 657. 658. Упраздненіе коммерцъ-коллегіи VIII. 659. Названіе Державина «слѣдователемъ жестокосердымъ» VIII. 671. Въ чемъ упрекалъ ее Державинъ VIII. 674. 697. 699. 700. 900. Стихи: «Приношеніе Монархинѣ» VIII. 703. 779. Мнѣніе Д-на о сенатѣ VIII. 791. 792. Государственное управленіе при ней VIII. 783. 796. 797. По поводу понятія Д-на объ оперѣ VIII. 884. По поводу «Фелицы» Д-на VIII. 1028. 1029. Ея царствованіе VIII. 1034. 1035. 1037. Въ одѣ «Изображеніе Фелицы» молитва Екатерины Великой, по выраженію Карамзина VIII. 1036. Не любила Д-на за его сатирическое оправленіе VIII. 1040. Значеніе оды «Фелицы» VIII. 1049. По Пугачевщинѣ IX. 32. 51. 67. 74. 87. По финансовому управленію IX. 91. Прошеніе къ ней Д-на о ссудѣ IX. 92. 93. Относительно изданія журн. «Собесѣдникъ» IX. 99. Поручила Морозову разбирать бумаги кн. Потемкина IX. 102. По неудовольствію прекратила печатаніе «Былей и небылицъ» IX. 103. 104. 107. 108. Полемика ея съ Любословомъ IX. 104. 105. 106. Взглядъ на свои «Записки касательно Россійской исторіи» IX. 106. Ея авторская исповѣдь въ журналѣ «Собесѣдникъ». Ея мысли о томъ, какъ надобно писать IX. 107. Значеніе ея сотрудничества въ «Собесѣдникѣ» IX. 108. Объ учрежденіи народныхъ училищъ IX. 131. 138. 140. По отношеніямъ къ гр. А. Р. Воронцову IX. 172. По поводу анекдота Д-на IX. 234. По поводу положенія кн. Дашковой при изданіи «Собесѣдника» IX. 235. 236. Называла мартинистовъ сектою духовъ IX. 236. По поводу оды «На Счастье» IX. 239. 240. — «Изображенія Фелицы» IX. 240. — оды «На коварство французскаго возмущенія» IX. 240. 241. — пьесы Жуковскаго «Раздавайся громъ побѣды» IX. 242. Отношеніе къ гр. Орловымъ, Панину и Воронцову IX. 249. По поводу ея порученія Дюмареску IX. 284. По поводу перевода комедіи Шеридана *Школа злословія* IX. 285. О прибытіи ея въ Петергофъ. Въѣздъ въ С.-Петерб. IX. 292. Ея письмо къ гр. Н. И. Панину по дѣлу о саратовскихъ измѣнникахъ IX. 295. Собственноручная ея записка Зубову IX. 296. Недовольна одою «На взятіе Варшавы» IX. 312. Недовольна медленностью по сочиненію новаго тарифа IX. 313. 314. 315. Упом. VIII. 12. 37. 63. 69. 75. 76. 116. 125. 151. 152. 153. 162. 163. 186. 189. 190. 195. 197. 198. 203. 209. 212. 216. 225. 230. 265. 266. 279. 286. 288. 289. 293. 294. 295. 327. 328. 329. 330. 336. 338. 343. 366. 367. 368. 370. 374. 386. 412. 427. 440. 442. 509. 520. 542. 546. 555. 575. 590. 598. 637. 642. 643. 647. 660. 661. 663. 664. 675. 686. 687. 688. 693. 694. 695. 704. 705. 706. 710. 714. 716. 719. 744. 747. 761. 762. 763. 765. 773. 774. 775. 810. 825. 830. 856. 858. 859. 879. 930. 935. 950. 954. 1022. 1039. IX. 19. 35. 36. 41. 42. 95. 120. 166. 167. 169. 170. 171. 175. 176. 222. 224. 232. 244. 247. 248. 260. 269. 284. 287. 303. 309. 312.

Екатерина Павловна, велик. княг. VIII. 407. 892. 947. 1036.

Екатерингофъ. Тамъ дача Вяземскаго. Пребываніе въ ней Державина VIII. 237.

Елагинъ, Ив. Перфил. VIII. 55. 56. Отзывъ его объ одѣ Д-на VIII. 270. 271. IX. 22.

Елагинъ, майоръ VIII. 40. Былъ поднятъ на копья пугачевцами VIII. 208. Упом. IX. 293.

Елисавета Алексѣевна, императрица VIII. 860. IX. 260. 267. 513.

Елисавета Петровна, императрица. Копія съ портрета, сдѣланная Державинымъ VIII. 82. Забота ея о прекра-

щеніи лихоимства въ Россіи VIII. 135. Вліяніе вѣка Людовика XIV-го VIII. 263. Требованіе ея являться въ театръ, подъ строгимъ взысканіемъ VIII. 345. IX. 109. Характеристика ея Екатериною Вт. VIII. 347. Въ письмѣ Державина къ Дашковой VIII. 543. Упом. VIII. 28. 39. 49. 58. 236. 241. 266. 278. 285. 286. 325. 586. 933. 1037. IX. 14. 15, 20.

Елчинъ, капитанъ, по Пугачевскому бунту VIII. 120. 131. IX. 71. 76.

Еремѣевъ, сослуживецъ Д-на въ экспедиціи о госуд. доходахъ VIII. 249. 253.

Ермолаевъ, А. Е., членъ-сотрудникъ Бесѣды VIII. 907.

Ермоловъ, А-дръ П., любимецъ Екатерины Вт. VIII. 376. 404. Благодарность ему отъ Державина VIII. 409. Покровитель Державина въ Петербургѣ во время его пребыванія въ Тамбовѣ VIII. 531.

Ермоловъ, П. А., отецъ извѣстнаго полководца VIII. 647.

Ефаевъ, полицейскій смотритель VIII. 569.

Ефремовъ, П. А. IX. 198.

Жегулина VIII. 761.

Жедринскій. Картежная игра съ нимъ Державина VIII. 228.

Желтухинъ, вятскій губернаторъ VIII. 83.

Желѣзнякъ VIII. 79.

Жихаревъ, С. П. Свѣд. о немъ VIII. 957. Отзывъ о Д-нѣ VIII. 958. Посѣщеніе имъ Д-на VIII. 958. 959. 960. Его разсказы о Д-нѣ VIII. 960. 961. Его «Записки современника» VIII. 529. «Дневникъ чиновника» въ «От. Зап.» VIII. 621. О перемѣнѣ характера Державина послѣ кончины его жены VIII. 681. 767. 882. Его свидѣтельство по поводу пасквиля на Д-на VIII. 839. Объ отношеніяхъ Д-на къ Карамзину VIII. 363. По поводу частныхъ литературныхъ собраній VIII. 901. 902. 904. Отзывъ о Д-нѣ VIII. 903. 904. О чтеніи Гнѣдичемъ своихъ произведеній VIII. 903. Сотрудникъ Бесѣды VIII. 908. 925. О взглядѣ Шишкова и его приверженцевъ на московскихъ литераторовъ VIII. 921. О переводѣ элегіи Грея «Сельское кладбище» VIII. 921. 922. Разсказъ его по поводу желанія Д-на усыновить А. П. Львова VIII. 1005. Упом. IX. 180. 206. 262.

Жмакинъ, губернаторъ. По поводу вопроса о памятникѣ Д-ну VIII. 1017.

Жофренъ, г-жа. Письма къ ней Екатерины В. VIII. 312.

Жоховъ. директоръ училищъ VIII. 466. 470. 473. Его вѣдомость о состояніи нар. учил. Тамбовск. губ. IX. 144.

Жуковскій, Вас. Анд. Присутствіе его на извѣстномъ праздникѣ Потемкина VIII. 594. Неудовольствіе Державина на него VIII. 940. 941. 942. Возстановленіе добрыхъ отношеній между ними VIII. 943. Поводъ къ знакомству съ Д-нымъ VIII. 944. О переводѣ оды «Богъ» на французскій языкъ. Письмо къ Д-ну VIII. 769. 770. По поводу перевода элегіи Грея «Сельское кладбище» VIII. 922. Членъ Арзамаса VIII. 923—928. О вліяніи его стихотвореній на Д-на VIII. 933. Пріемъ его Державинымъ VIII. 945. По поводу его пьесы на взятіе Варшавы IX. 242. Характеръ его поэзіи IX. 549. Упом. VIII. 5. 54. 756. 764. 860. 872. 885. 963. 1006. 1038. IX. 207. 209. 251. 334.

Жуковскій, К., рисовальщикъ IX. 567.

Жуковскій, могилевскій помѣщикъ VIII. 728.

Жуковъ. Его сонетъ, посвященный Державину VIII. 341.

Жуковы, братья. Дѣло ихъ VIII. 657. 658. Упом. IX. 109.

Журавченко, учитель пѣнія VIII. 466

«Журналъ Петра Великаго» VIII. 225.

«Журналъ Россійской Словесности» VIII. 873. 890. IX. 274.

Завадовская, урожденная княжна Голицына VIII. 539.

Завадовскій, гр. Петръ Вас., предсѣдатель комиссіи о народномъ образованіи VIII. 446. 448. IX. 132. Его восторгъ отъ рѣчи Захарьина VIII. 457. Въ письмѣ Львова VIII. 458. Писалъ докладъ государынѣ о проступкахъ Державина. Виновникъ строгаго рѣшенія участи Д-на VIII. 518. Противникъ Д-на VIII. 576. 726. 799. 836. Директоръ заемнаго банка. Дѣло о покражѣ ассигнацій VIII. 664—672. Сенаторъ VIII. 650. Въ письмѣ Д-на VIII. 673. 674. Порученіе неофиціальнаго комитета VIII. 789. Взглядъ его на Д-на и Потоцкаго. Изъ писемъ къ гр. С. Р. Воронцову VIII. 816. 817. 836. Отзывъ о Д-нѣ VIII. 817. 842. По поводу дѣла объ опекѣ надъ шкловскимъ имѣніемъ VIII. 846. Министръ народ-

наго просвѣщенія. По поводу очередныхъ литературныхъ вечеровъ VIII. 903. Попечитель разряда Бесѣды VIII. 907. Отзывъ Д-на о немъ VIII. 960. Анекдотъ о немъ IX. 296. Упом. VIII. 296. 454. 759. 768. 798. 523. 539. 579. IX. 93. 172. 177. 178. 149. 180. 190. 246.

Загряжскій, П. А., генералъ-майоръ. Его злоупотребленія VIII. 443. Вызовъ Д-на на дуэль VIII. 444. Упом. VIII. 445. 504.

Заемный банкъ. Манифестъ о немъ былъ сочиненъ Завадовскимъ VIII. 458. 459. Растрата въ немъ 664 и сл. Упом. VIII. 845. IX. 177 и д.

Зайцовъ, Вас. Алексѣев., подполковникъ. По поводу дѣла о клеветѣ Сатина VIII. 439. 440. По дѣлу о покражѣ ассигнацій VIII. 669. Упом. VIII. 532. 559. 561.

Зановичи, братья. По поводу дѣла о фальшивыхъ ассигнаціяхъ VIII. 725. 726.

Заозерскій, управляющій имѣніемъ Д-на VIII. 753. Объ увольненіи VIII. 754.

«Записки» Державина VIII. 899. 900. Упом. VIII. 6. 1012. IX. 57. 292. 279.

«Записки кас. Россійской исторіи», сочиненіе Екатерины В. VIII. 311. 312. 324. 327. 332. 339.

Заранекъ, Іосифъ. VIII. 736. 731. IX. 185. 186.

Захаровъ, И. С., сенаторъ. Знакомство съ Д-нымъ VIII. 604. О покупкѣ дома Д-нымъ VIII. 612. По поводу частныхъ литературныхъ собраній VIII. 901. 902. 903. Предсѣдатель разряда Бесѣды VIII. 907. По поводу Арзамаса VIII. 925. Упом. VIII. 740. 921. IX. 201. 202. 207.

Захарьинъ, Петръ Мих. Его рѣчь при открытіи училища, сочиненная Д-нымъ VIII. 399. 452. 453. 454. IX. 138. Его біографія VIII. 455. 456. Его романъ «Арфаксадъ, халдейская повѣсть» VIII. 456. 457. Кандидатъ въ учителя VIII. 468. Его литературные труды 138. 139. 142. Упом. VIII. 459. 462. IX. 268.

Зацединъ, армейскій корнетъ. VIII. 463.

Званка, помѣстье. Ея пріобрѣтеніе и мѣстоположеніе VIII. 752. 977. 978. Бытъ и хозяйство ея VIII. 978. 979. Обстановка VIII. 983. Завѣщанія Д. А. Д-ной VIII. 1012. 1013. По поводу устройства духовнаго женскаго училища и женскаго монастыря VIII. 1012—1016. Упом. VIII. 613. 889. IX. 87.

Звенигородъ. Его названіе VIII. 889.

Звѣревъ, В., генералъ-поручикъ. Порученіе ему должности тамбовскаго губернатора, послѣ Д-на VIII. 522. 528. 612. Упом. IX. 227.

Зеньковичъ, подпоручикъ VIII. 526.

«Зеркало Свѣта», журн. VIII. 290. 459. 540. 541. Прекращеніе VIII. 545.

Зиновьевъ, П. П. IX. 236.

Зиновьевъ, Серг. Никит., олон. вице-губернаторъ VIII. 373. Противникъ Д-на VIII. 377. Упом. VIII. 394. 429. IX. 299.

Зміева. VIII. 24. IX. 14.

Зміевъ, Андр. Никит. VIII. 32. IX. 7. Ссора съ Р. П. Державинымъ VIII. 23. 24.

Зміевъ, Сергѣй IX. 14.

Знаменскій монастырь. По поводу завѣщанія Д. А. Д-ной VIII. 1012—1015.

Зоргеръ, премьеръ—майоръ VIII. 162. 164. 216. По Пугачевскому бунту IX. 74. 80. 83. 84.

Зоричъ, Сем. Гавр., сербъ. Милость къ нему Екатерины В. VIII. 725. По поводу дѣла Зановичей о фальшивыхъ ассигнаціяхъ VIII. 725. 726. По поводу обвиненія его евреями VIII. 725. 726. Упом. VIII. 722. 724. 735. 739. 845. 849. 949.

Зосимы, братья IX. 264.

Зотова, граф. Е. А. IX. 184.

Зряховъ, секретарь тайной экспедиціи. По поводу Пугачевскаго бунта VIII. 120.

Зубовъ, Алекс. Ник., отецъ фаворита. Дѣло съ Бехтѣевымъ VIII. 589. 590. Упом. IX. 264.

Зубовъ, Валер. Александр. Извѣстіе о взятіи Измаила. Ода «На взятіе Измаила» VIII. 583. Поводъ сочиненія Д-нымъ оды на возвращеніе Зубова изъ Персіи VIII. 766. Опала VIII. 767. По дѣлу объ евреяхъ VIII. 826. По поводу дѣла объ опекѣ надъ шкловскимъ имѣніемъ VIII. 846. Похвалы въ одахъ Д-на VIII. 1030. Упом. VIII. 700. 756. 776. 786. 811. 829. 830. 1042 IX. 244.

Зубовъ, Платонъ Ал., любимецъ Екатерины Вт. Сближеніе съ Д-нымъ VIII. 582. 583. 600. Оды «На умѣренность» и «Къ лирѣ» VIII. 583. 597. 630. IX. 245. Въ письмѣ Екатерины къ Гримму VIII. 584. Отношеніе императрицы къ Зубову VIII. 584. 585. Дружба съ Д-нымъ VIII. 585. IX. 192. Цѣль назначенія Д-на кабинетскимъ секретаремъ VIII.

616. Намекъ Д-на на отношеніе его къ Потемкину VIII. 600. Работы предлагаемыя имъ Д-ну VIII.613. Передача ему дѣлъ Безбородки VIII. 615. Державинъ ищетъ его покровительства VIII. 623. 624. Ходатайство его о назначеніи Д-на въ должность президента коммерцъ-коллегіи VIII. 659. Проектъ о преобразованіи сената VIII. 794. Косвенный ему совѣтъ Д-на IX. 248. Собственноручная записка Екатерины II къ нему IX. 296. Упом. 589. 590. 591. 632. 639. 641. 647—651. 660—664. 671. 673. 674. 686. 688. 689. 698. 705. 716. 756. 766. 776. 777. 793. 852. 1030. 1042. IX. 168. 179. 197. 241. 264. 309—312. 315. 498.

Зубовы, братья. У одного изъ нихъ былъ домъ, по сосѣдству съ домомъ Д-на VIII. 629. По дѣлу Свищева VIII. 744. Объ отношеніяхъ къ нимъ Д-на IX. 168.

Зубриловка, село VIII. 545. 556. IX. 42.

Зубрицкій, поручикъ VIII. 183. 184. 186. IX. 62. 267.

Зуевъ, Харит. Лук., статскій совѣтникъ, губернаторъ Олонецкой губерніи VIII. 402. 428.

Ивановскій, А. Б. VIII. 804. 898. IX. 279. 281.

Ивановъ, М. И., скульпторъ. Бюстъ Д-на IX. 571.

Ивановъ, П. И. IX. 25. 163. «Матеріалы о Д-нѣ» VIII. 515. 518.

Ивановъ, Петръ, свящ. Рѣчь при открытіи училища VIII. 451.

Ивановъ, семинаристъ VIII. 467.

Ивановъ, Ст., оберъ-секретарь VIII. 574.

Ивановъ, управляющій. Письмо къ нему Д-на по поводу жалобъ крестьянъ VIII. 754.

Ивеличъ IX. 264.

Измайловъ, Вл. Его журналъ VIII. 861. 862.

«Изображеніе Фелицы», ода. Основная идея VIII. 585. 586. 587. 1029.

Иконниковъ, В. С. проф. VIII. 793. 794. 824. 825.

Иконниковъ, повѣнецкій исправникъ VIII. 387.

Илличевскій, А. Д. VIII. 972.

Ильинскій, гр. Ст. О. По поводу насильственной смерти бурбонскаго принца д'Ангіеня IX. 245.

Ильинскій, Петръ IX. 173. 174, 176.

Ильинъ, Н. И. Измайловъ о его драмѣ «Великодушіе» VIII. 861. Членъ-сотрудникъ Бесѣды VIII. 907. Авторъ комедій VIII. 910. Упом. VIII. 877. IX. 272.

«Илья Богатырь», опера Крылова IX. 232. 265.

Иннокентій, архіепископъ. О надписи на его гробницѣ IX. 269. 270.

Иноходцевъ, П., акад. Его экспедиція, посѣщеніе Олонецкой губ. VIII. 400. 401. Упом. IX. 122.

Иргизъ, рѣка VIII. 107—117 и д. IX. 38. 42. 46. 62. 86.

Исакіевское училище, первая народная школа въ Россіи VIII. 445. 446.

Исидоръ, митрополитъ. По поводу устройства въ Званкѣ женскаго училища VIII. 1014. 1015.

Іоакимова лѣтопись IX. 264.

Іовъ, раскольничій старецъ VIII. 112. 113. 121. 122. 123.

Іорданъ, Ф. И. Его гравюра IX. 255. 565.

Іосифъ, архимандритъ VIII. 1015. 1016.

Іосифъ II. Свиданіе съ Екатериною Вт. VIII. 280. Бесѣда съ нимъ Екатерины Вт. о народномъ образованіи VIII. 446.

«Кабинетъ Аспазіи», журналъ VIII. 916. IX. 286.

Каваліари, архитекторъ. VIII. 672.

Кавелинъ, Д. А. VIII. 925.

Каверинъ, Мих. IX. 25.

Казанская гимназія. Въ ней воспитывался Д-нъ VIII. 39—50. 60. Свѣд. о ней IX. 17. 19. 20.

Казанская строительная комиссія. По поводу сооруженія памятника Д-ну VIII. 1018.

Казанскіе Татары IX. 37.

Казанскій университетъ. По поводу сооруженія памятника Д-ну VIII. 1018—1020. Упом. VIII. 1012. 1017.

«Казанскія Губернскія Вѣдомости» VIII. 1021.

Казанскія имѣнія Д-ныхъ. VIII. 21 и д. IX. 5—7. 11. 12.

Казанское губернское земское собраніе. Его ходатайство о перенесеніи памятника Д-на съ университетскаго двора на театральную площадь VIII. 1021. 1022.

Казанское дворянство. Его пожертвованія во время Пугачевщины VIII. 100—104. IX. 35.

Казанское общество любителей отечественной словесности. Торжеств.

засѣданіе въ память Д-на VIII. 1016. 1017. Чествованіе его 1020. IX. 225. 282.

Казань, городъ. Родина предковъ Д-на VIII. 19 и д. IX. 5—9. Объ устройствѣ гимназій въ немъ VIII. 39. 19. 25. IX. 65. 80. 35. 36. 37. 40. 41. 45. См. также оглавленіе къ VIII-му Тому.

Калмыки. Ихъ буйства VIII. 95. 98. Возваніе къ нимъ, составленное Д-нымъ VIII, 99. Упом. IX. 44.

Кама, рѣка. Ея берега VIII. 34. 35. Упом. VIII. 19

Камаревъ, Дмитрій VIII. 463.

Камаритъ, Іосифъ. Чешскій переводчикъ Д-на IX. 536.

Камбаровъ, Ив. Александр. VIII. 410.

Каменевъ. Описаніе наружности Дмитріева (писателя) VIII 605. Упом. VIII. 692.

Каменскій, Мих. Федот., тамбовскій намѣстникъ. Заботы его о народномъ образованіи VIII. 447. Главнокоманд. По поводу басень Д-на VIII. 875. Упом. VIII. 402.

Каницъ, директ. Каз. гимн. VIII. 73. IX. 19.

Канищева, майорша, жена городничаго VIII. 511. IX. 155. 156.

Каноникъ. Подъ этимъ именемъ въ «Собесѣдникѣ» скрывался Левъ Ал. Нарышкинъ VIII. 334—339. IX. 103.

Кантемиръ VIII. 8. 155. 358. 756. 915.

Капнистъ, Александра Алексѣевна, жена поэта. Въ письмѣ Д-ной VIII. 535, Въ письмахъ ея мужа VIII. 535. 536. Встрѣчаетъ Державиныхъ въ Обуховкѣ 951. Свѣдѣнія о ней IX. 161. 162.

Капнистъ, Алексѣй В. По поводу завѣщанія Д. А. Д-ной VIII. 1014. Его отзывъ о своей матери IX. 162.

Капнистъ, Вас. Вас., поэтъ. Почитатель К. Я. Д-ной VIII. 247. Знакомство съ нимъ Д-на VIII. 277. Его біографія VIII. 278. Содѣйстіе Д-ну въ его поэтической дѣятельности VIII. 279. 282. 283. Вліяніе его на поэзію Хемницера VIII. 281. Участіе въ журналѣ «С.-Петерб. Вѣстникъ» VIII. 285. О его языкѣ VIII. 307. Сотрудникъ «Собесѣдника» VIII. 309. Корреспондентъ Д-на въ Малороссіи VIII. 414. 531 532. Дружескія чувства къ нему Д-на VIII. 533. Письма его къ Д-нымъ VIII. 534—537. Письма Д-на VIII. 534. 574. 575. 578. 612. 703. 704. 748. 752. 781. 818. 850. Уп. въ числѣ лицъ, которыхъ восхвалялъ Д-нъ VIII. 597. Его стихи «Отвѣтъ Рафаэля пѣвцу Фелицы» VIII. 586. 587. Критика его стиховъ Д-нымъ VIII. 587. Въ письмѣ Львова VIII. 587. Отношеніе къ нему Д-на VIII. 588. Въ Запискахъ Дмитріева VIII. 604. Въ письмахъ Д-ныхъ VIII. 409. 613. По поводу проекта правилъ третейскаго суда VIII. 820. 821. По поводу дѣла Перанчича съ Д-нымъ VIII. 849. Объ отношеніяхъ Д-на ко двору VIII. 856. Письмо о потерѣ Львова VIII. 857. Отдѣльное изданіе «Анакреонтическихъ пѣсень» Д-на VIII. 859. Комедія «Ябеда» VIII. 877. Совѣтуетъ Д-ну составить свою автобіографію VIII. 899. Почетный членъ Бесѣды VIII. 907. Письмо къ Д-нымъ о возстановленіи прежнихъ дружескихъ отношеній VIII. 949. 950. 954. Упом. VIII. 252. 275. 296. 328. 375. 538. 606. 682. 683. 719. 858. 860. 885. 909. 916. 957. О его женѣ IX. 161. 162. Просьба объ отставкѣ. О занятіяхъ по должности предводителя дворянства IX. 162. О пересмотрѣ стих. Д-на IX. 181. 182. Упом. IX. 161. 201. 252. 263. 354.

Капнистъ, Вас. Петр., отецъ писателя. Его біографія VIII. 278.

Капнистъ, гр. В. С. VIII. III.

Капнистъ, И. В. IX. 561.

Капнистъ, Петръ Вас. VIII. 952. 953. IX. 211.

Капнистъ, Н. Н. IX. 561.

Капнистъ, Сем. Вас. Любимый племянникъ Д. А. Державиной VIII. 955. 983. 992. По поводу дня рожденія Д-на VIII. 993. Отъѣздъ Д-ныхъ VIII. 995. По поводу завѣщанія Д-ной VIII. 1012. Портретъ работы Васильевскаго IX. 561. Упом. VIII. 957. 970 982. 999. 1001. 1011.

Капнистъ, Соф. Вас. (въ замуж. Скалонъ) Изъ ея Записокъ о посѣщеніи Д-нымъ Обуховки VIII. 951. 952. IX. 286.

Каподистрія IX. 267.

Карабановъ, Н. М. членъ Бесѣды VIII. 907. 712. 902. IX. 206.

Каразинъ, Вас. Наз. VIII. 783. 785. IX. 191. 195. 254. 282. 283. 514.

Карамзина, Екат. Андр. VIII. 948.

Карамзинъ, Ник. Мих., писатель. Его уваженіе къ Ек. Як. Державиной VIII. 247. Пріобрѣтеніе дружбы Д-на VIII. 581. Въ домѣ Д-на VIII. 606. Отзывъ его о французской революціи VIII. 606. Письма объ изданіи «Московскаго журнала» и о сотрудничествѣ въ

немъ Д-на VIII. 607. 608. 609. Ода «Прогулка въ Царскомъ Селѣ», посвящена Карамзину VIII. 610. 630. Характеристика Д-на VIII. 610. Желаніе напечатать оду *Водопадъ* VIII. 610. 611. Письмо къ Д-ну 630. Заинтересованъ одой «Коварство» VIII. 627. Сомнѣніе его въ допущеніи напечатанія этой оды VIII. 628. Посвященіе Д-ну перевода *Сельмскихъ пѣсней* VIII. 631. Письмо его къ Дмитріеву VIII. 637. Причина ненапечатанія оды «Приглашеніе къ обѣду» VIII. 689. По поводу «Разсужденія о старомъ и новомъ слогѣ» Шишкова VIII. 862. 863. Отношеніе къ нему Д-на и Шишкова VIII. 863. 864. Отношеніе гр. Хвостова VIII. 865. Почетный членъ Бесѣды VIII. 907. 921. Какъ смотрѣли на него учредители Бесѣды VIII. 921. Выходки Шишковской партіи противъ него VIII. 919. 922. В. Л. Пушкинъ его почитатель VIII. 922. Членъ Арзамаса VIII. 923. Посѣщаетъ Д-на по пріѣздѣ въ Петербургъ VIII. 944—948. Первое знакомство съ Шишковымъ VIII. 947. О дружбѣ съ нимъ И. И. Дмитріева IX. 164. Не принялъ предложенія быть у Д-на секретаремъ и рекомендовалъ ему своего друга Петрова IX. 164. 165. Ему поручена корректура сочиненій Д-на VIII. 716 — 719. IX. 184. Защитникъ крѣпостнаго права IX. 195. О Ришелье IX. 246. Изъ его статьи «О вѣрномъ способѣ имѣть въ Россіи довольно учителей» IX. 272. Упом. VIII. 5. 252. 307. 346. 358. 602. 604. 626. 634. 640. 641. 686. 698. 715. 716. 718. 719. 729. 755. 766. 773. 775. 783. 785. 868. 872. 885. 892. 928. 969. 1036. IX. 108. 140. 183. 184. 208. 224. 236. IX. 334. 335.

Карамзинъ, Федоръ М., братъ исторіографа VIII. 956.

Карамышевъ, Яковъ, секундъ-майоръ. Ему было поручено управленіе тамб. училищами VIII. 463. 465. 466. 471. 473. IX. 141.

Каратыгина. По поводу постановки на сцену пьесы Д-на «Иродъ и Маріамна». VIII. 886.

Кардаминъ, сержантъ VIII. 528.

Карлъ-Фридрихъ, герцогъ VIII. 747.

Кармачи, дер. VIII. 20. IX. 10.

Карповъ, присяжный. Ревизія Д-на VIII. 529.

Каръ, генералъ, посланный противъ Пугачева VIII. 88. 89. 103. 123.

Кассандра, гр. Блудовъ, какъ членъ «Арзамас.» IX. 201.

Каченовскій, М. Т. Его «Вѣстникъ Европы» VIII. 862. Отношеніе къ Д-ну VIII. 865. 866. Поводъ къ недоразумѣнію между нимъ и Д-нымъ VIII. 865. 866. Упом. VIII. 872. Письмо къ нему Д-на о стих. Мерзлякова IX. 261. 262.

Кеглевы VIII. 19.

Кельбергъ, кассиръ. Вмѣсто денежныхъ пакетовъ клалъ въ сундуки простую бумагу VIII. 665. 667. 668. 672. 673.

Кеневичъ, В. Ф. О баснѣ Крылова «Вельможа и Философъ» VIII. 917.

Кераръ IX. 519.

Кетчеръ IX. 252.

Кивачъ, водопадъ. По поводу обозрѣнія Д-нымъ Олон. губерніи. Описаніе водопада VIII. 388.

Кикинъ, служившій въ сарат. конторѣ колонистовъ VIII. 156. 168. 171.

Кикинъ, статсъ-секретарь VIII. 857. IX. 518.

Кикинъ, флигель-адъютантъ. Членъ Бесѣды VIII. 907. 902. 948.

Кингстонъ, герцогиня. Пріобрѣтеніе у ней Потемкинымъ разныхъ драгоцѣнностей VIII. 594. Ея фаворитъ Гарновскій IX. 244.

Киргизцы. Экспедиція противъ нихъ Державина VIII. 181—187. IX. 61. 62. 63. 64. 74.

Кирилловъ, директоръ ассигнаціоннаго банка. Сватовство Д-на VIII. 243.

Кириллъ, протопопъ. Его письмо къ Д-ну по поводу Пугачевскаго бунта VIII. 118.

Кирѣевскіе, братья IX. 564. 568.

Киселевъ, товарищъ Д-на по гимназіи VIII. 82.

Кишка-Згерскій, гр. переводчикъ 514. 517. 518.

Клаусъ IX. 60.

Клеантъ. Его гимнъ у Д-на VIII. 763.

Клейстъ, поэтъ VIII. 30. 264.

Клоповъ, П. И. Его письмо Д-ну IX. 321.

Клопштокъ. Мысли, заим. Д-нымъ для оды «Богъ» VIII. 350. Въ письмѣ Карамзина VIII. 608. Упом. VIII. 30. 264. 696. 755. 938. Переводъ Мессіады IX. 21.

Клушинъ, А. И. Подражалъ Д-ну VIII. 1041. Его ода «Человѣкъ» IX. 277. 324.

Ключаревъ, Ф. П. Объ источникахъ драматическихъ сочиненій Д-на VIII. 879. О вліяніи на Д-на изданныхъ имъ

древнихъ былинъ VIII. 932. 933. Евгеній объ изд. имъ былинахъ VIII. 935.

«Ключъ», ода Д-на IX. 279. 281. 282.

«Ключъ къ сочиненіямъ Д-на». См. Остолоповъ.

Княжевичъ, Владис. Макс. IX. 322.

Княжевичъ, Дм. М. IX. 262.

Княжнинъ, Як. Бор. Въ эпиграммѣ Д-на VIII. 268. Участіе въ журналѣ «С.-Петерб. Вѣстникъ» VIII. 285. Его стихи объ одахъ VIII. 306. Объ его языкѣ VIII. 307. Сотрудникъ Собесѣдника VIII. 309. Упом. VIII. 37. 695. 873. 877. Его ком. «Чудаки» IX. 274.

Кобенцель, послан. IX. 165.

Кобяковъ, саратовскій купецъ. Посланъ для переговоровъ съ Пугачевымъ VIII. 173. IX. 75. 81. 82.

Коваленскій, правитель канцеляріи кн. Г. А. Потемкина VIII. 230.

Коваленскій, прокуроръ IX. 168.

«Коварный», комедія Шаховскаго IX. 270.

«Коварство», ода VIII. 608. 609.

Кожевникова, А. П. VIII. 983. IX. 256.

Кожевниковъ, А. П. VIII. iv. 984. IX. 571.

Кожевниковъ, Пав. Ал. VIII. 752. 984.

Кожевниковы. Отношеніе Д-на къ нимъ VIII. 984. 1003.

Кожинъ, дир. Каз. гимн. VIII. 73. IX. 19.

Козачковскій, калуж. вице-губернаторъ. По слѣдствію надъ губернаторомъ Лопухинымъ VIII. 785. IX. 189.

Козегартенъ, поэтъ VIII. 938. IX. 263.

Козицкая. См. Бѣлосельская Ан.

Козлова, Ан. Ф. жена Никиты Д-на IX. 5.

Козлова, Фекла Андр. См. Державина Фекла.

Козловскій, кн. Ф. А. VIII. 71. 72. IX. 23. 24.

Козловскій, капельмейстеръ. VIII. 860.

Козловъ, Фед. Вас. О родствѣ съ Д-нымъ VIII. 21. IX. 10. 11. IX. 3.-9—12. 31. 57. 283. 329.

Козодавлевъ, Ос. Петр. Его біографія VIII. 238. Отношеніе къ Д-ну VIII. 239. Письмо къ нему Д-на VIII. 299. 300. Главный помощникъ Дашковой въ изданіи «Собесѣдника» VIII. 300. 301. 308. 309. Его статья о возвышеніи и упадкѣ *Собесѣдника* VIII. 340. Его посланіе «Къ татарскому мурзѣ». 341. 342. Его письмо къ Ломоносову VIII. 342. Вліяніе протекціи Дашковой VIII. 433. Директоръ училищъ VIII. 448. Отзывъ о рѣчи Захарьина VIII. 457. Заботы о народномъ образованіи VIII. 470. Въ письмѣ Свистунова къ Д-ну VIII. 472. Его письма къ Д-ну VIII. 472. 517. 532. Авторъ и переводчикъ VIII. 540. Сообщалъ литературныя новости Д-ну VIII. 540. Отзывъ его о журналѣ «Зеркало Свѣта» и о Туманскомъ VIII. 541. Въ письмѣ Дашковой VIII. 695. Почетный членъ Бесѣды VIII. 907. Упом. VIII. 241. 296. 297. 399. 432. 471. 539. 562. 768. 850. 960. IX. 89. 109. 287. 299.

Кокошкинъ, Алекс. Фед. IX. 264.

Кокошкинъ, Фед. Фед., стихотворецъ и директоръ московскаго театра IX. 264. 509.

Коленкуръ, посолъ Наполеона VIII. 914.

Колобовъ, А., офицеръ VIII. 530.

Кологривовъ, А. М. сослуживецъ Д-на Былъ въ перепискѣ съ нимъ VIII. 124. 127. 128. 141. 532.

Колокольцовъ, Ф. М. оберъ-прокуроръ. VIII. 615. 616. По поводу указа о вольныхъ хлѣбопашцахъ VIII. 824.

Колосовъ, директ. канцеляріи министра юстиціи. VIII. 831. IX. 198.

Колоніи по Волгѣ VIII. 179. 180 и д.

Колтовская, К. А. Въ замужествѣ Кокошкина IX. 264.

Колтовская, Нат. Алекс. О тяжбѣ ея съ мужемъ VIII. 728. По дѣлу о ней VIII. 778. 779. Изъ разсказовъ Панаева о Д-нѣ VIII. 963. Упом. VIII. 722. 761. Свѣдѣнія о ней IX. 264. 265.

Кольцовъ, генералъ-майоръ VIII. 40.

Комаровка, дер. VIII. 34.

Комитетъ неофиціальный. См. Неофиціальный.

Кондильякъ VIII. 915.

Кондратій Тимофеевъ, дворовый, камердинеръ Д-на. По поводу духовной Д-на VIII. 1007. Упом. VIII. 750. 751.

Кондратовичъ. Его словарь VIII. 353. Упом. VIII. 74. IX. 24. 116.

Кондратьевъ, Ник. Ив. Авторъ пасквиля на Д-на VIII. 837. 839.

Кондыревъ, П. С., секретарь казан. общества любителей словесности VIII. 1017. IX. 225.

Коновницынъ, П. П., тамбовскій губернаторъ. По поводу народнаго образованія VIII. 447. Слухъ о замѣщеніи его Д-нымъ VIII. 483. Упом. VIII. 402. 411. IX. 166. 298. 307.

Кононовъ, оберъ-прокуроръ. По дѣлу Жукова VIII. 657.

Константиновскій, Иванъ VIII. 641.

Константинъ Павловичъ, великій князь. На Потемкинскомъ праздникѣ VIII. 595. Упом. VIII. 653. IX. 285.

Кордонъ, знаменитый арфистъ IX. 248.

Коринфскій, архитекторъ VIII. 1019.

Кормилицынъ, Николай Николаев., полковникъ. По поводу дѣла о клеветѣ Сатина VIII. 439. 440. Упом. IX. 163.

Корнель, поэтъ. Въ эпиграммѣ Д-на VIII. 268. Упом. VIII. 281.

Коронай, киргизскій владѣлецъ VIII. 185.

Корсаковъ, Вл. С. IX. 31.

Корсаковъ, Д. А., проф. Казанск. унив. VIII. iv. Упом. IX. 297.

Корсаковъ, капитанъ VIII. 82.

Корсаковъ, П. А., членъ-сотрудникъ Бесѣды VIII. впослѣдствіи издатель «Маяка» и переводчикъ съ голландскаго. VIII. 902. 907. По поводу драматическихъ произведеній Д-на VIII. 886.

Корсуновъ VIII. 693.

Корфъ, баронъ, впосл. графъ М. А. воспитанникъ Царскосельскаго лицея VIII. 972. Его соч. «Жизнь Сперанскаго» IX. 188. 287. 512 519.

Косиковскій VIII. 68.

Космели, переводчикъ Д-на IX. 537.

Косогоровъ. О его завѣщаніи женѣ IX. 247.

Косой, мятежникъ VIII. 138. 139.

Коссовъ IX. 185.

Костомаровъ, Н. И. VIII. 108. IX. 60.

Кострицкій. Благодарность его Д-ну за ускореніе дѣла VIII. 419. Въ письмѣ Д-на VIII. 420. Упом. VIII. 422.

Костровъ, Е. И., стихотворецъ. Въ Запискахъ Дмитріева VIII. 604. Сотрудникъ Собесѣдника VIII. 309. Обращеніе его къ автору Фелицы VIII. 342. Упом. VIII. 755. 872. IX. 109.

Костюшко VIII. 686.

Котельницкій, семинаристъ VIII. 44.

Коттенъ, г-жа VIII. 954.

Коцебу, Августъ, веймарскій уроженецъ, переводчикъ Д-на. Его дружба съ Д-нымъ VIII. 640. 641. Упом. VIII. 642. 643. VIII. 883. IX. 512. 513. 559.

Кочубей, гр., впосл. кн. В. П., мин. внутр. дѣлъ. Записка о министерствахъ VIII. 497. По вопросу объ инструкціяхъ министрамъ VIII. 802 и сл. Взглядъ на введеніе консультаціи VIII. 805. 806. Противодѣйствіе ему Д-на VIII. 817. 819. 820. Составилъ проектъ образованія министерства внутреннихъ дѣлъ VIII. 820. По дѣлу объ евреяхъ VIII. 826. По пиковскому дѣлу VIII. 846. По поводу басень Д-на VIII. 875. 876. Упом. VIII. 598. 737. 789. 796. 798. 843. IX. 193. 197.

Краевичъ, гусарск. кап. По Пугачевскому бунту IX. 44.

Крамеръ VIII. 956.

Крампъ, архитект. VIII. 1019.

Краснопольскій, переводчикъ VIII. 877.

Крафтъ, акад. Завѣдывалъ журналомъ «Академ. Извѣстія» VIII. 283.

Кременецкій. См. Гавріилъ епископъ.

Кремпинъ, нотаріусъ. По дѣлу о покражѣ ассигнацій VIII. 672.

Кречетниковъ, Михаилъ Никитичъ VIII. 115. IX, 168.

Кречетниковъ, Петръ Никитичъ, начальникъ Астраханской губерніи. Отзывъ его о Д-нѣ VIII. 201. 210. 211. Упом. VIII. 115 — 117. 119 — 122. 125. 128—131. 140. 160—163. 169. 174. 198. 200. Его донесеніе по Пугачевскому бунту IX. 42. 44. 47. 48. Упом. IX. 45. 52. 54. 55. 58. 74. 76. 78. 84.

Кропотовъ, Д. А. VIII. 887.

Крулеевъ, А. И., помѣщикъ IX. 7.

Крыловъ, И. А. По поводу басень Д-на VIII. 876. По поводу чтеній на очередныхъ литературныхъ вечерахъ VIII. 902. 904. Членъ Бесѣды VIII. 907. Отношенія къ Бесѣдѣ и Россійской академіи VIII. 910. Его басни въ Бесѣдѣ VIII. 916. 917. Отношенія къ графу Хвостову VIII. 917. 918. Пушкинъ о немъ VIII. 976. 977. Подражалъ Д-ну VIII. 1041. Упом. VIII. 26. 836. 877. Его комедія: «Урокъ дочкамъ» IX. 22. Плетневъ о его подражаніи Д-ну IX. 238. 239. Объ имени «Добрада» IX. 265. Его «Илья Богатырь» IX. 284. Упом. IX. 232. 335. 336. 347. 351.

Крюгельштейнъ, докторъ IX. 17.

Крюднеръ, баронесса IX. 267.

Крюковскій, пис. VIII. 880.

Кубань IX. 38. 39.

Кугушевъ, кн., тамбовскій исправникъ IX. 125.

Кудиновъ, архитекторъ духовно-учебнаго управленія VIII. 1013. 1014.

Кудиновъ, М., куп. VIII. 506. IX. 302.

Кудрявцовъ, казанск. вице-губерн. IX. 8.

Кузнецовъ, Андрей, сообщникъ Пугачева IX. 38.

Кузьминскій, Григ. Его рукописное воспоминаніе о Д-нѣ VIII. 887. 957. IX. 215.

Кулибинъ, механикъ. Д-нъ выхлопоталъ ему прибавочное жалованье VIII. 624. 648.

Куликовскій, учитель VIII. 468.

Куликовъ VIII. 653.

Куломзина, Сара IX. 181.

Куникъ, А. А. акад., VIII. 837. IX. 271.

Куницынъ, проф. VIII. 912.

Куракинъ, князь Александръ Борисовичъ. Письмо къ нему Д-на VIII. 244. Письма Бантышъ-Каменскаго 647. 663. 685. 781. Упом. VIII. 711. 776. IX. 305. 315.

Куракинъ, князь Алексѣй Борисовичъ. Генералъ-прокуроръ VIII. 248. По поводу московскаго изданія стихотвореній Д-на VIII. 717. 718. Малороссійскій генер.-губерн. По поводу дозволенія казакамъ владѣть землею VIII. 851. Упом. VIII. 737. 788. Свѣдѣнія о немъ IX. 184. Упом. IX. 246.

Куракинъ князь, Б. А. IX. 184.

Куракины, кн. VIII. 710. 781. IX. 292.

Кургановъ. Его «Письмовникъ» VIII. 55.

Курціусъ. Въ письмѣ Львова VIII. 506.

Кустодіевъ, К. Л., священникъ IX. 203.

Кутайсовъ, гр. И. И., любимецъ Императора Павла VIII. 726. Раздраженіе противъ Д-на. VIII. 739. 740. Наговоры на Васильева VIII. 742. По дѣлу Свищева VIII. 744. Упом. VIII. 721. 730. 743. 744. 781.

Кутузовъ, Логинъ Ив. VIII. 921

Кутузовъ, Пав. Ив. VIII. 861. 864. 921.

Кутузовъ-Смоленскій. Упом. въ числѣ лицъ, которыхъ воспѣвалъ Д-нъ VIII. 597. Отношеніе къ Д-ну VIII. 943. Упом. VIII. 702. 930. IX. 546.

Кушелевъ, гр. Г. Г., вице-президентъ адм.-коллегіи VIII. 776.

Кушелевъ, Ив. Ив. IX. 235.

Кюхельбекеръ, воспитанникъ царскосельскаго лицея VIII. 972.

Лаба, И. О. секретарь Гудовича. По винному откупу VIII. 493. Противникъ Д-на VIII. 509. IX. 155.

Лабзинъ, А. Ф. Подъ его наблюденіемъ печатались сочиненія Д-на VIII. 861. Членъ Бесѣды VIII. 907. Упом. VIII. 902. 903. IX. 262. 283.

Лавровъ, поручикъ IX. 145.

Лагарпъ, наставникъ Императора Александра I VIII. 797. IX. 195.

Лажечниковъ, И. И. директоръ I Казанской гимназіи. По дѣлу о памятникѣ Д-ну VIII. 1017.

Лазарева, Вѣра Петр., въ замужствѣ Львова VIII. 957. 983. IX. 256. 275.

Лазарево, кладбище. Тамъ похоронена первая жена Д-на VIII 681. IX. 269.

Лазаревъ, Петръ VIII. 47

Лазаровичъ IX. 224.

Лайбовъ, псевдонимъ. См. Добролюбовъ.

Лакассанъ VIII, учитель. 44. 46.

Ламбъ, вице-президентъ военной коллегіи VIII. 776.

Ланская, Е. И. IX. 275.

Ланской, А. Д., любимецъ Екатерины Вт. VIII. 314. Дѣйствіе его смерти на Екатерину Вт. VIII. 339. Упом. IX. 235.

Ланской, моск. губернаторъ. Въ письмѣ графа Ростопчина VIII. 407.

Ларіоновъ, Алекс. Леонтьев., генералъ-майоръ, начальникъ казанскаго ополченія VIII. 118. 120.

«**Ласточка**» элегич. стих. на смерть Д-ной VIII. 680.

Лафонтенъ, баснописецъ. Подражаніе ему русскихъ VIII. 269. Упом. VIII. 977.

Лебедевъ, учитель Державина VIII. 33. 39.

Леблэръ-Лебэфъ, наставница И. И. Львовой VIII. 986.

Левашевъ, асессоръ VIII. 40.

Левашевъ, Ник., ученикъ Казанск. гимназіи VIII. 47. 65.

Левекъ, историкъ VIII. 915.

Левицкій. Знаменитая картина — изображеніе Екатерины Вт. VIII. 314.

Ледяной домъ. Уп. VIII. 325.

Лейпцигскій университетъ. Учился Козодавлевъ VIII. 238.

Лекенъ, актеръ VIII. 281.

Леонтовичъ, Ф. VIII. 829.

Леонтьевъ, И. В., баснописецъ. Членъ Россійской академіи VIII. 351.

Лепехинъ, акад. И. И. Предположеніе, что онъ скрывался подъ именемъ Любослова VIII. 331. IX. 102. 103.

Лжедмитрій IX. 269.

Ливенъ, Иванъ Романов., Архангельскій губернаторъ VIII. 364.

Ливетовъ, свящ. IX. 303.
Лиза, цыганка VIII. 691.
Лизандеръ, Ф. С., саратовскій губернаторъ IX. 145.
Лимнеліусъ, домашній врачъ. Исполнялъ роль Вральмана въ комедіи «Недоросль» VIII. 414.
Лобановъ, князь, флигель-адъютантъ Панина VIII. 208.
Лобановъ, Л. М. IX. 276.
Лобановъ - Ростовскій, кн. Д. И., министръ юстиціи IX. 190. 263.
Лобачевскій, ректоръ Казанскаго университета VIII. 1019.
Лобойко, проф. IX. 517.
Ловицъ, академикъ, экспедиція въ Оренбургскій край VIII. 400.
Логиновъ, откупщикъ. Дѣло его въ сенатѣ VIII. 626. Упом. VIII. 632. IX. 313.
Лодыгинъ, Ив. Мих., капитанъ, во время Пугачевскаго бунта VIII. 115. Упом. IX. 42.
Лодыжинскій, Мих. Мих., начальникъ «конторы опекунствъ иностранныхъ» VIII. 117. 130. 131. 140. 141. 143. 144. 146. 150. 154—156. 158—166. 168. 170—172. 201. 210. IX. 52. 55. 56. 75—81.
Ломоносовъ, М. В. По поводу борьбы науки съ бюрократіей VIII. 37. По спору о ямбѣ и хореѣ VIII. 37. 38. Вліяніе на Державина VIII. 263. 266—270. 272. 275. Офиціальную переписку его напоминаетъ переписка Д-на VIII. 377. По поводу рѣчи Захарьина VIII. 457. Въ письмѣ Д-на къ Дашковой, какъ прославлялъ Ломоносовъ Елизавету VIII. 543. Переложеніе псалма VIII. 103. Могила его VIII. 681. Первое изд. его сочиненій IX. 20. По поводу употребленія словъ лики и клики. Риторика о произношеніи звука *р* IX. 252. Сравненіе съ нимъ Д-на IX. 284. Упом VIII. 42. 49. 52. 56. 57. 60. 276. 309. 342. 482. 576. 586. 710. 756. 758. 812. 871. 881. 920. 931. 975. 1011. 1017. 1026. 1027. 1029. 1040. 1041. IX. 88. 183. 203. 216. 218. 232. 242. 245. 296. 333. 342. 343. 348. 535.
Ломоносовъ, поручикъ, кандидатъ въ учителя VIII. 467. 468.
Лонгиновъ, М. Н. Его догадка о причинѣ желанія Вяземскаго удалиться отъ службы VIII. 255. Его книга «Новиковъ» VIII. 475. 925. IX. 100. 23. 202. 203. 208. 234.
Лопухина, Ан. Алекс. VIII. 721.
Лопухина, княг. Ан. Петр. VIII. 557.
Лопухинъ, Дм. Ард., калужскій губернаторъ. Его злоупотребленія VIII. 783. 784. Слѣдствіе надъ нимъ VIII. 784. 785. 786. О сдачѣ должности VIII. 784. Жалоба на Д-на VIII. 785. Конецъ его дѣла VIII. 787. 788. По поводу пасквиля на Д-на VIII. 839. Упом. IX. 188. 189.
Лопухинъ, И. В. По дѣлу о покражѣ ассигнацій VIII. 672. VIII. 728. По поводу краткихъ сенатскихъ записокъ VIII. 808. Взглядъ на крѣпостное право VIII. 825. Упом. VIII. 805. IX. 194. 224.
Лопухинъ, кн. П. В., генералъ-прокуроръ, защищалъ губернатора Лопухина VIII. 787. Министръ юстиціи VIII. 832. Отзывъ Д-на о немъ VIII. 960. Упом. VIII. 726. 747. 760. 776. 782. 783. 806. 830.
Лопухины, ихъ имѣніе Гуслицы IX. 86.
Лубяновскій, Ф. П. адъютантъ кн. Репнина. Изъ его записокъ о Потемкинѣ IX. 244. Упом. VIII. 376. 714.
Лукини, итальянецъ, «каменный мастеръ». Устройство театра VIII. 414.
Лукинъ, переводчикъ IX. 22.
Лундаль, Юлій. Его переводы изъ русскихъ поэтовъ IX. 536.
Лунинъ, А. М., членъ секретной комиссіи VIII. 93. 126. 91. Вниманіе къ нему Екатерины и благосклонность Панина VIII. 197. Полоцкій губернаторъ VIII. 724. По поводу проекта правилъ третейскаго суда VIII. 820. Упом. VIII. 55. 559. 780.
Лунинъ, семинаристъ,—учитель VIII. 467.
Лунинъ, Сер., тамбовскій помѣщикъ VIII. 559. VIII. 491. IX. 124.
Лутовиновы, братья, офицеры VIII. 75. IX. 24.
Львова, Елиз. Ник., дочь Львова Н. А. VIII. 858. 957. Секретарь Д-на VIII. 898. 899. О выходѣ замужъ VIII. 1006. По поводу завѣщанія Д. А. Д-ной VIII. 1017. Упом. VIII. 683. 986. 995. 1005. 1012. IX. 89. 256. 286. 506. 559—561.
Львова, Марья Ал., жена Н. А. Львова VIII. 682. 683. IX. 200.
Львова, Прасковья Никол. Ея воспоминанія о путешествіи Д-на VIII. 950. 951. О ней изъ записной книжки Соф. Капнистъ VIII. 952. Разсказъ Панаева VIII. 963. Изъ разсказовъ С. Т.

Аксакова о Д-нѣ VIII. 966. Изъ ея записокъ о жизни Д-на въ деревнѣ VIII. 980. 981. 982. Изъ ея записокъ о его поѣздкѣ въ Новгородъ и Псковъ VIII. 985. О послѣднихъ годахъ жизни Д-на въ Званкѣ VIII. 986 — 989. Чтенія въ деревнѣ VIII. 989—992. О послѣднихъ дняхъ жизни Д-на VIII. 994—998. Кончина Д-на VIII. 998. 1002. Заботы о похоронахъ VIII. 1001. Прощаніе VIII. 1002. Погребеніе. Объ угощеніи въ день именинъ Д-на послѣ смерти его VIII. 1003. О поѣздкѣ въ Хутынскій монастырь VIII. 1004. Упом. VIII. 953. 954. 957. 958. 983. IX. 31. 219. 283.

Львовъ, Ал. Ник. Намѣреніе Д-на передать ему свою фамилію VIII. 1005. IX. 275. 286. 560. 562.

Львовъ, Евгеній, свящ. IX. 117.

Львовъ, Леон. Л. Имѣлъ въ своихъ рукахъ множество семейныхъ бумагъ и хотѣлъ написать книгу: «Три дѣда» IX. 161.

Львовъ, Л. П. По поводу завѣщанія Д. А. Д-ной VIII. 1012. Упом. VIII. 987. IX. 57.

Львовъ, Николай Александровичъ. Придумалъ аллегорическія барельефы, украшавшіе залу общихъ собраній сената. Значеніе его въ біографіи Д-на VIII. 247. 283. 404. Правая рука Безбородки VIII. 250. 251. Отношеніе къ Державину VIII. 252. Его біографія VIII. 279. Его литературное и художественное развитіе. Его мнѣніе о языкѣ Ломоносова и взглядъ на поэта вообще VIII. 280. 281. Членъ Россійской академіи VIII. 351. Письма къ нему Д-на VIII. 259. 357. 367. 372. 373. 375. 376. 394. Д-нъ поручаетъ ему платить свои долги VIII. 369. Устройство спектаклей VIII. 414. Письма къ Д-ну VIII. 427. 440. 441. 459. 506. 560. 532. 533. 561. 522. Отзывъ о рѣчи Захарьина VIII. 457. 458. Въ письмѣ Воронцова къ Державину VIII. 480. Совѣтъ Д-ну воспѣть взятіе Очакова VIII. 575. Въ письмѣ Капниста VIII. 537. Въ письмѣ Савинскаго VIII. 562. Письмо къ Капнисту объ его стихахъ VIII. 587. Упом. въ числѣ лицъ, которыхъ восхвалялъ Д-нъ VIII. 597. Въ запискахъ Дмитріева VIII. 604. Общество Д-на VIII. 604. Посланіе Львову VIII. 631. 632. По поводу пьесы «Другу» VIII. 691. Его вліяніе на поэзію Д-на VIII. 756. Кончина его, отношеніе Д-на къ нему VIII. 857. Стихи на его смерть. Смерть жены. Дружба Д-на къ нему VIII. 858. Объ изданіи басень Хемницера VIII. 858. О погребеніи Д-на VIII. 1003. По поводу завѣщанія Д-ной VIII. 1012. Стихи на смерть К. Я. Д-ной 568. Упом. VIII. 40. 275. 277. 278. 297. 368. 506. 521. 523. 559. 563. 682. 683. 858. 870. 898. 900. 907. 935. 946. 948. 963. 984. 987. 988. 999. 1003. 1006. 1012. IX. 95. 161. 162. 180. 181. 199. 200. 201. 231. 268. 244. 258. 286. 298. 299. 300.

Львовъ, Пав. Юрьевичъ. Познакомилъ И. И. Дмитріева съ Державинымъ VIII. 603. Д-нъ о немъ VIII. 864. Его «Московскій курьеръ» VIII. 862. Упом. VIII. 902. 907. 910. IV. 207.

Львовъ, Серг. Лавр., адъютантъ Потемкина VIII. 904. Упом. VIII. 904. 911.

Львовъ, П. П. IX. 272. 275.

Львовъ, Ф. П., мужъ Ел. Ник. Львовой VIII. 1006. 1016. О правѣ изд. соч. Д на IX. 258. 281. Изд. имъ объясненія Д-на IX. 259.

Львовы, дочери Н. А. VIII. 946. 947. 958. 959. 921. 983.

«Лѣкарство отъ скуки и заботъ», журналъ Туманскаго VIII. 540.

Лѣтній дворецъ, бывшій на мѣстѣ Михайловскаго замка VIII. 598.

«Лѣтопись Русскаго театра», Арапова IX. 271. 272.

Лэвенъ, баронъ, генералъ-лейтенантъ IX. 290.

Любарскій, Платонъ. См. Платонъ.

Любинскій, студентъ VIII. 46.

Любословъ, псевдонимъ, критикъ Собесѣдника VIII. 311. 312. 327. 328. 329. 330. 331. 337. Критика произведеній Д-на VIII. 340. 343. Упом. IX. 103. 104. 105.

Людвигъ, прусскій принцъ. Его арія. Д-нъ о немъ VIII. 991. 992.

Людовикъ XIV. Его вѣкъ VIII. 263. 264. 549.

Людовикъ XVI-й VIII. 632. 634. 635 IX. 244.

Люисъ, біографія Гэте IX. 98.

Мавринъ, Савва Иван., капитанъ-поручикъ Семеновскаго полка VIII. 91. 132. Въ руки его былъ доставленъ Пугачевъ VIII. 205. По поводу Пугачевскаго бунта VIII. 91. 126. 127. 141. 189. 204. Упом. VIII. 207. 226. IX. 31. 63. 64.

Магницкій, Леонтій VIII. 441.

Магницкій, М. Л. попечитель казан. учебнаго округа. По поводу вопроса о памятникѣ Д-ну VIII. 1017. 1018.

Магницкій, почетный членъ Бесѣды VIII. 907.

Майковъ, А. Н. Изъ его стихотв. памяти Державина IX. 553.

Майковъ, В. И., стихотворецъ. Писалъ басни VIII. 269. По поводу оды Д-на «На рожденіе на Сѣверѣ порфирородного отрока» IX. 233. Его посланіе В. И. Бибикову IX. 24. О трагедіи Вольтера «Маріамна» IX. 285. Упом. VIII. 71. 90. IX. 31. 88.

Майковъ, Л. Н. VIII. 28. Сообщилъ свѣдѣнія о Чупятовѣ IX. 246. 247. Упом. IX. 31. 102. 267. 285.

Майръ, граверъ VIII. 858. IX. 568.

Макаровъ, Григ. Дмитр., тамбовскій губернаторъ VIII. 402. 480.

Макаровъ, И. Д., губернскій предводитель, въ домѣ котораго передъ портретомъ Екатерины II-й была прочитана рѣчь Д-на VIII. 102. 103.

Макаровъ, писат. IX. 140.

Македонецъ, В. И. Письмо къ нему Евгенія IX. 263. 264.

Маклаковъ, кол. секрет. VIII. 641.

Максимовичъ, Н. IX. 25.

Максимовъ, С. Т. подпоручикъ. По поводу Пугачевскаго бунта VIII. 110. 121. 129. 144. 77. 78. 79. По поводу дѣла съ Д. М. Дмитріевымъ VIII. 80. Упом. IX. 26. 27.

Макшеевъ, Ф., совѣтникъ, противникъ Д-на VIII. 498. Жалоба на Д-на VIII. 508. 509. 510. IX. 154.

Малиновскій, директоръ царскосельскаго лицея VIII. 972.

Маллетъ, авторъ датской исторіи VIII. 755.

Малороссія. По поводу дозволенія казакамъ владѣть землею VIII. 851. Причина волненія въ оной VIII. 852. Упом. IX. 59.

Малтійскій орденъ IX. 227.

Малыковка, село. Поимка въ немъ Пугачева VIII. 107. 108. 109. 133. 150. 178. Упом. IX. 38. 39. 40. 42. 43. 57.

Мальцовъ, полиціймейстеръ VIII. 161.

Мамаевъ, мятежникъ VIII. 124. 131. 132. 133. 134.

Мамоновъ (Дмитріевъ), графъ А. М. По поводу дѣла о клеветѣ Сатина VIII. 439. Въ письмѣ Терскаго къ Д-ну VIII. 521. Упом. VIII. 557. 559.

Мансѣлька, гора VIII. 388.

Мансуровъ, П. Д. ген.-майоръ. Охранялъ Самарскую линію во время Пугачевскаго бунта VIII. 97. 98. 99. 100. 104. 112. 114. 119. 120. 121. 122. 128. 129. 130. 132. 138. 142. 143. 156. 170. 176. 177. 179. 181. 198. 211. 231. IX. 44. 59. 64. 69. 70. 228.

Мардохей. Изображеніе его на стѣнахъ Таврическаго дома Потемкина VIII. 600.

Маринъ, С. Н. флигель-адъютантъ. По поводу очередныхъ литературныхъ вечеровъ VIII. 902. Членъ Бесѣды VIII. 901. Выходка противъ Карамзина VIII. 919.

Маріенталь, колонія IX. 61.

Марія Павловна, великая княгиня VIII. 948.

Марія Терезія, австрійская императрица VIII. 446.

Марія Феодоровна, Императрица. По поводу стиховъ Д-на VIII. 245. Ея неудовольствіе на Д-на за оду на восшествіе на престолъ Александра I VIII. 774. Стихи Д-на въ ея альбомъ VIII. 856. Письмо къ ней Д-на объ опекунскомъ совѣтѣ VIII. 986. По поводу стих. «Колесница» Д-на IX. 245. Упом. VIII. 929. 938. 945. IX. 201. 252. Великая Княгиня. На праздникѣ Потемкина VIII. 594.

Маркловскій. Посредничество Д-на въ дѣлѣ съ гр. Самойловымъ VIII. 721.

Марковъ, генералъ-майоръ VIII. 735.

Марковы. По поводу дѣла о клеветѣ Сатина VIII. 439. 440. 442.

Маркъ Аврелій VIII. 987.

Мармонтель. Его «Велизарій» VIII. 53. Его комедія «Le Marchand de Smyrne» на праздникѣ Потемкина VIII 595. Упом. VIII. 413. 883.

Мартыновъ, Н. Н., правитель канцеляріи министерства нар. просвѣщ. Его *Муза* VIII. 698. IX. 296.

Мартьяновъ, мѣщанинъ, защита его дѣла Державинымъ VIII. 380.

Марфа Посадница VIII. 933.

Масловъ, Алекс. Ник., пріятель Д-на VIII. 83. 84. Не платилъ долга казнѣ VIII. 224. 227. 244. Упом. IX. 28.

Масловъ, Н. Н., сенат. VIII. 557. Упом. IX. 28.

Масловъ, тамб. помѣщ. IX. 139.

Масонъ, пис. Его отзывы о Н. А. Зубовѣ VIII. 584.

Масоны, секта VIII. 286.

Матрена Дмитріевна. См. Бастидонъ.

Матюшкина, графиня. Переписка съ Д-нымъ VIII. 531. 532. Упом. VIII. 722. 724.

Матюшкинъ, Ф. Ф. воспитанникъ царскосельскаго лицея VIII. 972.
Машмейеръ, докторъ Бибикова VIII. 123.
«Маякъ», журн. VIII. 886.
Мейеръ, изд. С.-Пет. Нѣмец. Вѣдомостей IX. 531.
Мейнерсъ IX. 252.
Меланъ, г-жа, рожд. Энкель, переводчица IX. 538.
Мелиссино, И. И. директоръ Московск. университета VIII. 38.
Меллинъ, графъ, по Пугачевскому бунту IX. 48. Упом. VIII. 153. 163. 166. 175. 177. 190. 203. 204. IX. 51. 57. 58. 70. 80.
Мелло. См. Тардифъ.
Мельгуновъ, А. П. VIII. 277. IX. 288. 290. не совѣтуетъ ѣхать Петру III въ С.-Петербургъ IX. 289.
Мельгуновъ, полковн. VIII. 527.
Мельниковъ, А., архитекторъ. По поводу вопроса о памятникѣ Д-ну VIII. 1018.
Мельниковъ, И. И. IX. 94.
Мельниковъ, пугачевскій полковникъ. Поимка его VIII. 189. 206. 207.
Мельпомена, богиня. Судъ ея о новѣйшихъ трагикахъ VIII. 269.
Менагіосъ, Д., переводчикъ IX. 538.
Мендельсонъ XI. 240.
Меньшиковъ, кн. А. Д. VIII. 108.
Мерзляковъ, А. Ф. Его отзывъ объ изданіи анакреонтическихъ пѣсней Д-на VIII. 860. Отзывъ о драматическихъ произведеніяхъ Д-на VIII. 883. Упом. VIII. 5. 773. 834. 866. 921. IX. 3. 110. 261.
Мертваго, Дмит. Борис. Знакомство съ Держ. VIII. 644—646. Сравненіе Обольянинова съ великимъ визиремъ VIII. 729. Стихи къ портрету Д-на IX. 506. 559. Упом. VIII. 673. 676. 677. 678. 680. 685. 687. 734. 751. 782.
Мессіада, переводъ ея Д-нымъ VIII. 264.
де-Местръ, Жозефъ. О кн. А. А. Вяземскомъ VIII. 257. По поводу Аустерлицкаго сраженія IX. 277.
Метастазій VIII. Подражаніе ему. 884. 878. 879. 887. IX. 323. 324.
Мефодій, архіерей. Отправлялъ службу при погребеніи Д-на VIII. 1003.
Мечетная, слобода съ Филаретовымъ скитомъ VIII. 107. 109. Упом. IX. 39. 40.
Меша, рѣка VIII. 19.
Мещерскій, кн. А. И. Ода Д-на на смерть его IX. 233. Упом. VIII. 277. IX. 32.
Мещерскій, М. И. VIII. 726. 727.
Мещерскій, князь П. С., намѣстникъ VIII. 403.
Микоша, хорунжій. Жалоба на Д-на. Судъ надъ нимъ VIII. 736. IX. 185. 186.
Милена, названіе второй жены Д-на VIII. 683. См. Дьякова, Д. А.
Миллеръ, Г. Ф., академикъ. Его журналъ «Ежемѣсячныя сочиненія» VIII. 284. 285.
Миллеръ, Пет. Никит. VIII. 956. По поводу духовной Д-на VIII. 1006. 1007. Упом. VIII. 915. 957. IX. 117.
Миллеръ, Ф. Б. напечаталъ басню Эмина IX. 125.
Миллотъ VIII. 915.
Миловъ, тамож. ученикъ VIII. 660. и д. IX. 307. 308. 309.
Милонъ Кротонскій IX. 260.
Милорадовичъ, полковникъ IX. 293.
Милордъ, пудель Д-на VIII. 930.
Мильковичъ, по Пугачевскому бунту IX. 44.
Мильтонъ IX. 325.
Милютинъ, купецъ. Въ Дневникѣ Хроповицкаго VIII. 618.
Мининъ. Похв. ему слово VIII. 901.
Минихъ, гр. фельдмаршалъ IX. 290.
Минихъ, гр. Э. IX. 304.
Мирабо, въ эпигр. на Радищева VIII. 692.
Миропольскій, С. VIII. 1009.
Михаилъ Павловичъ, великій князь VIII. 437. Ода Д-на на рожденіе его VIII. 708.
Михаилъ Феодоровичъ, царь. Первоначальная постройка Тамбова для защищенія границы VIII. 402.
Михайловскій, учит. VIII. 468.
Михайловъ, Петръ, коменд. VIII. 381. 382. IX. 118.
Михельсонъ, И. И. По поводу Пугачевскаго бунта VIII. 137. 138. 151—153. 157. 175. 187. 196. 198. 203. 204. 218. 219. 231. 272. IX. 45. 48. 69. 74. 80. 268. 322.
Мицкевичъ, А., поэтъ VIII. 763. Объ одѣ Д-на «Христосъ» VIII. 938. Упом. IX. 196.
Могутовъ, подпоручикъ VIII. 40.
Молчановъ, И. С., статсъ-секретарь VIII. 886. 1005. 1007.
Молчинъ, поручикъ, засѣдатель верхняго земскаго суда. Дѣло о медвѣдѣ VIII. 383. 384. 385. Упом. IX. 119. 120.
Мольеръ VIII. 42. 49.
Мордвиновъ, Н. С. адмиралъ. Его

восторгъ отъ повѣсти Захарьина *Арфаксадъ* VIII. 456. Взглядъ на крѣпостное право VIII. 824. Попечитель разряда Бесѣды VIII. 907. Упом. VIII. 793. 798. 904. IX. 139.

Мордвиновъ, Сем. Мих., засѣдатель верхняго земскаго суда. Переписка его съ Д-нымъ по поводу проѣзда Государыни VIII. 483. 484. Отвѣтъ ему Д-на VIII. 484. 485. Упом. IX. 147. 148.

Моревъ, студентъ VIII. 44. 47.

Морея VIII. 702.

Моровая язва VIII. 81. 93. 199.

Морозовъ, Иванъ. Догадка, что онъ назвался *Любословомъ* VIII. 330. IX. 102.

Морозовъ. Управлялъ Гавриловкою Д-на VIII. 954.

Морозовъ, учитель VIII. 43—45. 665.

Москва VIII. 950. 953. IX. 45. 70.

«Московскій Журналъ» Карамзина. Помѣщеніе въ немъ оды Д-на VIII. 346. 630. Д-нъ постоянный сотрудникъ VIII. 609. 611. Упом. VIII. 607. 608. 631. 632. 634. 636. 862.

«Московскій Телеграфъ» VIII. 5.

Московскій университетъ VIII. 38 39. 40. 41. 46. 263.

«Московскія Вѣдомости» VIII. 42. 47. 459.

Мосолова, см. Орлова М. Г.

Мосоловъ, офицеръ По Пугачевскому бунту IX. 48. Упом. VIII. 157. 174.

Мочениго, гр. Дмитрій, русскій попѣченный во Флоренціи. Спасеніе имъ русскаго фрегата и снабженіе русскаго флота продовольствіемъ VIII. 614. Учрежденіе греческаго корпуса VIII. 614. Окончаніе дѣла VIII. 618. Его дѣло съ банкиромъ Сутерландомъ VIII. 613. IX. 165. 168. 170. Упом. VIII. 617. 660. 721. IX. 310. 311.

Мукинъ, Алексѣй, регистраторъ VIII. 641.

Муравьевъ-Апостолъ, Ив. Матв. Членъ Бесѣды VIII. 907. 916. О переводѣ комедіи Шеридана «Школа злословія» IX. 285.

Муравьевъ, М. Н. Замѣтка хвалебнаго содержанія о Репнинѣ IX. 243. Участникъ литературныхъ собраній у Шишкова VIII. 901. Упом. VIII. 5. 559. 779. 798.

Муратовъ IX. 522.

Мурзинка, дача. Пребываніе въ ней Д-на VIII. 297.

Мусина-Пушкина, гр. Екат. Як., супруга гр. Вас. Валент. VIII. 722. Письмо къ Д-ну по снятіи опеки надъ ея имѣніемъ VIII. 723. 724. По дѣлу Свищова VIII. 744. Упом. VIII. 721. 781. 783. IX. 317. 318—321.

Мусинъ-Пушкинъ, гр. А. И. По поводу «Колесницы» Д-на VIII. 1028. Упом. VIII. 687. 705. IX. 24.

Мусинъ-Пушкинъ Брюсъ, гр. Вас. Валент. IX. 319. 320.

Мусинъ-Пушкинъ, гр. Вал. Ил. Переписка съ нимъ Д-на IX. 317. 319. Его записка поданная Импер. Александру Павловичу IX. 319.

Мусинъ-Пушкинъ, М. Н., попечитель казан. округа. По поводу вопроса о памятникѣ Д-ну VIII. 1018.

Муфель, подполковникъ VIII. 153. 163. 175. 177. Посланъ для усмиренія пугачевцевъ VIII. 96. 97. 130. 131. 190. 231. Разбилъ шайку Дербетева IX. 30. 44. 57. 70.

Мухановъ, оберъ-прокуроръ IX. 179.

Мышецкая, княжна Авдотья Петровна, жена отца второй супруги Д-на VIII. 682. См. Дьякова.

Мясниковъ, Игнатій VIII. 463.

Мятлевъ, директоръ ассигнаціоннаго банка VIII. 664. 665. 669. 673. IX. 177. 179.

Назимовъ IX. 126.

Наполеонъ. Его паденіе VIII. 937. Упом. VIII. 585. 767. 855. 884. 914. 915. 936. 949. 954. 1037. IX. 192. 224. 261. 517. 546. 547.

Нарбековъ, Дм. Ил. VIII. 19.

Нарбековы, фамилія XI. 4. 19.

Нарманскій, Богданъ VIII. 20.

Нарманскій, Петръ VIII. 47.

Народныя училища. Ихъ учрежденіе при Екатеринѣ Вт. IX. 131—138. 141. 143.

«На рожденіе въ Сѣверѣ порфироороднаго отрока», ода Д-на. Впечатлѣніе, произведенное ею на общество VIII. 288. IX. 233.

Нартовъ, президентъ Россійской академіи VIII. 913.

Нартовъ, совѣтникъ VIII. 37.

Нарышкина, Ан. Никит. IX. 268.

Нарышкина, Ек. Ал. Стихи къ ней Д-на IX. 548.

Нарышкина, Марина Осиповна, супруга оберъ-шталмейстера. Въ письмѣ Д-ной VIII. 582.

Нарышкина, Марья Львовна, дочь оберъ-шталмейстера, впослѣдствіи княгиня Любомирская. Въ нее былъ влюбленъ Потемкинъ VIII. 597. Ухажива-

ніе за нею Д-на VIII. 598. Стансы къ ней VIII. 598. Упом. IX. 237.

Нарышкина, Марья Павловна VIII. 683.

Нарышкинъ, Алексѣй Васильевичъ, Ревизія Олонецкой губерніи VIII. 428. Въ письмѣ Воронцова къ Д-ну. Ревизія Тамбовской губерніи VIII. 479. IX. 147.

Нарышкинъ, Л. Ал., оберъ-шталмейстеръ. Осмѣивается въ «Быляхъ и небылицахъ» VIII. 314. Замѣчаніе о немъ Екатерины VIII. 323. Письмо его къ издателямъ «Собесѣдника» VIII. 334. 335. По поводу доставки кирпича VIII. 491. Покровитель Д-на въ Петербургѣ во время его пребыванія въ Тамбовѣ VIII. 531. 532. Упоминается въ числѣ лицъ, которыхъ восхвалялъ Д-нъ VIII. 597. Стих. посланіе VIII. 698. Упом. VIII. 288, 290. 338. 423. 562. 597. 598. 682. 721. 727. 762. 1034. Дружескія отношенія съ Д-нымъ IX. 254. О его сыновьяхъ. IX. 254. Упом. IX. 103. 248. 289.

Наставинъ, купецъ съ которымъ отправленъ провіантъ въ П.-бургъ VIII. 506. Упом. IX. 302.

Наталья Алексѣевна, Дармштадтская принцесса, супруга в. кн. Павла VIII. 87.

Наумовъ, А. А., пріятель Д-на VIII. 556.

Наумовъ, Ег. Ал. Его ходатайство объ отмѣнѣ пристрастныхъ допросовъ IX. 260.

Небольсинъ, В. А. Въ перепискѣ съ Д-нымъ VIII. 438. 532. Пріятель Д-на IX. 126.

Невѣжда, псевдонимъ одного изъ критиковъ Собесѣдника VIII. 331. 332. 343.

«Недоросль», комедія VIII. 56. 319.

Нейкомъ, капельмейстеръ VIII. 860.

Неккеръ, франц. министръ VIII. 358.

Неклюдовъ, П. В., сенат. оберъ-прокуроръ. Въ домѣ его жилъ Д-нъ VIII. 296. Переписка съ нимъ Д-на VIII. 418. 532. Упом. VIII. 75. 77. 82. 83. 438. Свѣд. о немъ IX. 269. Упом. IX. 26. 168. 177.

Неклюдовы, братья VIII. 74.

Некрасовцы IX. 38.

Нелединскій - Мелецкій, Ю. А. VIII. 716. 768.

Нелидовъ, В. И. VIII. 369. Переписка съ Д-нымъ VIII. 532.

Нельстецовъ, Иванъ, псевдонимъ фонъ-Визина VIII. 319.

Неофиціальный комитетъ. Предположеніе о преобразованіи сената и о крестьянскомъ вопросѣ VIII. 789. Пренія по поводу проектовъ о преобразованіи сената VIII. 794. Упом. VIII. 851.

Неплюевъ, Ив. Ив. Свѣд. о немъ VIII. 28. Упом. VIII. 850. IX. 177. 178.

Неранчичъ, Дав. Гав., генералъ-майоръ. Объ опекѣ надъ шкловскимъ имѣніемъ VIII. 845. 846. 847. 848. Продажа имѣнія VIII. 849. Упом. VIII. 724. 751.

Несвицкій, князь, помѣщикъ. По поводу неудачи въ доставкѣ хлѣба VIII. 507.

Нестеровъ, Илья VIII. 463.

Неустроевъ. Его «Историческое Разысканіе о русскихъ повременныхъ изданіяхъ» VIII. 284. Упом. IX. 97. 100.

Нечаевъ. См. Иннокентій, архіепископъ.

Никитенко, А. В., акад. VIII. 837.

Николаевскій, В. И., свящ. села Званки IX. 570.

Николаевскій, С. А. IX. 266.

Николаевскъ, гор. см. Мечетная.

Николай I, Императоръ. Установленіе изданія Губернскихъ Вѣдомостей VIII. 476. Стансы на его крещеніе VIII. 703. По поводу вопроса о памятникѣ Д-ну VIII. 1018. Упом. VIII. 437. 926. IX. 197. 248.

Николевъ, Ник. Петр., почетный членъ Бесѣды VIII. 907. 863. 867. 868. IX. 204. 269.

Никольское, близъ Торжка. Земляныя строенія Львова IX. 200. 201. См. также Черенчицы.

Нилова, Елис. Корн. Устроиваетъ спектакли, извѣстна литературными трудами VIII. 413. Ея переводъ съ нѣмецкаго «Приключенія англичанина Эдуарда Вильсона» VIII. 478. Письмо ея VIII. 678.

Ниловъ, Андр. Мих., помѣщикъ, бригадиръ. Устройство спектаклей VIII. 413.

Ниловъ, Петръ Андр. Устройство спектаклей VIII. 413. 414. Письмо его къ Д-ну VIII. 477. Упом. VIII 644. 957. 995. Казанскій губернаторъ IX. 280.

Ниловы VIII. 460. IX. 139.

Новгородъ VIII. 933. 1022.

Новикова. См. Блудова Ф. Сав.

Новиковъ, Н. И. Переписка его съ Д-нымъ по устройству типографіи VIII.

474. Дѣло о печатаніи имъ книгъ вреднаго содержанія VIII. 475. Переписка съ Д-нымъ VIII. 532. Имъ напечатаны раскольничьи книги VIII. 542. Упом. VIII. 37. 65. 541. IX. 13. 23.

Новосильцовъ, Ник. Ник. VIII. 789. 852. Товарищъ министра VIII. 798. Мнѣніе о правахъ сената VIII. 790. Взглядъ на мнѣніе Д-на о сенатѣ VIII. 792. По поводу проекта о преобразованіи сената VIII. 794. Статсъ-секретарь. Сообщаетъ о назначеніи Д-на министромъ юстиціи VIII. 799. Объ инструкціяхъ министрамъ VIII. 801. Отношеніе Д-на VIII. 817. По поводу указа о вольныхъ хлѣбопашцахъ VIII. 823. Почетный членъ Бесѣды VIII. 908. Упом. VIII. 830.

Новосильцовъ, Петръ Ив., секретарь сарат. конторы опекунства иностранныхъ VIII. 143. 145. 157. 158. Письмо Д-на по поводу ссоры съ Чичериной VIII. 509. Уплата долга Д-на Сутерланду VIII. 547. Переписка съ Д-нымъ VIII. 522. 523. 532. Петербургскій вице-губернаторъ, VIII. 606. Упом. VIII. 165. 507. 509. IX. 175.

«Новости русской литературы», журналъ VIII. 862.

«Новый С.-Петербургскій Вѣстникъ», издаваемый П. Ф. Богдановичемъ VIII. 540.

«Новыя Ежемѣсячныя сочиненія», журн. издав. кн. Дашковой. Желаніе привлечь Д-на въ сотрудники VIII. 585. Упом. VIII. 346. 459. 540. 868.

Норовъ, А. С. VIII. 835.

Норовы, Ал. и Петръ VIII. 47.

Нотко, еврей. Предлагаетъ Д-ну взятку VIII. 829.

Обольяниновъ, Пет. Хризанф., генералъ-прокуроръ. Свѣдѣніе о немъ. VIII. 729. 730. Письмо его къ Д-ну VIII. 730. О недостаткѣ хлѣба въ Бѣлоруссіи VIII. 732. 733. 734. По поводу разсмотрѣнія Д-нымъ жалобы на Северина VIII. 735. 736. Неосторожный разговоръ Д-на съ нимъ VIII. 738. По жалобѣ еврейки на Д-на VIII. 740. Упом. VIII. 739. 741. 743. 744. 751. 778. IX. 184—186. 201.

Обуховка, помѣстье Капниста въ Малороссіи VIII. 534. IX. 162. Путешествіе туда Д-ныхъ.

Общество друзей словесныхъ наукъ VIII. 542.

Овидій VIII. 272. 894. 916.

Овсянниковъ, Н. П., учитель нижегородскаго женскаго училища VIII. 35.

Овцынъ, городничій, въ ордерѣ Д-на VIII. 409.

Овчинниковъ, сообщникъ Пугачева IX. 64. VIII. 129.

Огаревъ, VIII. 219.

Огинскій, кн. Янъ. О притѣсненіяхъ крестьянъ VIII. 733. 735. 736. Упом. IX. 185. 186.

Однодворцы западныхъ губерній IX. 197.

Озерецковскій, П. Я. академикъ. Завѣдыв. журналомъ «Акад. Извѣстія» VIII. 283. 368. 369. Посѣщеніе Олонецкой губерніи VIII. 401. Упом. IX. 121.

Озеровъ, В. А. Его трагедія «Эдипъ въ Афинахъ». Успѣхъ ея на сценѣ VIII. 881. IX. 263. Отношеніе его къ Д-ну VIII. 881. 882. Отзывъ Д-на о «Дмитріи Донскомъ» VIII. 882. Почетный членъ Бесѣды VIII. 907. Упом. VIII. 773. 856. 901. IX. 263. IX. 535.

Озеровъ, Евграфъ, капитанъ, переводчикъ VIII. 641. Его критическое замѣчаніе о произведеніяхъ Д-на VIII. 944.

Озеровъ, куп. IX. 305.

Озеровъ, Петр. Евгр. Доставлялъ ноты VIII. 414.

Окуневъ, пріятель Д-на VIII. 235. Экспедиторъ I департамента госуд. доходовъ и расходовъ VIII. 237. Его дуэль VIII. 242.

Оленинъ, А. Н., археологъ. Въ Запискахъ Дмитріева VIII. 604. Общество Д-на VIII. 604. Объ изданіи басень Хемницера VIII. 858. О гравировальныхъ работахъ къ соч. Д-на VIII. 859. По поводу очередныхъ литературныхъ вечеровъ VIII. 903. 904. Членъ Бесѣды VIII. 907. 912. Письмо къ нему митрополита Филарета VIII. 915. Упом. VIII. 704. 740. 856. 917. 960. IX. 178. 514.

Олинъ IX. 507.

Олонецкая губернія. См. Петрозаводскъ.

Олсуфьевъ, Ад. Вас., кабинетъ-министръ VIII. 75. Получилъ книгу Радищева VIII. 696. Упом. IX. 290. 292.

Олсуфьевъ, Федоръ Яковл., штабъ-офицеръ Измайловскаго полка. Чрезъ него Д-нъ передалъ просьбу Императрицѣ VIII. 228.

Ольденбургскій принцъ. См. Георгій.

Опекунскій Совѣтъ VIII. 986.

Оренбургское имѣніе Д-на. См. Державино.

Оренбургъ. Д-нъ въ тамошней школѣ VIII. 28—30. Осада VIII. 119. 676.

Орлова, гр. Анна Ал. Отношенія Фотія къ ней VIII. 1009. Упом. VIII. 1010.

Орлова, кн. Ек. Ник. Ея гробница въ Лозаннѣ IX. 236.

Орлова, Мар. Григ. Спектакли VIII. 413. Изображала Мельпомену въ пьесѣ *Такъ и должно* VIII. 461. Свѣдѣнія о ней VIII. 720. Занималась литературою. Названа ученицей Д-на. Участвовала въ торжественныхъ прологахъ IX. 139. 140.

Орловъ, гр. Алексѣй Гр. Просьба къ нему Д-на о повышеніи VIII. 72. Упомин. въ числѣ лицъ, которыхъ прославлялъ Д-нъ VIII. 597. Награжденіе Мочениго чиномъ полковника VIII. 614. Упом. VIII. 152. 599. 699. 670. 762. IX. 292. 294.

Орловъ, князь Гр. Гр., предсѣдатель опекунствъ иностранныхъ VIII. 117. 211. 294. Планъ брака съ императрицей IX. 249. Упом. IX. 86. 236. 292.

Орловъ, М. Ф. VIII. 925. Его предложеніе арзамасцамъ VIII. 926.

Орловъ, гр. Фед. Гр. Ода по случаю его кончины VIII. 702. Прокуроръ сената. Отношенія къ сенату IX. 249. Упом. VIII. 721.

Орловы VIII. 1034. IX. 223. 249.

Орфеевъ, учитель VIII. 52.

Осиповъ, совѣтникъ. Опредѣленъ Д-нымъ по протекціи VIII. 424. IX. 145.

Осокинъ, И., землякъ Д-на VIII. 74. Въ его домѣ Д-нъ встрѣчался съ Тредьяковскимъ IX. 20. По поводу улучшенія имѣн. Д-на VIII. 675.

Оссіанъ. Въ письмѣ Карамзина VIII. 608. Упом. VIII. 631. 755. IX. 325.

Останкинъ. Упом. по поводу ссоры Чемадурова съ Ром. Ник. Д-нымъ VIII. 22.

Остерманъ, гр. Ив. Анд. VIII. 247.

Остерманъ, гр. Фед. Анд. ген.-поруч. IX. 42.

Остолоповъ, Н. Ф. редакторъ «Журн. депар. мин. нар. просвѣщ.». Изд. имъ «Ключъ» къ сочиненіямъ Д-на IX. 232. 279. 281. Анастасевичъ о его отношеніяхъ IX. 282. 283. Упом. VIII. 898. IX. 515.

Отдѣленіе русскаго языка и словесности. Изданіе сочиненій Державина VIII, 8.

Оттенталь, учитель VIII. 45. 46.

Охлебининъ. См. Ахлабининъ.

Павелъ, Императоръ. Представленіе Д-на съ тещей, кормилицей Импер. VIII. 244. Отношеніе его къ Д-ну VIII. 575. 709. 710. Исключеніе цензурою одной строфы VIII. 575. 576. Время, когда воспѣвалъ его Д-нъ VIII. 597. Долгъ его Сутерланду VIII. 622. Рѣшеніе дѣла о покражѣ ассигнацій VIII. 672. Его милости при вступленіи на престолъ VIII. 709. Назначаетъ Д-на правителемъ канцеляріи совѣта VIII. 710. Разговоръ съ Д-нымъ VIII. 711. 712. Наказываетъ Д-на за дерзкій отвѣтъ. VIII. 712. 713. Возвращеніе милости Д-ну VIII. 714. 715. Доволенъ распоряженіями Д-на по дѣламъ Бѣлоруссіи. Жалуетъ двѣ награды Д-ну VIII. 734. Рескриптъ Державину по поводу недостатка хлѣба въ Бѣлор. губ. VIII. 728. 729. О возобновленіи коллегіальнаго управленія VIII. 737. О введеніи званія министра VIII. 737. Не принялъ Д-на по возвращеніи изъ командировки VIII. 738. 739. По его желанію Д-нъ участвуетъ въ составленіи банкротскаго устава VIII. 745. О причинахъ истощенія государственной казны. Докладъ о проектѣ Д-на VIII. 746. О перемѣнѣ отношеній къ Д-ну VIII. 746. 747. О пріемѣ Д-на. Жалуетъ Аннинскій орденъ VIII. 747. Медленное теченіе дѣлъ при немъ въ сенатѣ VIII. 747. 748. Жалуетъ подарокъ Д-ну за оду на рожденіе Михаила Павловича VIII. 768. О коллегіяхъ. VIII. 796. 797. По поводу опеки надъ пиковскимъ имѣніемъ VIII. 845. О тогдашнемъ русскомъ театрѣ VIII. 877. Статья въ альманахѣ Раумера IX. 252. Упом. VIII. 60. 87. 195. 241. 248. 273. 367. 406. 547. 598. 622. 629. 656. 673. 682. 718. 721. 722. 727. 728. 729. 732. 744. 761. 762. 765. 766. 767. 769. 774. 776. 777. 778. 781. 783. 788. 797. 801. 852. 860. 862. 875. По поводу стих. Д-на «Побѣдителю» IX. 238. Упом. IX. 88. 90. 200. 201. 224. 243. 249. 254. 255. 257. 278. 315. 322.

Павловскъ. Устроенный тамъ И. А. Львовымъ праздникъ, IX. 201.

Пакатскій, свящ. По поводу стих. Д-на «Приказъ моему привратнику» VIII. 932.

Паленъ, графъ П. А. Спб. военный губернаторъ VIII. 721. 725. 749. 776. 793.

Палицынъ, А. А. IX. 207.

«Памятныя замѣтки Вологжанина» IX. 195.

Панаева, г-жа. IX. 297.

Панаевъ, Влад. Ив., дальній родственникъ Д-на. О публичныхъ собраніяхъ Бесѣды VIII. 911. Его разсказы о Д-нѣ VIII. 961—963. IX. 561. Его «Воспоминанія» IX. 285. Упом. VIII. 920. 957. IX. 326.

Панинъ, графъ Никита Ивановичъ, воспитатель наслѣдника престола. Ходатайство за брата VIII. 193. 194. Отзывъ о дѣятельности кн. Вяземскаго VIII. 257. Упом. VIII. 90. 279.

Панинъ, графъ Никита Петр. Упом. VIII. 793. 852.

Панинъ, графъ П. И. Нерасположеніе его къ Д-ну VIII. 163. 199. Письмо Д-на VIII. 167. Главный начальникъ надъ войсками противъ Пугачева VIII. 136. 177. IX. 45. 46. 47. Въ письмѣ Голицына VIII. 185. Предубѣжденіе противъ Д-на VIII. 186. 200. 217. Его недовольство, какъ «покорителя Бендеръ» и отзывъ о немъ Екатерины VIII. 193. Жестокія казни VIII. 195. Велерѣчіе и подобострастный тонъ донесеній VIII. 196. Отношенія къ Потемкину VIII. 197. Донесеніе его Императрицѣ VIII. 199. Донесеніе Суворова о Д-нѣ VIII. 203. Донесеніе о поимкѣ Пугачева VIII. 208. 209. 210. Ироническое письмо къ Д-ну VIII. 213. 214. Рапортъ къ Императрицѣ VIII. 214. 215. Отвѣтъ Екатерины II-й на восемь его донесеній VIII. 216. Д-нъ является къ Панину VIII. 218—220. Сила его при дворѣ VIII. 226. Незлопамятность въ отношеніи къ Д-ну VIII. 574. Смерть его VIII. 574. Упом. VIII. 165. 174. 182. 187. 189. 198. 202. 206. 207. 221. 222. 225. 797. IX. 42. 49. 219. 57. 58. 61. 65—72. 76. 77. 85. 86. Письмо къ нему Екатерины IX. 295.

Панины, гр. VIII. 65.

Пановъ, А. Г. Губернскій предводитель дворянства VIII. 441. Переписка съ нимъ Д-на IX. 300. Жертвователь на училище VIII. 462.

Панфиловъ, Іоаннъ, протоіерей Переписка съ нимъ Д-на IX. 303.

Пастуховъ, П. П. Членъ коммисіи по народному образованію VIII. 446.

«Патріотъ», журналъ VIII. 861.

Пашковъ, П. Е., пріятель Д-на. По поводу пріѣзда Вяземскаго VIII. 488. Его винокуренный заводъ и рѣчь Вяземскаго VIII. 489. IX. 199.

Пекарскій, П. П. акад. О журн. «Собесѣдникъ» IX. 98. 99. Упом. VIII. 199. IX. 24. 103. 104. 116.

Перевощиковъ VIII. 40.

Перекусихина, М. С. VIII. 406. 656.

Перетцъ, коммерціи совѣтникъ VIII. 778.

Перфильевъ, казакъ VIII. 206.

Перфильевъ, Онисимъ Мих., управляющій оренбургскимъ имѣніемъ Д-на. Переписка съ нимъ Д-на VIII. 675. 676. 677.

Перфильевъ, С. В. VIII. 277. IX. 170.

Петраковъ, куп. IX. 161.

Петра Св. училище VIII. 446.

Петра Св. храмъ. Сравненіе его съ залою въ Таврическомъ дворцѣ VIII. 593.

Петровскій, М. П., проф. Казан. унив. VIII. III. 40.

Петровъ, Александръ Андреевичъ, другъ Карамзина. Въ домѣ Державина VIII. 610. Въ письмѣ Карамзина VIII. 610. Письмо къ Карамзину VIII. 641. IX. 164. 165.

Петровъ, В. П., стихотв., библіотекарь Екатерины Вт. VIII. 275. IX. 139. 247.

Петровъ, Матвѣй, мальчикъ. Истязаніе его помѣщикомъ и защита его Д-нымъ VIII. 524. 525.

Петровъ, Петръ, капитанъ VIII. 463.

Петровъ, П. Н. IX. 91.

Петровъ, Севастьянъ, учитель VIII. 449.

Петрозаводскъ. Назначеніе Д-на олонецкимъ губернаторомъ 357. 361 и д. Описаніе дома, въ которомъ жилъ Д-нъ VIII. 369.

Петръ Великій. Раздѣленіе Россіи на губерніи VIII. 361. Въ рѣчи Д-на VIII. 398. Въ пьесѣ представленъ въ образѣ пустынника VIII. 460. Обелискъ его въ театрѣ VIII. 461. Въ рѣчи Захарьина VIII. 454. Сенатъ въ его время VIII. 790. 791. Упом. VIII. 21. 27. 36. 64. 65. 66. 108. 149. 155. 225. 237. 333. 364. 365. 368. 396. 543. 651. 661. 701. 779. 790. 791. 816. 868. IX. 91. 269. 287.

«Петръ Великій», поэма Ломоносова VIII. 267. 388.

Петръ Георгіевичъ, принцъ Ольденбургскій IX. 518.

Петръ III. По поводу Пугачевскаго бунта VIII. 87. 98. 99. Обѣщаніе раскольникамъ разныхъ льготъ VIII. 108. Упом. VIII. 58. 66. 67. 68. 79. 157. 195.

241. 747. 810. О послѣднихъ дняхъ его царствованія записка Штелина IX. 287—295. Его кончина IX. 293. Упом. IX. 17. 34. 39. 50. 66. 72. 73. 223. 224. 260. 287.

Петръ Феодоровичъ, великій князь IX. 287.

Печерскій, А. IX. 386.

Пикъ, знаменитый балетмейстеръ. Устраивалъ танцы на праздникѣ Потемкина VIII. 595.

Пиндаръ. Мнѣніе Евгенія о его произведеніяхъ VIII. 928. Упом. VIII. 291. 699. 763. 866. 896. 911. IX. 206. 242.

Писаревъ, полковникъ. Членъ Бесѣды VIII. 907. 902.

Пискаревъ. Его статья «Объ отношеніи мѣстнаго общества къ первому открытому въ Козловѣ уч. заведенію» VIII. 470.

«Письма русскаго путешественника» Карамзина VIII. 921.

Пишковъ, Иванъ, поселянинъ VIII. 463.

Платовъ, гр. М. И. О Наполеонѣ VIII. 911. 937. Отношеніе къ Д-ну VIII. 944. Упом. VIII. 935. 936. 1038. 1042.

Платонъ, архимандритъ, впосл. митрополитъ VIII. 726. 892. IX. 24.

Платонъ Любарскій, архимандритъ. Его слово и письмо по поводу смерти Бибикова VIII. 124. Упом. VIII. 93. IX. 31.

Плетневъ, П. А. ак. VIII. 764. 837. 886. IX. 216. 219. 247. Объ одѣ Д-на VIII. 702. О подражаніи Крылова Д-ну IX. 238. 239. Изъ письма кн. Вяземскаго къ нему о Д-нѣ IX. 251. 536. 541.

Плещеевъ, вице-адмиралъ VIII. 714.

Плещеевъ, Ив. И. IX. 7.

Плиній VIII. 912.

Плутархъ. Въ письмѣ Екатерины VIII. 585. IX. 246.

Плѣнира. Такъ называлъ Д-нъ въ стихахъ свою первую жену VIII. 247. Упом. 282. 283. 683. 684. 679. См. Державина, Ек. Як.

Побѣдоносцевъ, П. VIII. 862.

Повѣнецъ, гор. VIII. 388.

Погодинъ, М. П., акад. Замѣчаніе его объ оцѣнкѣ Д-на Карамзинымъ VIII. 630. Упом. VIII. 607. 704. IX. 182.

Подобѣдовъ. См. Амвросій, митрополитъ.

Пожалостинъ, Н. П. Гравированный имъ портретъ Д-на VIII. пп. IX. 567.

Пожарскій. Въ одѣ *Коварство* идеалъ полководца и вельможи. Эпическая поэма и драматическое сочиненіе VIII. 628. IX. 328. Взглядъ Д-на на него VIII. 880. Упом. VIII. 901.

Покровскій. О мѣстѣ рожденія Д-на VIII. 25.

Полевой, Н. А., писатель. Объ изданіи произведеній Д-на VIII. 967. Упом. VIII. 5. IX. 99.

Полетаевъ, штыкъ-юнкеръ, учит. Д-на VIII. 33. 39.

Полибій. Въ письмѣ Екатерины VIII. 585.

Поливановъ, саратовскій губернаторъ. По поводу дѣла о клеветѣ Сатина VIII. 440.

Поликсенія, монахиня, первая игуменья Знаменскаго монастыря и начальница Державинскаго училища VIII. 1015.

Политковскій, Гавр. Гер., оберъ-прокуроръ IX. 208. Разговоръ Д-на съ нимъ по дѣлу Ананьевскаго VIII. 902. 903. Членъ Бесѣды VIII. 907. 912. 963.

Половневскій, учитель VIII. 468.

Половцовъ, А. А. IX. 163.

Полторацкій, Д. М. Изъ письма къ нему гр. Ростопчина VIII. 787. Упом. VIII. 950. IX. 296.

Полторацкій, С. Д., библіографъ. IX. 519. 520.

Полуденскій, М. П. VIII. 841.

Полье, графиня. По дѣлу съ крестьянами дер. Березятин VIII. 727.

Полѣновъ, А. Я. оберъ-секретарь, состоялъ въ перепискѣ съ Д-нымъ VIII. 497. 532.

Полѣновъ, Д. В. VIII. vi. 1011. IX. 25. 256. 562. 571.

Поляки противъ Д-на VIII. 832. 833. IX. 192. 196.

Полянскіе, братья VIII. 47. 65.

Пономарева, С. Д. IX. 562.

Пономаревъ, С. И. Примѣчаніе его къ одному стиху Д-на IX. 266.

Попе, пис. IX. 324.

Поповка, дер. принадлежавшая А. А. Палицыну, въ Харьковской губерніи IX. 207.

Поповъ, Василій Ивановъ, дворцовый крестьянинъ VIII. 149. 150.

Поповъ, Василій Степ. Правитель канц. Потемкина. Переписка съ Д-нымъ VIII. 511. 512. 513. 985. Покровитель Д-на VIII. 531. 537. 600. Призывался Екатериною, когда Д-нъ докладывалъ VIII. 621. По поводу дѣла Радищева VIII. 695.—проекта правилъ третейска-

го суда VIII. 820.—записки Д-на «О мѣрахъ къ оборонѣ Имперіи отъ Наполеона» VIII. 855. Поздравленіе и подарокъ Д-ну VIII. 857. Попечитель разряда Бесѣды VIII. 907. 912. Письмо къ нему Д-на VIII. 985. Упом. VIII. 516. 524. 555. 559. 562. 619. 647. 687. Защитникъ крѣпостнаго права IX. 195. О послѣднихъ дняхъ Потемкина IX, 244.

Поповъ, Мих. Его сказки, одинъ изъ источниковъ поэзіи Д-на VIII. 879.

Поповъ, секундъ-майоръ. По поводу Пугачевскаго бунта VIII. 138.

Пороховщиковъ, штабсъ-капитанъ VIII. 1015.

Порошинъ, С. А. Его записки, о Вяземскомъ VIII. 257. Упом. IX. 22.

де-да-Портъ, аббатъ. Его французское соч. «Всемірный путешествователь» VIII. 996.

Поспѣловъ, Ф. Т., подчиненный Тутолмина VIII. 397. Назначеніе въ директоры тамб. училищъ VIII. 471. 473. IX. 143. Университетскій товарищъ Антоновскаго. Порученіе ему издавать соч. Д-на VIII. 542. Упом. VIII. 424. 704. 860. Переписка съ нимъ Д-на VIII. 409. IX. 298. 299.

Потемкинъ, кн. Григ. Ал. Производство въ полковники VIII. 122. Письмо Д-на VIII. 226. Пріемъ Д-на VIII. 224. 227. Разговоръ съ Д-нымъ VIII. 229. Неисполненіе обѣщанія VIII. 230. По поводу оды «Фелица» VIII. 297. Въ одѣ «Рѣшемыслъ» VIII. 346. 347. 348. Перемѣщеніе Тутолмина VIII. 366. Генералъ-фельдмаршалъ. О продовольствіи арміи въ турецкую войну VIII. 499. 502. Ходатайство Д-на о пріѣздѣ въ Петербургъ VIII. 511. 512. 513. Письмо Д-на къ нему VIII. 516. 517. Ссуда ему денегъ Сутерландомъ VIII. 547. 622. Вліяніе на судьбу Д-на VIII. 565. 579. Объ одѣ *Побѣдителю* VIII. 575. 576. IX. 238. Упом. въ числѣ лицъ, которыхъ восхвалялъ Д-нъ VIII. 597. Покровитель Д-на въ Петербургѣ во время его пребыванія въ Тамбовѣ VIII. 531. Раздача земель на Таврическомъ полуостровѣ VIII. 537. Доставленіе помѣстья Д-ну VIII. 538. Сближеніе съ нимъ Д-на 589. Праздникъ въ честь Екатеринѣ VIII. 591—596. IX. 292. Привычка его, описанная Д-нымъ VIII. 599. Покровительство откупщику Логинову VIII. 626. Тріумвиратъ VIII. 523. Взглядъ его на дѣло Державина VIII. 523. 524. Охлажденіе къ нему Императрицы VIII. 590. 591. Нышность его двора VIII. 598. Неудовольствіе на Д-на за его описаніе праздника VIII. 599. 600. Намекъ Д-на на положеніе его передъ Зубовымъ VIII. 600. Характеристика на основаніи стиховъ оды «Водопадъ» VIII. 601. 1030. Извѣстіе о смерти его VIII. 615. Его Греческій проектъ VIII. 1033. Упом. VIII. 64. 119. 126. 163. 223. 228. 244. 256. 294. 296. 364. 367. 388. 435. 444. 522. 555. 556. 558. 562. 564. 584. 590. 597. 604. 613. 629. 633. 634. 647. 648. 649. 650. 659. 664. 700. 766. 904. 953. 1034. 1039. IX. 167. 237. 243. 244. 248.

Потемкинъ, Пав. Серг., начальникъ секретной комиссіи VIII. 125. 134. Его біографія VIII. 151. Его дѣйствія противъ Пугачева VIII. 152. Отношеніе его къ Д-ну и письма къ послѣднему VIII. 153. 154. 163. Жалобы Д-на VIII. 162. Донесеніе его VIII. 189. 190. Отношенія къ Панину VIII. 197. Донесеніе его о поимкѣ Пугачева VIII. 209. Неудовольствіе на Д-на VIII. 210. Зоветъ Д-на въ Казань VIII. 217. Инструкція Д-ну VIII. 222. Въ стихотв. Д-на VIII. 272. Упом. VIII. 160. 164. 165. 167. 171. 175. 182. 198. 200. 208. 215. 219. 220. 221. 224. 231. IX. 32. 63. 64. 65. 70. 74. 86. О возраженіяхъ на его «Гласъ невинности IX. 278. 279. Упом. IX. 41. 47. 228.

Потемкинъ, С. П. IX. 206.

Потоцкій, гр. Северинъ Ос. Его записка по поводу срока службы дворянъ въ нижнихъ воинскихъ чинахъ VIII. 809. 810. IX. 191. Дѣйствіе этой записки на членовъ сената VIII. 811. Мнѣніе Державина на его записку VIII. 811. 812. 814. Ода въ честь его VIII. 814. 815. Взглядъ Д-на на его поступокъ VIII. 816. По дѣлу о евреяхъ VIII. 826. По дѣлу о панцырныхъ боярахъ VIII. 830. Упом. VIII. 807. 833. Попечитель харьковскаго учебн. округа IX. 191—194. Упом. IX. 168.

Похвисневъ, Ал. IX. 25.

Прасоловъ, худож. IX. 560.

Прево́, аббатъ. Его «Приключенія маркиза Г.» VIII. 55. IX. 21.

Преображенскій полкъ. Объ его участіи въ событіяхъ 28 іюня VIII. 68. Упом. VIII. 122

«Приключенія маркиза Г.». Содержаніе VIII. 55.

Протасова IX. 522.

Протасова, фрейлина. На праздникѣ Потемкина VIII. 595.

Протасовъ, А. Я. О положеніи Д-на, какъ президента коммерцъ-коллегіи IX. 175. 177. Упом. IX. 26. 167. 171. 178.

Протасовъ, подпоручикъ VIII. 82. 83.

Протопоповъ, куп. По Пугачевщинѣ VIII. 173. IX. 75. 81.

Протопоповъ, учитель VIII. 468. 469.

Прутъ. На берегахъ его скончался Потемкинъ VIII. 601.

Пугачевъ. Успѣхи Пугачева VIII. 87. 92. Свидѣтельство современниковъ объ ужасахъ бунта VIII. 146. Сочувствіе Малороссіянъ VIII. 149. Разореніе Казани VIII. 151. Злодѣянія его при приближеніи къ Саратову VIII. 163. Приближеніе къ Петровску VIII. 164. Пугачевъ передъ Саратовомъ VIII. 167. 169. 170—175. 10,000 за поимку Д-на VIII. 176. Сумма обѣщанная за живого и за мертваго Пугачева VIII. 179. Пугачевскій указъ VIII. 232. Киргизъ-Кайсаки дѣйствовали по наущенію Пугачева VIII. 186. Полная побѣда надъ Пугачевымъ VIII. 187. Поимка Пугачева VIII. 188. 189. Ожиданіе Пугачева VIII. 194. 195. Мѣры къ поимкѣ его VIII. 202. Суворовъ преслѣдуетъ Пугачева VIII. 203. Совѣтъ Пугачева бѣжать въ Сибирь VIII. 204. Его сознаніе VIII. 205—208. Пугачевъ предъ Панинымъ VIII. 218. 221. Назначеніе допроса ему VIII. 222. Упом. VIII. 48. 88. 89. 90. 91. 93. 94. 95. 97. 99. 100. 108. 109. 119. 120. 121. 122. 123. 124. 129. 131. 132. 133. 134. 136. 137. 138. 139. 143. 145. 150. 152. 153. 154. 155. 156. 158. 159. 160. 162. 177. 178. 190. 196. 197. 198. 199. 200. 201. 209. 223. 231. О содержаніи подъ стражею его жены и дѣтей IX. 35. Упом. IX. 29. 31. 32. 37. 38. 39. 40. 41. 43. 45. 46. 48. 49. 50. 51. 54. 58. 59. 60. 61. 65. 66. 67. 68. 70—76. 78. 80. 81. 83. 84.

Пудожъ, гор. VIII. 388.

Де-Пуле IX. 248.

Пундани, пасторъ. Свид. о преданіяхъ про пугачевщину VIII. 180.

«Путешествіе» Радищева VIII. 692. 693. 694. 695. 696.

Путятина, Ан. Еф. См. Тыркова.

Путятина г-жа. По поводу погребенія Д-на VIII. 1003.

Путятина, Ел. Гр. IX. 328.

Путятинъ, кн., губерн. VIII. 73.

Путятинъ VIII. 752.

Пушкинъ, А. С. О Телемахидѣ Тредьяковскаго VIII. 53. Сопоставленіе его съ Д-нымъ VIII. 60. Его замѣчаніе о сомнѣніи Бибикова въ духѣ войска, посланнаго противъ Пугачева VIII. 96. Его первое сообщеніе объ экспедиціи Д-на въ Петровскъ VIII. 167. Количество пугачевцевъ передъ Саратовомъ VIII. 172. Подлинныя слова его о сатирахъ Д-на на Сумарокова VIII. 302. По поводу отношеній Радищева къ Д-ну VIII. 693. Благопріятный отзывъ объ эротическихъ стихотвореніяхъ Д-на VIII. 758. «Слова суть дѣла поэта» VIII. 764. Строгій приговоръ о Д-нѣ VIII. 975. 976. Его мнѣніе о Ломоносовѣ VIII. 976. Оцѣнка Д-на и Крылова VIII. 976. 977. По поводу противорѣчія въ сужденіяхъ о Д-нѣ VIII. 1025. Упом. VIII. 5. 89. 93. 101. 124. 160. 268. 358. 702. 756. 925. 972. 973. 974. 1026. 1027. 1031. 1032. По исторіи Пугачевскаго бунта IX. 56. 57. О его произведеніяхъ IX. 98. Объ одѣ Д-на «Водопадъ» IX. 164. Его стихотвореніе «Памятникъ» IX. 182. Его отзывы о Д-нѣ и его произведеніяхъ IX. 216. 218. 219. Въ письмѣ кн. Вяземскаго къ Плетневу IX. 251. Упом. IX. 39. 40. 206. 215. 216. 218. 260. 264. 310. 334. 342. 343. 498. 525. 528. 535. 550 и д.

Пушкинъ, В. Л., почитатель Карамзина. Его посланіе противъ Шишкова и его партіи VIII. 922. По поводу шалостей Арзамасцевъ VIII. 925. Упом. 921. 925. 956. IX. 210.

Пушкинъ, Л. С. IX. 219.

Пушкинъ, секундъ-майоръ, подполковникъ VIII. 206—207.

Пушкинъ, Сергѣй Львовичъ, отецъ поэта VIII. 974.

Пущинъ, И. И. воспитанникъ царскосельскаго лицея VIII. 972.

Пыпинъ, А. Н. VIII. 55. 793. IX. 22. 191.

Пьяновъ, Денисъ, яицкій казакъ. По Пугачевскому дѣлу IX. 29. 39.

Ра, рѣка (Волга) названіе, употребленное въ псевдонимѣ Д-на. VIII. 273.

Радищевъ, А. Н. Отношеніе Д-на къ дѣлу его, по поводу четверостишія приписываемаго поэту VIII. 691—697.

Радищевъ, Павелъ Алекс., VIII. 693. 694.

Размаметевъ, сообщникъ Пугачева IX. 33.

«Разноцвѣтные журналы», стихотв. Д-на IX. 271.

Разуваевъ, крестьянинъ. Д-нъ поручаетъ ему винокуренный заводъ VIII 955.

Разумовская, гр. Праск. Кирил., супруга Гудовича VIII. 405. IX. 294.
Разумовскіе, VIII. 950. IX. 272.
Разумовскій, графъ А. К., министръ народнаго просвѣщенія VIII. 906. Попечитель разряда Бесѣды VIII. 907. О Пушкинѣ VIII. 974. Упом. VIII. 913.
Разумовскій, гр. К. Г. VIII. 54. 69. 710. IX. 288.
Рамлеръ, поэтъ. Объ изданіи его сочиненій IX. 231. Его «Lyrische Blumenlese» IX. 252. VIII. 858.
Расинъ, поэтъ. Въ эпиграммѣ Д-на VIII. 268. Упом. VIII. 281. 884. 895. 905. 967.
Распоповъ, прокуроръ IX. 184.
«Растущій Виноградъ», журналъ, издаваемый петербургкимъ Главнымъ училищемъ VIII. 540.
Рафаэль. Обращеніе къ нему Д-на въ одѣ — начертить образъ богоподобной царевны VIII. 586. Въ стихахъ Капниста «Отвѣтъ Рафаэля пѣвцу Фелицы» VIII. 586. Упом. VIII. 300.
Рачъ, В. Ф. VIII. 826. 834. 381. IX. 196.
Рашетъ, Антонъ, скульпторъ. Сдѣлалъ бюстъ Д-на VIII. 685. 641. 960. IX. 568. 571.
Редькина, липецкая помѣщица. Участіе въ ея дѣлѣ Д-на VIII. 530.
Резановъ, Иванъ Гавриловъ., оберъ-прокуроръ 1 департ. сената. Его біографія. Отношенія къ Д-ну VIII. 239. Упом. VIII. 242.
Резановъ, Ник. Петров. Извѣстенъ своимъ посольствомъ въ Японіи. Переписка съ Д-мъ VIII. 239. Упом. VIII. 641.
Реймерсъ, авторъ IX. 260.
Рейнсдорпъ, Оренбургскій губернаторъ. Завѣдывалъ слѣдственной комиссіей, учрежденной во время пугачевскаго бунта VIII. 126. 151. Упом. IX. 29. 32. 41.
Рейстеръ, флигель-адъютантъ IX. 290.
Рейфъ IX. 521.
Репнинъ, князь Н. В. Ода Д-на «Памятникъ герою» VIII. 609. Побѣда его VIII. 633. 634. По дѣлу о покражѣ ассигнацій VIII. 666. 668. По поводу просьбы Д-на примирить его съ императоромъ Павломъ VIII. 713. 714.—перемѣны отношеній его къ Д-ну IX. 242. 243. Упом. VIII. 65. 376. 642. 244. 306. 307. 313.
Ржевскіе, Александръ и Николай, гвардейскіе офицеры. Принимали участіе въ возведеніи Екатерины II на престолъ VIII. 657. IX. 231.
Ржевскій, Алексѣй Андр. Ему посвящены стихи Д-на «Счастливое семейство» VIII. 399. IX. 234. Совѣстный судья VIII. 653. 654. 655. 656.
Ржевскій, Матвѣй VIII. 574.
Ржевскій, VIII. 721. IX. 171.
Рибасъ, зять Бецкаго IX. 248.
«Риторика» Ломоносова. О произношеніи звуковъ IX. 252.
Ришелье, министръ Людовика XIII. Карамзинъ о немъ IX. 246.
Ровинскій, Д. А. Участвуетъ въ составленіи списка гравированныхъ портретовъ Д-на IX. 562—569.
Роговской, поручикъ. По пугачевскому бунту IX. 74.
Рогожинъ, капитанъ, исправникъ VIII. 527. 528. 529.
Роде, IX. 231.
Родзянка, Арк. Гавр. Его «Развалины Греціи» VIII. 969. Упом. VIII. 769.
Родзянка, Сем. О переводѣ оды «Богъ» на французскій языкъ. Письмо къ Д-ну VIII. 769. 770.
Родіоновъ, служитель Макшее а VIII. 509. 511.
Родіоновы, Вас. и Дмитр. VIII 47.
Рожанскій. По поводу стихотворенія. «Дежурство» VIII. 841. 842.
Розвейдъ, монахиня IX. 296.
Розе, Іосифъ. Его школа въ Оренбургѣ VIII. 28—30. 45. 47.
Розоновъ, И., граверъ IX. 564.
Ролленъ, историкъ VIII. 989. Упом. IX. 203.
Роминскій, Василій, учитель. Его рѣчь въ день открытія тамб. училища VIII. 452. Упом. 463. 464. 473. IX. 135—137.
Ромодановскій, Юрій Иван. IX. 6.
Ропша. IX. 223. 224.
Рославлевъ. IX. 316. 317.
Россійская Академія. Планъ ея основанія VIII. 350. 351. Объ ея участіи при сооруженіи надгробнаго памятника Д-ну VIII. 1004. Упом. VIII. 882. 883. IX. 18. 99. 103. 265.
Россія. Ея состояніе въ прошломъ столѣтіи VIII. 35. 36. IX. 138.
Ростовская, М. Ф. рожд. Львова. По поводу завѣщанія Д-ной VIII. 1012. Въ спискѣ портретовъ IX. 559. 565. 571.
Ростопчинъ, графъ Ф. В. Его письмо Екатеринѣ Павловнѣ VIII. 407. Его отзывы о Зубовѣ VIII. 584. Изъ письма къ князю Цицiанову VIII. 787.—

къ Полторацкому VIII. 787. Изъ письма къ нему гр. С. Воронцова. VIII. 798. По поводу записки Потоцкаго VIII. 811. О Д-нѣ VIII.835. 836. 837. 841. 842. По поводу пасквилей на Д-на VIII. 836. 837. Почетный членъ Бесѣды VIII. 907. Его мнѣніе о назначеніи Д-на министромъ IX. 296. Упом. VIII. 673. 711. IX. 199.

Рубанъ, В. Г. Въ его журналѣ переводъ Д-на VIII. 272.

Рудневъ, казначей комисаріатскій. По поводу дѣла Лонгинова VIII. 626.

Румовскій, Л. С., акад. Завѣдывалъ журналомъ «Акад. Извѣстія» VIII. 283. Мнѣніе, что его можно принять за критика «Любослова» VIII. 331.

Румянцова, графиня М. А., статсъ-дама. Ода Д-на на смерть ея VIII. 544. Упом. VIII. 609. IX. 237.

Румянцова, см. Нарышкина Ан. Ник.

Румянцовскій музей. IX. 268.

Румянцовъ - Задунайскій, графъ П. А. фельдмаршалъ. Торжество мира VIII. 224. Упом. въ числѣ лицъ, которыхъ воспѣвалъ Д-нъ VIII. 597. Его письмо къ Д-ну. IX. 315. Упом. VIII. 65. 88. 90. 194. 273. 597. 599. 685. 710. 760. 762. IX. 167. 179. 246.

Румянцовъ, М. IX. 321.

Румянцовъ, графъ Ник. Петров. Въ письмѣ Д-на VIII. 673. Министръ коммерціи VIII. 798. 799. По поводу дѣла объ опекѣ надъ шкловскимъ имѣніемъ VIII. 846. 847. Упом. VIII. 786. 788. 819. 844. 960. 1037. 1042. IX. 180. 321.

Румянцовъ, графъ С. П. Осмѣивается въ «Быляхъ и Небылицахъ» 314. Участіе въ Собесѣдникѣ* VIII. 331—333. Его мнѣніе объ освобожденіи крестьянъ VIII. 822. 823. Упом. IX. 102. 179.

«**Русалка**», опера VIII. 877. Отзывъ Д-на о ней VIII. 878.

«**Russische Bibliothek**» Бакмейстерова VIII. 286. IX. 18.

«**Русская Бесѣда**». По поводу Записокъ Д-на VIII. 899. Упом. VIII. 6.

«**Русская Правда**», кіевскій альманахъ IX. 191.

«**Русскій Вѣстникъ**». Статья о Радищевѣ VIII. 693. Упом. VIII. 872.

«**Русскій Иллюстрированный альманахъ**» VIII. 1021.

Руссо, Жанъ-Батистъ VIII. 865. 977.

Руссо, Ж.-Ж. VIII. 32. 610. 896. IX. 284.

Рылѣевъ, Спб. губернаторъ. По поводу книги Радищева VIII. 694. Упом. IX. 171. 299.

Рычковъ, П. П., составитель «Лѣтописи объ осадѣ Оренбурга» VIII. 119.

Рѣпинскій, Г. К. IX. 7. 13. 24.

Рѣпьевъ, капитанъ VIII. 40.

Рѣшемыслъ. Подъ этимъ именемъ разумѣлся Потемкинъ VIII. 346. 347.

Рюрикъ. IX. 264.

Сабатье-де-Кабръ, французскій посолъ. Его мнѣніе о Вяземскомъ VIII. 257.

Саблуковъ, А. А. государственный казначей VIII. 249. 369. По поводу рѣчи Захарьина VIII. 457. 987. IX. 179.

Сабуровъ, кирсановскій предводитель дворянства VIII. 441.

Сабуровъ, предсѣдатель уголовной палаты VIII. 417.

Сабуровы. VIII. 460.

Савваитовъ, П. П. IX. 270.

Савельевъ, генералъ-аудиторъ. Бѣжалъ отъ Пугачева VIII. 174. Назначенъ комендантомъ Саратова VIII. 175. IX. 74.

Савельевъ - Ростиславичъ, писатель IX. 99.

Савинскій, секретарь Д-на VIII. 562. 563. 404. 490. 500. 560. 561. 641.

Савичъ, Даніилъ, учитель и впосл. директоръ Каз. гимназіи VIII. 52. 58. 73. IX. 19.

Савичъ, Ник. Ал., астрон. IX. 19.

Савостьяновъ, совѣтникъ, сторонникъ Д на VIII. 498. Дѣло о взысканіи штрафа съ Д-на VIII. 612.

Сакенъ, гр. VIII. 911.

Салаговъ кн. VIII. 903.

Саліасъ, гр. Его статья «Поэтъ Д-нъ, правитель намѣстничества» VIII. 228. 439. 462. 490. 549. По случаю открытія въ Тамбовѣ народнаго училища IX. 138. О памятникѣ Д-на VIII. 1022. Упом. IX. 123. 124. 137. 144. 145. 149.

Саллюстій. VIII. 916.

Салмановъ, майоръ. По пугачевскому бунту IX. 71. 76. 80. 83. 85. Упом. VIII. 162. 174.

Салтыкова, А. А. IX. 184.

Салтыкова, П. С. на праздникѣ Потемкина VIII. 595.

* Въ текстѣ біографіи Державина (VIII, 331) участіе въ *Собесѣдникѣ* по недосмотру приписано гр. Николаю Петровичу Румянцову.

Салтыковъ, А. Н., Тамбовскій губернаторъ VIII. 402.

Салтыковъ, А. П., Казанскій губернаторъ IX. 8.

Салтыковъ, графъ, главнокомандующій въ Москвѣ VIII. 267.

Салтыковъ, гр. Григ. Серг., издатель журнала VIII. 861.

Салтыковъ, графъ П. П., вице-президентъ военной коллегіи. Содѣйствовалъ удаленію Д-на отъ двора .VIII. 623. 624. Отношеніе его къ Д-ну. IX. 167. 168. Упом. VIII. 639. 710. 776.

Сальковъ, казначей. Ревизія Д-на VIII. 529.

Самгинъ. VIII. 528.

Самойловичъ, докторъ VIII. 124.

Самойловъ, графъ А. П. генералъ-прокуроръ, племянникъ Потемкина. Его записки о жизни Потемкина. О смерти Синельникова VIII. 538. Дѣйствія Д-на по дѣлу Логинова VIII. 626. По дѣлу Жукова VIII. 658. 721. Упом. 647. 648. 649. 655. 661. 710. 711. 1042. IX. 148. 177. 179. 184. 309.

Сандерсъ, художникъ VIII. 859.

«S.-Peterburger Journal» VIII. 284.

«С.-Петербургскій Вѣстникъ», журналъ. Возникновеніе журнала и его сотрудники. Въ немъ помѣщались труды Д-на. VIII. 276. 284—292. 602. IX. 109. Упом. VIII. 306. 308. 309. 340. IX. 96. 97. 275.

«С.-Петербургскія Вѣдомости», VIII. 308. Въ нихъ печатались свѣдѣнія объ открытіи народныхъ училищъ VIII. 462. Упом. 6.

Санти, гр. VIII. 953.

Сапожниковъ, А. Й. IX. 60.

Сапожниковъ, Иванъ, кап. По Пугачевскому бунту IX. 70. Упом. VIII. 165. 172. 199.

Сапожниковъ, Семенъ VIII. 182.

Сапожниковы. IX. 60.

Саратовъ. Дѣятельность тамъ Д-на во время Пугачевщины VIII. 107—190. IX. 53. 55. 56. 70. 71. 72. 75—78. 80—84.

Сарепта. Славилась минеральными водами VIII. 486.

Сарти, капельмейстеръ VIII. 860. IX. 248.

Сатинъ, Іосифъ, генералъ-майоръ. По дѣлу о клеветѣ VIII. 439.

Сатинъ, Мих. Лар., капитанъ. Дѣло по клеветѣ. VIII. 439. 440. 441. 443. 481. 504. Клевета на Д-на IX. 131.

Сатины. VIII. 479. 481.

Сафо. VIII. 763.

Сафоновъ, А. служ. по управленію крым. соляныхъ озеръ VIII. 782.

«Сборникъ Археологическаго Института». Въ немъ трудъ Державина: «Организація сената» IX. 190.

Свербеевъ, Никол. Як. VIII. 158. 165.

Свиридовъ, однодворецъ. По поводу дѣла о клеветѣ Сатина. VIII. 441.

Свистуновъ, старшій совѣтн. губ. правленія въ Петрозаводскѣ. Близкій человѣкъ къ Д-ну VIII. 427. 322. 408. 430—432. Переписка его съ Д-нымъ VIII. 428. 429. 433. 472. По поводу рѣчи Захарьина VIII. 458. Сослуживецъ Тутолмина VIII. 367. Упом. VIII. 424. 434. 542.

Свищовъ, помѣщикъ. Дѣло о немъ. VIII. 744.

Свѣтозоровъ, Авдѣй, свящ. IX. 117.

«Свѣтъ зримый въ лицахъ» IX. 231.

Свѣчина, Анна Николаевна. Участвовала въ тамбовскомъ театрѣ VIII. 461. Упом. VIII. 992.

Свѣчины, дѣвицы VIII. 466.

Северинъ, П. И. губернаторъ. Разсмотрѣніе Д-нымъ жалобы на него VIII. 734. 735. Упом. IX. 184. 185. 186.

Сегюръ, графъ. Его свидѣтельство объ одномъ замѣчаніи Екатерины Вт. VIII. 336. Упом. VIII. 598. 683. IX. 88.

Секретная комиссія по поводу Пугачевскаго бунта VIII. 91. 92. 100. 125.

Селакадзевъ VIII. 903. 904.

Селезневъ, И. Я. VIII. 972.

Селифонтовъ, П. П. Сообщилъ свѣдѣнія о Бошнякѣ IX. 45. 46.

Семанжъ, полковникъ. По Пугачевскому бунту VIII. 168—170. 172—174. IX. 63. 71. 75. 76. 81.

Семевскій, М. И. IX. 259.

Семенова, Кат. Сем. Дебютировала въ «Русалкѣ» VIII. 878. — въ трагедіи «Эдипъ въ Афинахъ» VIII. 881.

Семеновъ, П. Н. офиц. Измайловскаго полка. Его пародія на оду «Богъ», ода «Капитанъ Мартыновъ» IX. 111.—114.

Сенатъ, помѣщеніе его VIII. 247. По поводу оды Д-на «Афинейскому витязю» IX. 249. Самовластіе Беклешова VIII. 778. 779. Объ измѣненіи первоначальнаго значенія VIII. 788. Его права и обязанности VIII. 789.

790. Мнѣніе Д-на, согласное съ планомъ Екатерины Вт. VIII. 790. 791. Проектъ организаціи Сената VIII. 792—794. IX. 190. Указъ о преобразованіи Сената VIII. 795. 796. О краткихъ сенатскихъ запискахъ VIII. 807. 808. Бурное засѣданіе VIII. 813. О соглашеніи Сената съ мнѣніемъ Потоцкаго VIII. 816. Упом. VIII. 809. 810. 823. 852. 1006. 1007.

Сенъ-Моръ. Записка къ Анастасевичу IX. 283. О переводахъ его 522. См. Дюпре де Сенъ-Моръ.

Сербиновичъ, К. С. VIII. 607. IX. 164.

Серебряковъ, Иванъ. Одинъ изъ составителей проекта поселенія на Иргизѣ выходящихъ изъ Польши раскольниковъ VIII. 109. Заключеніе его въ тюрьму и освобожденіе; участіе его въ поимкѣ Пугачева VIII. 110—114. 117. 118. 132. 138. 139. Смерть его VIII. 170. 181. Упом. VIII. 78. 79. IX. 39.

Серра Капріола, неапол. посл. IX. 88.

Сестренцевичъ-Богушъ VIII. 908.

Сиверсъ, гр. Яковъ Ефимов. намѣстникъ въ Твери. Отношеніе его къ Тутолмину VIII. 365. 366. Попечитель Воспитательнаго Дома VIII. 751. Упом. VIII. 134. 710. Записки Блума о Сиверсѣ IX. 41. 269

Симеонъ (Лаговъ), епископъ рязан. По дѣлу о народномъ образованіи VIII. 450. IX. 144.

Симоновъ, И. М., ректоръ Казанскаго университета. По случаю торжественнаго открытія памятника Д-ну VIII. 1020.

Симоновъ, комендантъ Яицкаго городка VIII. 87. 113. 123. 132. 137. 204. 205. 207. IX. 30. 43. 64.

Симпсонъ, докторъ VIII. 995.

«Синавъ и Труворъ», пьеса Сумарокова. Представленіе ея и неудовольствіе автора VIII. 268.

Синельникова, Авдотья Васильев., жена Синельникова, повидимому была изъ рода Д-ныхъ VIII. 537.

Синельниковъ, Иванъ Максимов., родственникъ Д-на VIII. 511. 537. Корреспондентъ Д-на въ Малороссіи VIII. 531. 537. Воевода въ Славянскѣ VIII. 537. Губернаторъ Екатеринославской губерніи VIII. 537. Выхлопоталъ Д-ну помѣстье VIII. 537. Услужливость его Д-ну и смерть его VIII. 538—539. Упом. VIII. 444.

Синельниковъ, Яицкій каз. IX. 29. 30.

Сирахъ. IX. 248.

Скалонъ, см. Капнистъ Соф. Вас.

Скопихинъ (Собакинъ), въ одѣ Д-на IX. 257.

Скорняковъ, секундъ-майоръ, засѣдатель. Дѣло о медвѣдѣ VIII. 383.

Скородумовъ. Гравировалъ портретъ князя Вяземскаго VIII. 532.

«Словарь свѣтскихъ писателей». Въ немъ біографія Д-на VIII. 891. IX. 273.

Смирдинъ. Купилъ у Львова право изданія сочиненій Д-на IX. 281. Упом. VIII. 302.

Смирновъ, асессоръ строительной коммисіи VIII. 491. 492.

Смирновъ, Василій, учитель VIII. 463. 464.

Смирновъ, приказчикъ VIII. 183.

Смоленское село. См. Державино.

Смотры (испытанія) дворянъ. Указы о нихъ IX. 14.

Собакинъ, П., богачъ. Д-нъ разбиралъ его дѣло. IX. 257.

Собакинъ, подпоручикъ, членъ секретной комиссіи VIII. 91. 226.

Собакинъ, Ст. Аф. IX. 8.

«Собесѣдникъ», журналъ. Мысль о предпринятіи изданія VIII. 297. Основаніе его VIII. 300. 301. Слава его VIII. 302. Критика Собесѣдника VIII. 328. 334. 336. Прекращеніе Собесѣдника VIII. 340. Сотрудничество Д-на VIII. 258. 343—350. 542. Положенія кн. Дашковой при изданіи его IX. 235. 236. Упом. VIII. 306—323. 326. 327. 337. 338. 339. 351. 357. IX. 93. 100—104. 107—109.

«Собраніе Новостей», журналъ VIII. 284.

Собраніе университетскихъ питомцевъ. VIII. 541.

Соймоновъ, М. Ф. Начальникъ горнаго вѣдомства, родственникъ И. А. Львова VIII. 279. 281. 410. IX. 200.

Соймоновъ, И. А. IX. 298.

Соколовъ, петрозав. чиновникъ. Непріятности причиненныя имъ Д-ну VIII. 381. 382.

Соколовъ, П. И. секретарь Россійской академіи, членъ Бесѣды VIII. 907. 970. IX. 208.

Сокуры, имѣніе Д-на, мѣстоположеніе VIII. 20. 34.

Соллогубъ, графъ В. А. Его сборникъ «Вчера и сегодня» VIII. 692.

Соллогубъ, графъ. По поводу стихотвор. Д-на «Горы и Горки» VIII. 727. Упом. VIII. 721. 761.

Соловьевъ, армейскій гусаръ VIII. 142. 143.

Соломирскіе, Пав. и Влад. IX. 265.

Соломинъ, П. И. VIII. 1013.

Сольмсъ, гр., прусскій посланникъ IX. 18.

Сомовъ, О. М. IX. 522.

Сопиковъ. VIII. 302. IX. 236.

«Соревнователь», журналъ. VIII. 302. IX. 282.

Софія, игуменья Знаменскаго монастыря и начальница Д-скаго училища VIII. 1015.

Софоклъ. Въ эпиграммѣ Д-на. VIII. 268.

Софоновъ, секретарь въ Петрозав. VIII. 381.

Сохацкій. VIII. 862. IX. 252.

Спасскій. См. Фотій, архимандритъ.

Сперанскій, гр. М. М. Письмо къ нему Д-на о времени Петра Великаго VIII. 36. Намѣреніе Екатерины преобразовать сенатъ VIII. 791. О коллегіяхъ VIII. 796. Отношеніе Д-на VIII. 817. 820. По дѣлу объ евреяхъ VIII. 829. По поводу басенъ Д-на VIII. 875. 876. Почетный членъ Бесѣды VIII. 907. 908. Упом. VIII. 831. IX. 190. IX. 87.

Спиридовъ, М. Г. сенаторъ VIII. 728.

Спиринъ, мѣщанинъ VIII. 463.

Ставискій, Дмитр. Иван., совѣтникъ правленія. VIII. 429. 430.

Станевичъ, Евстафій; VIII. 872. 970. IX. 207.

Станкевичъ, членъ-сотрудникъ Бесѣды VIII. 907.

Станѣсскій, епископъ. VIII. 750.

Стасюлевичъ, М. М. IX. 495.

Стейнбокъ, графиня Ек. А. (рожд. Дьякова) VIII. 683. IX. 180. 181. 200.

Стейнбокъ, гр. Я. Ф. бригадиръ VIII. 683. IX. 180. 181.

Стейнбокъ, Сара, см. Куломзина.

Степановъ, смотритель тамбовскаго кирпичнаго завода VIII. 316.

Степановъ, смотритель училища VIII. 463.

Стернъ, сочинитель. Ему подражала Екатерина II въ «Быляхъ и Небылицахъ» VIII. 316. 696.

Стихеусъ, поручикъ VIII. 171.

Стоговъ. Его разсказъ о публичномъ собраніи Бесѣды VIII. 911.

Страховъ, А. В., подполковникъ, родственникъ Д-на VIII. 677. 678.

Стрекаловъ. Въ письмѣ Дашковой VIII. 624. Упом. VIII. 296. 710. 711.

Строгановъ, гр. А. С. Упом. въ числѣ лицъ, которыхъ воспѣвалъ Д-нъ VIII. 597. Ода Д-на «Любителю художествъ» VIII. 609. 631. Отношеніе Д-на VIII. 818. Почетный членъ Бесѣды VIII. 907. Упом. VIII. 813. 904. 1035. 1037.

Строгановъ, гр. П. А. Взглядъ на мнѣніе Д-на о Сенатѣ VIII. 792. Объ инструкціи министрамъ VIII. 798. 801. 811. 843. 850. Упом. 789. IX. 195. 198. 271.

Стройновскій. Его книга объ условіяхъ помѣщиковъ съ крестьянами IX. 194.

Струйскій. VIII. 867. 868. IX. 273.

Ступишинъ, нижегородскій губернаторъ. О Пугачевѣ. VIII. 190. Упом. VIII. 92. IX. 49.

Стурдза, Александра Скарлатовна, любимая фрейлина Елисаветы Алексѣевны, свѣд. о ней IX. 267. Упом. VIII. 906. 910. 928. 992.

Суворовъ, гр. Алекс. Вас., полководецъ. Услышалъ о побѣдѣ Д-на. VIII. 187. Вызванъ для военныхъ дѣйствій противъ Пугачева VIII. 194. 196. Лестное письмо его къ Державину VIII. 203. Его желаніе поймать Пугачева VIII. 204. Рапортъ его къ Панину VIII. 206. Слова Д-на о его противодѣйствіи Потемкину VIII. 590. Упом. въ числѣ лицъ, которыхъ прославлялъ Д-нъ VIII. 597. Четверостишіе на взятіе Варшавы VIII. 687. Обращеніе Д-на VIII. 697. Отношеніе къ Д-ну. VIII. 697. 698. Называетъ Д-на Аристидомъ VIII. 720. Его племянникъ гр. Хвостовъ VIII. 868. Упом. VIII. 90. 199. 202. 215. 686. 760. 762. 769. 865. 976. 1030. 1034. 1037. IX. 61. 65. 69. 73. 74. 228. 248. 254. 258.

Суворовъ, Вас. Иван., отецъ знаменитаго полководца VIII. 31. IX. 15. 293.

Судовщиковъ, членъ-сотрудникъ Бесѣды VIII. 907.

Сулецкій, управляющій въ Гавриловкѣ, им. Д-на VIII. 954. 955.

Сумарокова, М. П. IX. 286.

Сумароковъ, А. П. По поводу спора о ямбѣ и хореѣ VIII. 37. 38. Его билетцы къ конфектамъ VIII. 265. Представленіе пьесы «Синавъ и Труворъ»; его эпиграммы VIII. 268. Увлеченіе баснями VIII. 269. Бѣшенство его за эпиграммы VIII. 302. Представленіе его трагедіи VIII. 414. Переложеніе псалма

VIII. 103. 576. Его жалоба Императрицѣ Екатеринѣ IX. 95. Упом. VIII. 8. 12. 14. 42. 49. 52. 54. 56. 263. 267. 756. 867. 895. 1027. IX. 24. 98. 110. 217.

Сумароковъ, П. Ив., губернаторъ. Свѣд. о немъ IX. 286.

Сумароковъ, Харитонъ, подполковникъ VIII. 40.

Сумскій. IX. 190.

Суна, рѣка. VIII. 388.

Супонева, М. П. IX. 277.

Супоневъ, Григ. Сем. IX. 7.

Суровцовъ, секр. казанскаго Общества любителей отечественной словесности. По поводу вопроса о памятникѣ Д-ну VIII. 1017. Чтеніе его въ день открытія памятника Д-ну. VIII. 1020.

Сутерландъ, придворный банкиръ. Переписка съ Д-нымъ VIII. 546. Посредникъ правительства при заключеніи заграничныхъ займовъ VIII. 546. Ссуды вліятельнымъ лицамъ и банкротство VIII. 547. Отравленіе его VIII. 547. Письмо къ Д-ну VIII. 548. Дѣло съ граф. Мочениго VIII. 614. 615. 617. 618. 620. 622. IX. 168—170. Упом. VIII. 613. 623. 721. IX. 165.

Суховиловъ, Лар. IX. 25.

Сухомлиновъ, М. И. Предположеніе о подражаніи Братановскому въ одѣ Д-на «Безсмертіе души» IX. 250. Упом. IX. 195. 253. 517.

Сухопутный Кадетскій корпусъ. VIII. 38. 263. 365.

Сушкова, Мар. Вас. Сотрудница Собесѣдника VIII. 309. Ея подпись М. С. Ея посланіе VIII. 341. Упом. IX. 109.

Сушковъ, IX. 171.

Сушковъ, Н. В. IX. 198.

«Сынъ Отечества», Греча VIII. 5. 915. 916. IX. 282.

Таврическій дворецъ. Праздникъ Потемкина VIII. 591. 596. Пребываніе Суворова VIII. 697.

Тамара, Вас. Ст., посолъ въ Константинополѣ IX. 317.

Тамбовская типографія. Печатаніе въ ней литературныхъ трудовъ Д-на VIII. 477. Печатаніе переводовъ VIII. 478.

Тамбовъ и Тамбовская губ. VIII. 402—405. и д. Объ открытіи въ Тамбовѣ народнаго училища IX. 132. 134. 137. 138. О развитіи образованія IX. 140. 141. 142. 143. 144. Упом. IX. 124.

Тао-ау, Сибирскій царь въ одѣ Д-на «Рѣшемыслъ» VIII. 347.

Тараринъ, есаулъ Волжскихъ казаковъ VIII. 166. 172.

Тардифъ де Мелло IX. 533.

Тарновскій, сосѣдъ Капниста. Его тяжба съ поэтомъ VIII. 278.

Татариновъ, директ. экономіи IX. 309.

Татищева, крѣпость. Пораженіе Пугачева VIII. 119. 123.

Татищевъ, Д. П. Русскій посолъ въ Вѣнѣ IX. 265.

Татищевъ, Иванъ Андреевичъ, генералъ-майоръ, Казанскій губернаторъ VIII. 357. Сплетни на Д-на VIII. 393. Недовольство намѣстникомъ VIII. 403. Упом. VIII. 359. 404.

Татищевъ, В. Н., историкъ VIII. 880.

Таубертъ VIII. 353.

Твороговъ, казакъ. Скрѣплялъ всѣ указы Пугачева VIII. 205.

Театръ. Взглядъ на него импер-цы Елисаветы Петровны IX. 107. 110.

Теглевы, фамилія. IX. 4.

Тейхель, граверъ IX. 559. 565.

Текутьевъ, майоръ. VIII. 64.

Телегинъ. VIII. 171.

Телемакъ, соч. Фенелона VIII. 52. 264. IX. 20.

Теокритъ. Его стихотвореніе IX. 252. 253.

Тернскій, Ив. IX. 538.

Террассонъ, аббатъ VIII. 53.

Терскій, Аркад. Ивановъ, генералъ-рекетмейстеръ VIII. 240. По поводу рѣчи Захарьина VIII. 457. Письмо его VIII. 459. Письмо къ нему Д-на VIII. 497. Письмо Д-на по поводу ссоры съ Чичериной VIII. 509. 510. Письмо Д-на о нападкахъ на него Гудовича и объ его тяжеломъ положеніи въ Тамбовѣ VIII. 519. 520. 521. Упом. VIII. 522. 532. 559. 563. 588. 589.

Тимковскій, В. Ф. Приписываетъ себѣ редакцію проекта третейскаго суда VIII. 820. Членъ-сотрудникъ Бесѣды VIII. 907. Упом. VIII. 902. IX. 183. 194.

Тимонинъ. VIII. 162.

Тимофеевъ. Предложеніе ему занять мѣсто директора училищъ VIII. 471. IX. 143.

Титовъ, Михаилъ. Сообщеніе имъ Д-ну о взятіи Очакова и о судьбѣ доклада Сената о винахъ Д-на VIII. 521.

Тихвинскій, А. В. IX. 513.

Тихонравовъ, Н. С., профессоръ VIII. 787. IX. 24. 296. 562.

Тихонъ Задонскій, епископъ Воронежскій IX. 144. 145.
Тихъ, учитель VIII. 45.
Тишина, Екат. Ермол. VIII. 117.
Тишинъ, Васил. Ермол. VIII. 117. 118. 182. 178. 188.
Толмачевъ, купецъ VIII. 571.
Толстая, графиня А. М. VIII. 238.
Толстой, Алекс. Васил., капитанъ VIII. 82. 83.
Толстой, гр. Д. А., оберъ-прокуроръ Св. Синода. По поводу устройства монастыря и женскаго училища въ Званкѣ VIII. 1015.
Толстой, Фед. Матвѣев., майоръ. Отношеніе къ Д-ну VIII. 224. Упом. VIII. 226. 228—230.
Толстой VIII. 24.
Толстой, гр. VIII. 735.
Толстой, Юр. Вас. IX. 30. 560.
Томсонъ IX. 549.
Тончи, художникъ VIII. 960. 961. 1012. IX. 255. 538. 560. 561. 565. 571.
Тонъ, архит. По поводу сооруженія памятника Д-ну VIII. 1018.
«**Торжествующая Минерва**», книга IX. 22. 23.
Торсукова, рожд., жена Новосильцова, II II. VIII. 606.
Торсуковъ, Ард. А. VIII. 617. 656. 783.
Травинъ, Антипъ, архіерейскій пѣвчій VIII. 466.
Траубенталь, капитанъ, учитель московской гимназіи, посланъ въ Казань VIII. 39. 44. 45. 46.
Тредьяковскій, В. К. Споръ о ямбѣ и хореѣ VIII. 37. 38. Его «Телемахида» VIII. 53. Его труды по словарю VIII. 353. Упом. VIII. 9. 12. 52. 54. 56. 75. 275. IX. 20. 21. 202. 203. 287.
Тредьяковскій, Левъ, герольдмейстеръ, сынъ стихотворца. Въ квартирѣ его Д-нъ встрѣтился со своею невѣстой VIII. 242.
Третейскій Совѣстный Судъ. VIII. 719—721. Д-нъ составилъ проектъ правилъ VIII. 820—822.
Трифоновъ, Астафій, яицкій казакъ IX. 86.
Тромбара, архитекторъ VIII. 411.
Трофимовъ, Илья Ив., домашній докторъ Д-на VIII. 994.
Трощинскій, Д. П. Опредѣленъ на мѣсто Д-на въ каб. секретари VIII. 623. 626. 627. IX. 166. По поводу оды Д-на на восшествіе Александра I-го VIII. 775. Объ инструкціяхъ министрамъ VIII. 801. 802. По дѣлу о Лопухинѣ VIII. 787. Взглядъ его на учрежденіе министерствъ VIII. 797. Противникъ Д-на VIII. 777. 778. 799. Отзывы о немъ Д-на VIII. 817. По поводу дѣла объ опекѣ надъ шкловскимъ имѣніемъ VIII. 846. Встрѣча съ Д-нымъ VIII. 951. 952. Упом. VIII. 656. 703. 712. 776. 783. 789. 793. 794. 811. 812. 813. 831. 834. 843. 851. IX. 175. 178. 179. 188. 304. 308.
Трубецкая, кн. Елена Никит., дочь извѣстнаго генералъ-прокурора при Елисаветѣ Петровнѣ, жена Вяземскаго VIII. 236. См. Вяземская.
Трубецкая, кн., супруга фельдмаршала IX. 294.
Трубецкой, кн. Ник. Юр., фельдмаршалъ IX. 288.
Трубецкой, князь Николай Никитичъ, главный сотрудникъ Новикова. Письмо къ нему Д-на VIII. 474.
«**Труды Вольнаго Экономическаго Общества**». По поводу крѣпостного права IX. 195.
«**Труды Общества любителей Россійской словесности**» IX. 3.
Трутовскій, придворный музыкантъ, капельмейстеръ. Переложилъ Д-на *Кружку* на музыку VIII. 290. Упом. VIII. 860.
Тулиновъ, тамбовскій фабрик. IX. 125.
Туманскій, директоръ банка. По дѣлу о покражѣ ассигнацій VIII. 672.
Туманскій, Ф. О. Его журналъ *Зеркало Свѣта* VIII. 459. 540. Ссора съ Богдановичемъ VIII. 540. Отзывъ о немъ Козодавлева VIII. 541. Переписка съ Д-нымъ VIII. 541. Приглашеніе Д-на къ участію въ журналѣ VIII. 545. 546.
Тургеневъ, А. И. Письмо къ нему Дмитріева по поводу смерти Д-на VIII. 605. По поводу столкновенія Д-на съ Жуковскимъ VIII. 940. 941. 942. Злоба Фотія на него VIII. 1011. Упом. VIII. 925. 1006.
Тургеневъ, П. И. VIII. 925.
Турція. VIII. 1033.
Турчаниновъ, П. П., секретарь Императрицы, членъ Россійской академіи VIII. 351. 623. IX. 165.
Тутолминъ, Николай Ив., родной братъ намѣстника, предсѣдатель верхняго земскаго суда. Ссора съ Д-нымъ VIII. 377. Дѣло о медвѣдѣ. VIII. 383. 384.
Тутолминъ, Тимофей Ивановичъ,

намѣстникъ сѣверныхъ губерній VIII 364. Очеркъ его біографіи VIII 365. 366. Его военныя заслуги VIII. 367. Отзывы о немъ современниковъ VIII. 367. Празднество по поводу открытія Олонецкой губерніи и начало неудовольствій съ Д-нымъ VIII. 370—374. Придирка къ Д-ну VIII. 383. Офиціальная полемика съ Д-нымъ VIII. 394. 395. 397. 400. Ревизія Олонецкой губерніи VIII. 428. Встрѣча его въ Петрозаводскѣ VIII. 429. Въ баснѣ Эмина VIII. 435. По поводу рѣчи Захарьина VIII. 458. Въ разговорѣ Императрицы съ Д-нымъ VIII. 580. Непріятель Д-на VIII. 663. 664. Упом. VIII. 368. 376. 382. 389. 393. 409. 430—432. 435. 472. 550. 620. IX. 119. 168. 175—177. 237. 239. 299.

Тутолминъ, сов. VIII. 383.

Тыркова, Ан. Ефим., рожд. Путятина VIII. 997.

Тыркова, См. Шихматова В. Д.

Тырковъ, Алекс. Дмитр. Сосѣдъ по имѣнію Д-на VIII. 997. 999. 1000. 752.

Тюльпинъ, камердинеръ Екатерины В. VIII. 620.

Тютчевъ, майоръ VIII. 40.

Тютчевъ, подчиненный Д-на въ Тамб. Письмо его къ Д-ну VIII. 410. 411.

Уваровъ, графъ С. С., VIII. 358. членъ Арзамаса VIII. 905. 909. 916. 923—927. Почетный членъ Бесѣды VIII. 907. Упом. IX. 252

Угадаевъ, вымышленное лицо. Переписка съ нимъ Екатерины Вт. VIII. 314.

Уле, переводчикъ IX. 515.

Ульяновскій, приказчикъ VIII. 527. 528.

Умила. IX. 269.

«Уранія», ежемѣс. журналъ IX. 240.

Урусова, княжна Екатерина Сергѣевна. Писательница VIII. 241. Ее прочили за Д-на. Почетный членъ Бесѣды VIII. 907. Упом. VIII. 237. IX. 235.

Урусовъ, кн., двоюродный братъ княжнѣ Вяземской VIII. 235. 424.

Усачевъ, губернскій архитекторъ. VIII. 492. 491.

«Успокоенное невѣріе», ода Д-на VIII. 282. IX. 233.

Устинья, жена Пугачева. VIII. 123.

Уткинъ, И. И., художникъ. Посѣщеніе имъ Д-на VIII. 971. Гравиров. имъ портретъ поэта IX. 567.

«Утренній Свѣтъ», журналъ Новикова VIII. 541.

Уфимцевъ, казакъ. Назначенъ Пугачевымъ каменд. Саратова VIII. 175.

Ухтомскій, грав. IX. 568.

«Ученыя Вѣдомости» журналъ. VIII. 862. 865.

Ушаковъ, Мих. Ив., Тамбовскій вице-губернаторъ. Противникъ Д-на VIII. 445. 482. 493. 496—498. Примирительный отзывъ Д-на о своемъ врагѣ VIII. 552. Жалоба на Д-на VIII. 509. Упом. VIII. 445. 463. 499. 500. 502—504. 508—510. IX. 124. 149. 154.

Ушаковъ, директ. экон. въ Петроз. Раздѣленіе земель между крестьянами VIII. 391. 392. 428. Упом. VIII. 542.

Ушаковъ, Н. А., генералъ-лейтенантъ VIII. 1015.

Ушаковъ, другъ Радищева. Въ письмѣ Дашковой VIII. 696.

Фадей, казначей скита. По поводу Пугачевскаго бунта VIII. 221.

Фалконетъ. Его статуя VIII. 285. Упом. IX. 260.

Фалѣевъ, любимецъ Потемкина VIII. 256.

Февей (великій князь Александръ). VIII. 346. 347.

Федоровъ, Бор. VIII. 970.

Федоровъ, семинаристъ учитель VIII. 467.

Фекла Андреевна, мать Д-на. См. Державина.

«Фелица», ода VIII. 238. 255. 293—302. Значеніе ея для Д-на VIII. 340. Успѣхъ ея VIII. 1029. Упом. VIII. 56. 258. 265. 273. 289. 305—312. 316. 318. 331. 336. 341—346. 350. 368. 576.—578. 581. 596. 1026. IX. 108. 109. 235. 236.

«Фелица», драматическая кантата Фогта IX. 236.

Фенелонъ. VIII. 42. 53.

Феодоръ Алексѣевичъ, Царь. Въ рѣчи Захарьина VIII. 454.

Феодосій, епископъ тамбовскій. По случаю открытія въ Тамбовѣ народнаго училища VIII. 450. 451. 463. IX. 134. 137. 144. Завѣщалъ 1000 руб. на покупку дома для училища VIII. 467. Упом. VIII. 447. Его переписка съ Д-нымъ IX. 145.

Феокритъ. IX. 323.

Феофанъ Прокоповичъ VIII. 915.

Феофилъ, старорусскій епископъ, назначенъ былъ тамбовскимъ епископомъ. Его плодотворная дѣятельность и отношеніе къ Д-ну. Привѣтствіе ему отъ Д-на при посѣщеніи типографіи VIII. 478. 479.

Ферзенъ, генералъ VIII. 686.

Фидулевъ, воровской полковникъ VIII. 205.

Филаретъ, архимандритъ, впослѣдствіи московскій митрополитъ. Изъ письма къ Оленину «О нравственныхъ причинахъ успѣховъ нашихъ въ отечественной войнѣ» VIII. 915.

Филаретъ, раскольничій игуменъ. Одобреніе имъ плана Пугачева VIII. 109. 113. 133. 150. Упом. VIII. 221. 222. IX. 37—40. 86.

Филатовъ. Членъ Бесѣды VIII. 907.

Филимоновъ IX. 509.

Филиповъ, Семенъ, сообщникъ Пугачева IX. 39. 40.

Филоновъ, совѣтникъ въ Тамб. преданный Д-ну. Письмо его о дѣлѣ взысканія штрафа съ Д-на VIII. 612 Упом. VIII. 498.

Фирсовъ, Н. IX. 255.

Фишеръ, ак. Его отзывъ объ устройствѣ гимназій въ разныхъ городахъ Россіи VIII. 39.

Флигельманъ. VIII. 66.

Флоріанъ. Его «Нума Помпилій» VIII. 53.

Фогтъ. Его кантата «Фелица». IX. 236.

Фойхтъ, К. К., проф. По случаю торжественнаго открытія памятника Д-ну. VIII. 1020. Упом. VIII. 78.

Фокъ, родственникъ Д-на VIII 957.

Фокъ, коменд. IX. 315.

Фоминъ, есаулъ VIII. 164. 166.

Фонтанка. Домъ Д-на VIII. 612.

Фонъ-Визинъ, Д. И. Его воспитаніе VIII. 56. 57. Сотрудникъ Собесѣдника. VIII. 309. Его «Челобитная» и *Вопросы* VIII. 317. 319. 320—323. 324. 325. Его письмо автору «Былей и Небылицъ» VIII. 326. Членъ Россійской академіи VIII. 351. Вліяніе его «Челобитной». VIII. 357. Представленіе его комедіи «Недоросль» VIII. 414. Въ запискахъ Дмитріева VIII. 604. Упом. VIII. 26. 37. 53. 64. 327. 328. 335. 339. 341. 877. Отвѣты Екатерины на его «Вопросы» IX. 102.

Фонъ-Фрикенъ. Разговоръ съ Д. А. Д-ной о Званкѣ VIII. 1008.

Фотій, архимандритъ. Отношеніе къ граф. А. А. Орловой VIII. 1009. Отношенія къ Д-ной VIII. 1009. Отношенія къ кн. А. Н. Голицыну VIII. 1009. 1010. Упом. VIII. 908. 983. IX. 283. 327. 329.

Французы VIII. 884.

Фрейманъ, ген.-майоръ. По Пугачевскому бунту IX. 43. 44. Упом. IX. 32.

Фридрихсъ, баронъ, придворный банкиръ VIII. 546.

Фридрихъ Вильгельмъ, прусскій король IX. 236.

Фридрихъ II. Его оды. Переводъ ихъ Д-нымъ VIII. 223. 273. Упом. VIII. 90. IX. 21. 31.

Фритшъ. IX. 17.

Фроловъ, инспекторъ царскосельскаго лицея VIII. 972.

Фрюауфъ, переводчикъ IX. 522.

Фуксъ, И. Л. IX. 519.

Фурсова, Марья, генер.-майорша VIII. 722.

Харчевъ, сотникъ. По поводу поимки Пугачева VIII. 204. 205. 207.

Хвостовъ, Александръ Семеновичъ. Отношеніе къ Державину VIII. 238. Секундантъ его VIII. 242. Сватовство Д-на VIII. 243. Обвиненіе его Хемницеромъ въ двоедушіи VIII. 282. Ссоры съ гр. Хвостовымъ VIII. 870. 871. 918. Д-нъ дорожитъ его совѣтомъ VIII. 871. Защищаетъ Д-на отъ нападеній критиковъ VIII. 871. 872. По поводу частныхъ литературныхъ собраній VIII. 901—904. Предсѣдатель разряда Бесѣды VIII. 907. Упом. VIII. 882. 885. 913. 916 948. IX 89. 256 271. 326.

Хвостовъ, гр. Д. И. Отношенія Д-на къ нему VIII. 864. 868—870. Ссоры съ А. С. Хвостовымъ VIII. 870. 871. Посредникъ въ знакомствѣ Евгенія съ Д-нымъ VIII. 888. 889. Переписка съ нимъ Евгенія VIII. 889. 890. Членъ Бесѣды VIII. 907. Отношеніе Крылова къ нему VIII. 917. 918. Причина ссоры съ Д-нымъ VIII. 918. 919. Упом. VIII. 604. 861. 866. 903. 910. 925. 948. IX. 102. 207. 208. 209. 233. 256. 258. 259.

Хвостовъ, П. А., флот. офицеръ IX. 266.

Хвощинскій, губерн. прокуроръ въ Тамб. По поводу рѣчи Вяземскаго о винныхъ откупахъ VIII. 489. 501. 502.

Хвощинскій, дворянинъ. Стараніе о воспитаніи своихъ дѣтей, выписка учителей изъ-заграницы VIII. 466.

Хемницеръ, И. И. Знакомство съ нимъ Д-на VIII. 247. 277. Его литературное развитіе VIII. 281. Вліяніе его на поэзію Д-на VIII. 282. Смерть его и характеристика VIII. 283. Участіе въ журналѣ «С.-Петерб. Вѣстн» VIII. 285. По поводу басни его *Заяцъ обойденный при производженіи* VIII. 323. По поводу басенъ Д-на VIII. 876. Упом. VIII.

37. 252. 275. 296. 857. 870. Его басни IX. 231. Упом. IX. 200. 236.

Херасковъ, М. М. Его сочиненія. VIII. 53. 54. Его «Россіяда» VIII. 246. Кураторъ университета VIII. 463. Въ анекдотѣ о Д-нѣ VIII. 270. Въ одѣ Д-на «Ключъ» VIII. 288. Членъ Россійской академіи VIII. 351. Отзывъ его о рѣчи Захарьина VIII. 457. Корреспондентъ Д-на въ Москвѣ VIII. 531. 532. Въ письмѣ Карамзина VIII. 609. О присужденіи премія за трагедію «Зоренда и Ростиславъ» VIII. 882. Его «Бахаріяна» VIII. 989. 990. Упом. VIII. 55. 474. 639. 756 773. 863. 895. IX. 97. 100. 235. 238.

Хитрово IX. 571.

Хитрово, Г. Его историко-статистическое описаніе Тамбовской епархіи VIII. 447. 478.

Хитрово, Петръ. Подпись журнала по дѣлу Д-на въ Сенатѣ VIII. 574.

Хитрово. По дѣлу о губернаторѣ Лопухинѣ VIII. 784. 788.

Хитрово, Фед. IX. 234.

Хитровъ, совѣтникъ IX. 178.

Хлоповы. VIII. 950.

Хмыровъ, М. Д. О Державинѣ IX. 544.

Хованскій, кн. И. Ив. бояр. IX. 8.

Хорватъ, полков. По Пугачевскому бунту IX. 62.

Храповицкій, Александръ Васил. Пріятель Д-на и любимецъ Вяземскаго. VIII. 238. Его дуэль VIII. 242. По поводу сватовства Д-на VIII. 244. Письмо его къ Д-ну VIII. 260. 330. Его «Дневникъ» VIII. 577. IX. 165. 166. Слова о Д-нѣ, заимствов. изъ его Дневника VIII. 523. Свѣдѣнія изъ его Дневника VIII. 546. Упом. въ числѣ лицъ, которыхъ воспѣвалъ Д-нъ VIII. 597. Неудовольствіе Императрицы на Д-на VIII. 617—619. Въ письмѣ Безбородки VIII. 623. Посланіе: *Храповицкому* VIII. 632. О Радищевѣ VIII. 694. Изъ его стихотворенія VIII. 765. 766. Упом. VIII. 249. 250. 557. 578. 580. 581. 597. 620. 704. 764. IX. 88. 89. 175. 236.

Храповицкій, Михаилъ. Сотрудникъ Собесѣдника VIII. 309.

Хутынь, монастырь. Въ немъ погребены Д-ны VIII. 1001—1004.

Царевщина, Саратов. губ. IX. 148.

Царицынъ, гор. IX. 77. 84.

Царскосельскій лицей. Д-нъ тамъ на экзаменѣ VIII. 972. Упом. VIII. 971.

Цахаріэ, писат. VIII. 264.

Цертелевъ, князь И. А. О посѣщеніи имъ Д-на въ Обуховкѣ VIII. 952. 953. Упом. VIII. 626. IX. 211.

Цертелевъ, князь И. И. IX. 211.

Цеттелеръ, совѣтникъ саратовскаго намѣстнич. правленія VIII. 486. 488.

Циціановъ, кн. По поводу записки Потоцкаго VIII. 811. Изъ письма къ нему Ростопчина о Д-нѣ VIII. 835. 836. 837. 841. 787.

Цуриковъ, офицеръ. Наговоры его на Д-на VIII. 224.

Цыплетевъ, царицынскій комендантъ VIII. 131. 172. 198. 199. IX. 74. 84.

Чаадаевъ, Ив. IX. 26.

Чаплинъ, губерн. прокур. IX. 189.

Чарторыскій, кн. Ад. По дѣлу о евреяхъ VIII. 826. По дѣлу о панцырныхъ боярахъ VIII. 830. Глава и руководитель польской партіи VIII. 832. 833. Упом. VIII. 789. 798. 830. 843. IX. 193. 196. 197.

Челищевъ, Петръ IX. 236.

Челищевъ. Въ Дневникѣ Храповицкаго VIII. 694.

Чемесовъ, граверъ VIII. 67.

Чемодуровъ, Як. Фед., секундъ-майоръ. Ссора съ отцомъ Д-на VIII. 22. 23. VIII. 246.

Черенчицы (Никольское), Тверской губ., помѣстье Львова VIII. 613. См. также Никольское.

Черная Грязь, село Царицыно. Пребываніе тамъ Екатерины Вт. VIII. 227. IX. 86.

Чернышевъ, графъ Г. З. IX. 29. 30.

Чернышевъ, графъ Гр. Ив. Свѣд. о немъ VIII. 722. 723. Упом. VIII. 721. 781.

Чернышевъ, графъ З. Г. VIII. 88.

Чернышевъ, графъ И. Г. Насмѣшки надъ кн. Дашковой VIII. 335. Покровитель Д-на въ Петербургѣ во время его пребыванія въ Тамбовѣ VIII. 531. 532. Вице-президентъ адмиралтейской коллегіи VIII. 541. Подпись журнала сената по дѣлу Д-на VIII. 574. Упом. VIII. 235. 546. 547. 710.

Черняй, атаманъ, запорожецъ. По поводу Пугачевскаго бунта VIII. 110. 79.

Черогоротская, Екат. Ив., камеръ-юнгфера Екатерины Вт. IX. 288.

Черторыскій. См. Чарторыскій.

Чистовичъ, И. А. VIII. 852.

Читалагай, гора въ сарат. колоніяхъ. По ея имени названы оды Д-на VIII. 273.

Чичаговъ, В. Я. адмиралъ. Просьба Екатерины Д-ну написать о немъ стихи VIII. 591. IX. 296. Неуспѣхъ Д-на VIII. 591. Надпись на надгробномъ памятникѣ Чичагова IX. 268. 269.

Чичаговъ, М. П. IX. 196.

Чичаговъ, Петръ Ив., зять Мертваго. Управляющій въ оренбургскомъ имѣніи Д-на VIII. 678. Письмо къ нему Д-на по поводу пожара въ оренбургскомъ имѣніи VIII. 753. 754. Упом. VIII. 955.

Чичерина, дѣвица. Изображала Талію въ пьесѣ *Такъ и должно* VIII. 461.

Чичерина, жена Вас. Петровича. Ссора съ Д-ной VIII. 508. 509. 510.

Чичеринъ, Василій Петровичъ, предсѣдатель гражданской палаты VIII. 508—510.

Чичеринъ, Петръ Вас., сынъ Чичериныхъ, предсѣдатель верхней расправы. Жалоба на Д-на VIII. 508. Упом. IX. 154. 155.

Чичерины IX. 149. 150.

Чоглоковъ, мужъ оберъ-гофмейстерины. Осмѣянъ въ «Быляхъ и Небылицахъ» подъ именемъ Самолюбиваго VIII. 314. IX. 100.

Чорба, генералъ-майоръ VIII. 195. 219.

Чортковъ IX. 170. 171.

«Чтеніе въ Бесѣдѣ любителей русскаго слова». VIII. 914. 916. Басни Крылова VIII. 916. 917. Участіе Д-на VIII. 919. 920. Комическая поэма Шаховского VIII. 922. 923.

Чулковъ, М. Д., издатель сказокъ VIII. 879. Его повѣсть о Гассанѣ IX. 232.

Чумаковъ, казакъ VIII. 205.

Чупятовъ. Свѣд. о немъ IX. 246. 247.

Шаде, Іоаннъ, проф Харьковск. универ. IX. 191. 192.

Шапеллъ, писатель. Львова называли русскимъ Шапеллемъ VIII. 280.

Шарпинскій, О. С. Служилъ при Дашковой VIII. 433.

Шаховской, кн. А. А. Его комедія «Новый Стернъ» VIII. 864. Директоръ театра. О постановкѣ трагедіи Д-на «Продъ и Маріамна». Членъ Бесѣды VIII. 907. Его комедіи и комическія поэмы VIII. 922. 923. Выходка Блудова противъ него VIII. 924. Его комедія «Коварный» IX. 270. 271. Упом. VIII. 964. IX. 206.

Шаховской, кн. генералъ-адъютантъ имп. Павла VIII. 715.

Шаховской, кн. А. Ф. IX. 8.

Шаховской, кн. М. В., Тамбовскій губерн. IX. 150.

Шевичъ, гусарскій майоръ VIII. 120.

Шевыревъ, С. П., проф. VIII. 39. IX. 102. 264. 541.

Шекспиръ. Въ письмѣ Карамзина VIII. 608. О звукѣ *р*. IX. 252.

Шелгуновъ VIII. 60.

Шемякинъ, капитанъ VIII. 640. 650.

Шепелевъ, П. А. Преданіе о дуэли съ княземъ Голицынымъ VIII. 119. Упом. VIII. 812. IX. 268.

Шереметева (рожд.), жена губернатора Лопухина VIII. 783.

Шереметевскій, П. IX. 4. 5.

Шереметевъ IX. 257.

Шереметевъ, Бор., бояринъ, II. IX. 8.

Шериданъ. Его комедія «Школа злословія» IX. 285.

Шешковскій VIII. 695.

Шидловскій, переводчикъ XI. 515.

Шиллеръ, поэтъ. По поводу оды «Любителю художествъ» VIII. 631. Несочувствіе Д-на къ нему VIII. 866. Уп. IX. 261. 262. 265. 352.

Шильдъ, генералъ IX. 290.

Шиповъ, казанскій воен. губерват. VIII. 1019.

Шихматова, кн. Варвара Дм. VIII. 997.

Шихматовъ, кн. Влад. Алексѣев. Сосѣдъ Д-на по имѣнію VIII. 997. 999. Упом. IX. 204.

Шихматовъ, кн. С. А. По поводу очередныхъ литературныхъ вечеровъ VIII. 902. Членъ Бесѣды VIII. 907. 912. Упом. VIII. 959. IX. 206.

Шишкинъ VIII. 69.

Шишковскій, Федоръ Кузьмичъ, дворцовый управитель VIII. 117. VIII. 178.

Шишковъ, А. С. Его «Разсужденіе о старомъ и новомъ слогѣ». Отношенія къ Д-ну VIII. 862. 864. Д-нъ о немъ въ письмѣ къ Дмитріеву VIII. 862. Отношеніе къ Карамзину VIII. 863. По поводу участія его въ частныхъ литературныхъ собраніяхъ VIII. 901—904. О мысли кн. Голицына обратить домашнія собранія въ общественныя VIII. 905. Составилъ уставъ Бесѣды VIII. 907. 908. Завѣдывалъ печатаніемъ «Чтенія въ Бесѣдѣ». Президентъ Россійской академіи VIII. 913. Его патріотическія чтенія въ Бесѣдѣ VIII. 914. 915. Государственный секретарь VIII. 915. Жихаревъ о взглядѣ его партіи на моск.

литераторовъ VIII. 921. Посланіе В. Л. Пушкина противъ его приверженцевъ VIII. 922. Его вліяніе на языкъ Д-на VIII. 928. 929. Первое знакомство съ Карамзинымъ VIII. 947. 948. Защитникъ крѣпостного права IX. 195. 326. Упом. VIII. 872. 882. 1016. IX. 108. 205. 209. 215. 251. 265. 275. 335. 514.

Шишковъ, совѣтникъ петрозав. казенной палаты. Сплетня его VIII. 381.

Шкловъ. Командировка туда Д-на VIII. 725—728. 845—849.

Шкуринъ, камердинеръ Екатерины II-й IX. 288.

Шлёцеръ VIII. 353. 915. IX. 518.

Шляхта польская IX. 197.

Шмальценъ VIII. 4.

Шмитъ, Андрей VIII. 642.

Шнезе VIII. 728. IX. 315.

Шнейдеръ, составитель исторіи саратов. колоній VIII. 180. Упом. 215. 231. 273. 274. IX. 60.

Шноръ. Его типографія VIII. 861.

Шпальдингъ, маклеръ VIII. 673.

Шпилевскій, С. М. профес. Его статья: «Дѣло секундъ-майора Р. И. Д-на» VIII. 22. Упом. IX. 10.

Штаркъ. Его мнѣніе о стихотвореніи Теокрита IX. 252.

Штейнгель. Изъ записки его о Сибири VIII. 620.

Штелинъ, акад. Свѣд. о немъ IX. 287. Его записка о послѣднихъ дняхъ царствованія Петра III-го IX. 287—295.

Штернбергъ, Л. Ф., въ замужествѣ гр. Магнусъ-Делагарди IX. 181. VIII. 761.

Штиглицъ, еврей VIII. 256. 778.

Шторхъ, А. К., акад. Отзывъ его о Д-нѣ VIII. 643.

Шубинъ. Его статуя Ек. В. VIII. 593.

Шуваловъ, гр. Ал. Ив. IX. 288.

Шуваловъ, гр. А. П. Ходатайство за Д-на VIII. 407. Благодарность въ письмѣ Д-на VIII. 409. Покровитель Д-на въ Спб., за время его пребыванія въ Тамбовѣ VIII. 531. Упом. VIII. 226. 297. 431. 1037. IX. 93. 110. 272.

Шуваловъ, гр. П. И. Изобрѣтенное имъ орудіе IX. 273. 235.

Шуваловъ, И. И. Побудительныя причины къ учрежденію Московскаго университета VIII. 29. Мысль о необходимости основать гимназіи въ другихъ городахъ кромѣ Москвы VIII. 38. О пріемѣ Д-на VIII. 67. Просьба Д-на къ нему VIII. 70. Покровитель литературнаго направленія VIII. 263. Привѣтствіе ему въ «Эпистолѣ» Д-на 286. 287. Въ домѣ его была читана «Фелица» въ первый разъ VIII. 296. 297. Осмѣивается въ «Быляхъ и Небылицахъ» подъ именемъ Нерѣшительнаго VIII. 314. По поводу вопросовъ Фонъ-Визина VIII. 322. Д-нъ на его праздникѣ VIII. 597. По поводу московскаго изданія стихотв. Д-на VIII. 716. Выпросилъ у Д-на сочиненія его для напечатанія IX. 183. Упом. VIII. 5. 39. 41. 42. 47—49. 51. 57. 58. 66. 71. 264. 688. 719. 721. 762. 1036. 1037. IX. 19. 101 234. 235.

Шугуровъ, М. Ф. Доставилъ письма Беера къ гр. Воронцову VIII. 394. Нашелъ списокъ франц. подлин. мемуаровъ Дашковой IX. 99. Упом. VIII. 259. 694. IX. 172. 176. 185. 244. 260. 301. 304. 315. 317.

Шумахеръ, акад. VIII. 37.

Шутовской (Шаховской, въ эпиграммѣ) VIII. 923.

Шушеринъ, актеръ. По поводу комедіи Шаховского «Коварный» IX. 271.

Щебальскій, П. К. IX. 269.

Щелоковъ, куп., раскольникъ, пріятель старца Филарета IX. 40.

Щепотьевъ, С. П. IX. 310.

Щербатовъ, кн. Мих. Мих., герольдмейстеръ. Знакомство съ Д-нымъ, написалъ три тома исторіи и издавалъ «Журналъ Петра Великаго» VIII. 225. Взглядъ его на дѣятельность Вяземскаго VIII. 256. Объ изобрѣтеніи гр. Шувалова IX. 272. 273. Упом. VIII. 65. 226. 231. IX. 236.

Щербатовъ, кн. Фед. Фед. По поводу Пугачевскаго бунта VIII. 104. 119. Донесеніе его о кончинѣ Бибикова VIII. 125. Отзывъ объ его честности VIII. 127. Его отзывъ о Д-нѣ и письмо его VIII. 128. Упом. VIII. 125. 126. 129. 131. 132. 134. 137. 138. 139. 150. 151. 153. 156. 157. 158. 176. 177. 189. 190. 215. IX. 44. 47. 48. 80. 228.

Щулепниковъ VIII. 921.

Эврипидъ, трагикъ, въ эпиграммѣ Д-на VIII. 268.

«Эдипъ», траг. Озерова VIII. 881. IX. 263.

Эзопъ. По поводу басень Д-на VIII. 876.

Эйкгофъ, лингвистъ IX. 530.

Эйлеръ, фрейлина, въ замужествѣ Зубова IX. 264. 87.

Эйлеръ, Я. Л. IX. 87.

Эминъ, Ник. Ф. О его выходкѣ противъ оды «На взятіе Измаила» VIII. 583. IX. 241. Его ода «На заключеніе мира

съ Готвами» IX. 273. Басня «Сильная рука владыка» VIII. 435—438. IX. 277. Экзекуторъ губернскаго правленія VIII. 375. Сопутствовалъ Д-ну, при обозрѣніи Ол. губерніи VIII. 386. 387. 390. 432. Его комедія «Мнимый мудрецъ VIII. 434. Анакреонтическая поэзія VIII. 867. Эмиграмма Д-на на него VIII. 868. Упом. VIII. 434—437. 542. 756. IX. 215. 125. 130.

Энгельгардтъ, Варвара Васильевна, племянница Потемкина, жена князя С. Ф. Голицына VIII. 512. Ода Д-на «Осень во время осады Очакова» VIII. 544. Упом. VIII. 721.

Эпинусъ, академикъ, членъ комиссіи по народному образованію VIII. 446.

Эротическія пьесы Д-на. См. Анакреонтическія пѣсни.

Эсфирь. Изображеніе ея на стѣнахъ Таврическаго дворца VIII. 600.

Эсхилъ. Въ эпиграммѣ Д-на VIII. 268.

Эттингеръ, Ф. Андр. IX. 278.

Эшенбургъ, пис. О романсѣ и балладѣ VIII. 936. Упом. IX. 252.

Юнгъ, поэтъ. Мысли, заимствованныя у него Д-нымъ для оды *Богъ* VIII. 350.

Юсуповъ, кн. Н. Б., VIII. 741. IX. 130.

Яворскій, Ив. Вас., экзекуторъ въ 3-мъ Департаментѣ Сената. По поводу сватовства Д-на VIII. 243.

Язвицкій VIII. 902.

Языкова, Пр. Петр. По поводу права на новое изданіе соч. Д-на IX. 280. 281.

Языковъ, Д. И. По поводу новаго изданія соч. Д-на IX. 280. 281. Упом. IX. 19. 518.

Яикъ и Яицкіе казаки IX. 38. 43. 50. 39. 41. 62. 63. 64. См. также главы VIII-го Тома, отн. къ Пугач. бунту.

Якоби, Иванъ Варфолом., генералъ-поручикъ. Устроеніе имъ Саратовскаго намѣстничества VIII. 108. Дѣло о возбужденіи Китайцевъ къ войнѣ съ Россіею VIII. 619. 626. Подробности о немъ VIII. 620. Его дѣло переданное на разсмотрѣніе Д-на IX. 166. Упом. VIII. 632.

Яковкинъ, И. Ф., профес., предсѣдатель казан. Общества любит. отечеств. словесности VIII. 1017. Упом. IX. 225.

Яковлева VIII. 720.

Яковлевъ, актеръ. По поводу постановки на сцену пьесы Д-на «Иродъ и Маріамна» VIII. 886.

Яковлевъ, секретарь воеводы Зимлинскаго. VIII. 164.

Янковичъ, де-Миріево, Ф. И., директоръ учил. въ Темешварѣ. Приглашенъ былъ въ комиссію по народному образованію VIII. 446.

Ярцова, Люб. Аникит. VIII. 983.

Ярцовъ, Ан., начальникъ Петров. завода VIII. 388.

Ярцовы VIII. 984.

Яхонтовы, сосѣди Д-на VIII. 752. 984.

Ѳадей. См. Фадей и т. д.

ПОПРАВКИ И ДОПОЛНЕНІЯ

къ тому II „Жизни Державина“.

327 Письмо Фотія къ Державиной отъ 1823 года напечатано въ *Русскомъ Архивѣ* 1863, вып. 4.

486 Къ названію сборника **Сербска Пчела** слѣдуетъ прибавить: «или Новый Цвѣтникъ, изданный П. Стаматовичемъ. Здѣсь въ отдѣлѣ стиховъ напечатана, со многими весьма странными измѣненіями, ода На смерть князя Мещерскаго подъ заглавіемъ: «Плачъ на смерть преосвященнѣйшаго господина Іосифа Путника, епископа Темишварскаго» и пр. (Доставлено Пл. А. Кулаковскимъ).

504 Передъ именемъ Жуковскаго вставить: **Жасминовъ**, гр. Алексѣй. Подражаніе одѣ На Коварство. *Новое Время* 1882, нояб. 28, № 2426.

507 Между именами **Милоновъ** и **Нестеровъ** вставить: **Мушицкій**, Лукіанъ, сербскій поэтъ. Въ собраніи его стихотвореній, напечатанныхъ въ Пештѣ въ 1838 г. (т. I, стр. 26 — 28), помѣщена пьеса въ честь Державина. Кромѣ того, тамъ же въ одѣ Александру I (т. II, стр. 2—3) упоминается имя Державина. Въ III-мъ томѣ (стр. 136—137) находится переложеніе 81-го псалма въ подражаніе одѣ Державина *Властителямъ и Судьямъ*. Въ одной эпиграммѣ Мушицкій доказываетъ сербскимъ писателямъ неумѣстность буквы *ѣ* въ предложномъ пад. именъ на *ньe* и въ подтвержденіе приводитъ рядъ выписокъ изъ Державина. (Доставлено Пл. А. Кулаковскимъ).

519 Къ списку французскихъ переводовъ оды «Богъ» слѣдуетъ прибавить переводъ, сдѣланный Жуковскимъ и С. Родзянкой во время воспитанія ихъ въ Московскомъ Благородномъ пансіонѣ и посланный ими къ Державину при письмѣ Жуковскаго отъ января 1799 года. (См. т. VI нашего изд., стр. 83). Къ сожалѣнію, рукопись этого перевода при письмѣ не сохранилась. По показанію П. А. Ефремова, это тотъ самый переводъ, который напечатанъ въ книгѣ: «Рѣчь, разговоръ и стихи, читанные на публичномъ актѣ, бывшемъ въ Университетскомъ Благородномъ пансіонѣ декабря 22 дня 1798 г.». (*Сочиненія В. А. Жуковскаго*, изд. 7-е, т. I, стр. 491; ср. въ настоящемъ томѣ стр. 535).

541 Первыя свѣдѣнія о предпринятіи изданія сочиненій Державина напечатаны въ томѣ VIII *Извѣстій* второго Отдѣленія Ак. Наукъ, вып. 3, л. 191, стр. 232—234.

Сверхъ того на стр. 657-й I-го тома первыя пять строкъ должны быть исключены на основаніи примѣчанія о Ржевскомъ, помѣщеннаго на стр. 234 настоящаго II-го тома.

ОПЕЧАТКИ

въ томахъ I и II „Жизни Державина“.

ТОМЪ I.

Стр.	*Строка*	*Напечатано:*	*Должно быть:*
20	сн. 2	1754	1744
60	св. 6	1789	1786
150	сн. 4	XVIII	XV
166	сн. 2	Татаринъ	Тараринъ
314	сн. 14	Николай	Сергѣй
328	св. 2	Н. П.	С. П.
331	сн. 14	Николай	Сергѣй
457	св. 3	1810	1800
596	св. 8	февраля	апрѣля
758	сн. 12	1840	1838
963	сн. 8	Н. Г.	Г. Г.
967	сн. 8	X, 15	VII, 200.
1008	сн. 10 и 14	генералъ	полковникъ
1010	сн. 8 и 9	протестантскаго пастора	католическаго священника
1037	св. 9	любви	любови

ТОМЪ II.

140	Въ стихахъ 3-я стр. коварство		коварства
201	сн. 4	Батренева	Бартенева
203	Въ послѣдн. стихѣ текста: ты		мы
211	св. 3	Гончарова	Горчакова
265	св. 9	Илья Муромецъ	Илья Богатырь
285	св. 5	В. П.	В. И.
297	сн. 3	г-жи Панаевой	Вѣры Влад. Вальнеръ (рожд. Панаевой, въ первомъ бракѣ Толстой).
317	сн. 5 въ пр.	Мусинымъ-Пушкинымъ	Мусиной-Пушкиной
	сн. 1	графа.	графа, бывшей за графомъ Василіемъ Валентиновичемъ Мусинымъ-Пушкинымъ. См. т. VI, стр. 73.

Стр.	*Строка*	*Напечатано:*	*Должно быть:*
362	св. 3	*Скрол.*	*Скром.*
500	св. 11	С.	С. (Стоюнинъ ?)
—	сн. 3	№ 3.	№ 3. См. выше, стр. 461, «Галлерея русскихъ дѣятелей».
503	св. 22	Дейнекъ	Дейнека
—	сн. 6	Семенъ	Иванъ Семеновичъ.
508	сн. 17	№ 4.	№ 4. — *Укр. Вѣстникъ* 1816, ч. III. № 8 и 9.
527	сн. 1	Н. Н.	N. N. (Карамзину)
542	св. 18	1877, № 2	1877, № 3
549	сн. 7	которую	котораго
550	сн. 12	переходъ	перекоръ
559	сн. 2	В. И.	В. П.
560	св. 12	стинціи	станціи
615	сн. 4 лѣваго столбца	766	166. 487.

2007051257